Archivverbund Bautzen, Stadtarchiv
62102 Stadtverordnetenversammlung bis 1945, Nr. 18
24.04.2022

Tit. VII. No. 6.

1833

Akten

Die Anlegung einer Niederlage betr.

Eingegangen
von der gewerkschaftlichen Commün-
angrüfsentation zu Löbau
de anno 1833.

Stadtarchiv Bautzen
62102 - 18
Stadtverordnetenversammlung
Klassifikationsgruppe:
1. Kommunrepräsentanten

Tit. VII No. 6.

XI, 159

DAVOR:
LEERE SEITEN

Gymnasium
zu
Annaberg.

Protokoll
über die Verhandlungen der
Lehrer-Conferenz

Ca. 1833
den 15 April 1833.
c. B. Nr. 789. z. 789 Verz.

Hochgeehrter Herr Amtshauptmann!
Euer Hochwohlgeboren
haben mich durch gefällige Zuschrift vom 9. d. M. aufgefordert, Ihnen über die Verhandlungen der Lehrer-Conferenz, welche am 15. d. M. in Gegenwart des Herrn Superintendenten Dr. Hahn hier gehalten worden ist, ein Protokoll einzureichen, und ich beeile mich, diesem Befehle zu genügen.
Man versammelte sich in der Wohnung des Herrn Superintendenten Dr. Hahn, und es wurde zuerst ein Abschnitt aus der Schrift: [illegible] abgelesen, worauf derselbe [illegible]

Farbkarte #13
B.I.G.

Einstimmigste Gründe
zu bitten in der Stadtverordneten-
sitzung beschließen möge, die
ganz neuen Schulden &c.
selb zu thun

Ungelehrter Gemeinderath
Gustav Eduard Heydemann
ver. Stadtverordneter.

Gelbig.
Mayer
Eckstein
Weißbach.
Ulbricht
Reinhardt
Jordan.

Gegenwärtig
die in gehöriger Anmeldungsform
heute eingegangenen Com-
munalgesetzentwürfe und Vorla-
gen betreffend.

1 Lef. Mdn.

Bautzen
am 29 April
1873.

22.

C.R. No. 7389. 73.

In hiesiger Planarbeitung wird
auf vorhandener genauer Vermessung
der einschlagenden Verhältnisse
eine Bemessung schon Vorschlag zu
stehen

Schloß Neu Crent mit Bau-Inspector
gemeinschaftlichen Protocolls vorgelegt,
Ersparung Verwendung selbst Sach-
Ersparung 2 5
Ersparung Finanzministerium,
daß für den Fall der Nachsicht Bau
Königliche Direction an der evangelischen
Volksschule der Stadt Bautzen
die Umgestaltung der Fenster
und Parterre Räumen
und allen zugehörigen Lehrer
Ufer Wohnung und Gymnasium
Lehrer und Lehrer Lehrer
Wohnräume in einem und zu nur an
der Parterre Räumen in der beste-
henden Mauer abgeschlossen
Herstellung nach Material zu ver-
bessern.

Der mall. adelt. alt.
Eugen Benjamin Gottfried Seeley
Vorsteher der Stadtverordneten
des Protocolls

F. d. Ver. Finanzministerium
Geschäftsvorsteher
Bertram
Hünner
Reinhardt
Rademacher.
Lucius

Archivverbund Bautzen, Stadtarchiv
62102 Stadtverordnetenversammlung bis 1945, Nr. 18
24.04.2022

Gegenwärtig
bei Anmeldung Protokoll
gegenwärtig Commissionsmitglieder
Herr Schuhmann

Dresden
den 3 September 1863
a. B. NG. #864 u 864a. 3 ausgefüh.

In heutiger Plenarsitzung
wird Unterzeichneter bei der
Eingemeinde Party ange-
fragt ob er abgeneigt
noch sey, dass die Depu-
tirte Commissionsmitglieder
bei den Eingemeinde Ver-
handlungen mit Schönfeld soll.
Ortsrichter und Gemeinderath Ver-
treter, die Deputirten wurden
gewählt, wobei
H. Fischer 12 Stimmen
" Uhlig 12 "
" Hallasch 6 "
" Pöhla. 3 "
welchen Deputirten die 3
ersten Herren in Begleitung
fällende Letztere zuwählen
wären die Deputirten ange-
wiesen sind die weiteren

Farbkarte #13
B.I.G.
Blue Cyan Green Yellow Red Magenta White 3/Color Black
Inches Centimetres

1.0 1.1 1.25 1.4 1.6 1.8 2.0 2.2 2.5 2.8 3.2 3.6 4.0

[illegible] Petition wegen
Pulsadern.

Vorgelesen genehmigt
Gustav Eduard Heydemann
nm. Protocollant

Gehe
Ulrich
Klemm
Schultze
Kretzschmar.
Hempel

Gegenwärtig
die in Anmeldung stehende
angemeldeten Commissarien
[illegible]

C.H. Fischer

24

Dresden
den 10 September 1833

C.A.No. 864 a.

In fünftiger Plenarsitzung
bringt der Vorsteher des
Collegii den von dem Ver-
gemeinten Inhalt der in
letzter Sitzung beschlos-
senen, wegen einer auf
die Finanzministerium ge-
richteten Petition
[illegible]
Commissarien
[illegible]

C.A. Stadtrath hiesiger Vorsteher ge-
nehmigt, daß derselbe eine Petition an das
Finanzministerium wegen der Einnahme
Steuern für einen Zusatz zu der
der Petition dieser neuen Organisation
und Verlust eines Einnehmers
Inhalt beim hiesigen Finanzministerium gehörig
zu überreichen.

Vorgelesen genehmigt
Heydemann
nm. Protocollant

Gehe
Ulrich
Hätzer.
Nehle
Reinhardt
Buchtrager
Lucius

Archivverbund Bautzen, Stadtarchiv
62102 Stadtverordnetenversammlung bis 1945, Nr. 18
24.04.2022

Archivverbund Bautzen, Stadtarchiv
62102 Stadtverordnetenversammlung bis 1945, Nr. 18
24.04.2022

Can zu meiner
ob es mir nicht verdenken sein könnte wenn
hiesige Ungelegenheiten
meinerseits zu neuer Beratung
wiederholt an sie gelangt und Cassa
des Ob. dieses das Ihr Vorgesetzter
von einer Deputation aus Seinem Mittel
übersichte werde.

Genehmigen Sie die Versicherung
Dresden am 10 September 1833

Die provisorische Commissionspräsentation
Lang

Ew
Hochedelgeb. provisor.
Die Commissionspräsentation
zu
Dresden.

Bei Übersendung zweier Exemplare des gestern
von der Deputation überreichten Nachtrags
habe von Ihnen, Hochgeneigtesten Herren, erlaubnis
mir zugleich, die anzuschließende, ob sie nämlich, das in
neue Ex. Postrath Starke wegen der Nachsteuergelder
gemachten Vorschlages, dem Hrn. Landrath völlig ent-
sprechende Resolution, welche Mittwoch durch den Depu-
tation in Dresden zu überreichen sind wird, mir werden
Ihnen Abschrift in der Absicht mitzutheilen gefällig
das Nöthige nachstehend schriftlich zu erklären. Nimmer bin
in der Morgenstunden des Vortrag, so werde ich, da die
Deputation morgen Vormittag 10 Uhr abreisen will

und muß, wegen starker Geschäftsüberhäufung dahier, ganz gehorsamst bitten, über meine Ablehnung des Ehrenamts gefällig Ihr Gutachten hierher, der Loblichen Versammlung besonders mündlichen Vortrag, mir gefällig machen wird. Die gehorsamste Nachricht bitte ich mir natürlich morgen jedenfalls aus.

Dresden am 16 September 1833

Gehorsamst Vorstand.

Anmerkung. Uebrigens muß der Vorstand noch bemerken, daß außer den Genannten Sich keine weiteren Gutachten mehr abzugeben sind dürften.

Gehorsamst

Zur Stimmung
der Herren

1. Fischer, Viceconsulent. Hält den Vortrag der Petition für unnöthig
2. Grimm. hält die mündliche Verlesung der Petition nicht für nöthig. C. Grimm
3. Schultze. Ich stimme der Majorität bey Schultze
4. Petzold. ich stimme Hr. Ob. Justizrath Heydemann bey Petzold
5. Wöppel. ich stimme Herrn Justizrath Heydemann bey Wöppel
6. Reinhardt. hält die mündliche Verlesung der Petition für unnöthig
7. Krumbholz. Ich stimme HE. Reinhardt bey. Krumbholz.
8. Brand. ich stimme den Vortrag mit bey H. C. Brand.
9. Pomsel. stimmt mir unnöthig zu sein. Pomsel.
10. Thümer. Hält den Vortrag für unnöthig Thümer
11. Rössler. stimme HE Reinhardt bei Rössler
12. Mixan. Ich schließe mich Mixan an.
13. Lucius. ist meiner Herren Vorredner bey Lucius
14. Hätzer. findet die Verlesung unnöthig Hätzer.
15. Heydemann. ist gleich Anfangs die Verlesung unnöthig fand wie Heydemann
16. Bertram. ich stimme den Vortrag mit bey Bertram

17. Welty. Fällt ab nebenanbaldt, kein Anspr.

18. Fabian. vrs: Fabian

Wechle ziehen ab ohne Anmeldg

Gegenwärtig
die im Einmeldungsprotocolle
angeführten Commissarien
gleichfalls Schöffen

1 Bl. 2 Mdn.

8.

Leipzig
den 8 Octobr 1833
C. R. No. 882.

In Folge Bekanntmachung
vom 4ten d. M. sind nachstehende Per-
sonen bei der Ortsbehörde, der
Polizeydirection gemeldet,
welche innerhalb der Stadt
ihre Abwesenheit von ihrem
Wohnorte und Leben
Standort eine bestimmte
Vergütung von Dienstboten, Ar-
beitern, Gesellen, Gehilfen
betreffend, abgeben

für Pferde 16 Gr. für einen Tag und
Nacht und
für Pferde für den Tag ohne Nacht
Aufenthalt, jedoch soll bei
jedem einzelnen Falle von
der betreffenden Behörde ent-
schieden werden, ob der Fall A
für eine Diätenvergütung

Farbkarte #13
B.I.G.

Bautzen
den 10 October 1833.

Die heutige unterbreitete
liche Planverfassung Kommt
ist unverzüglich dazu bestimmt,
über die Maßregeln
sich zu besprechen, welche zu
nehmen sind werden, um
die Verlegung eines Lazar-
stand[illegible] und Kinder-
lazareths zu ermöglichen.
Nach desfallsigen Be-
rathungen, worin man sich
über den Vorschlag

Die Commission ist mit der zu
ihrem Behufe mitgetheilten Allerh. Ordre

R. I. N. 656. Sect. A
Rev. 884.

in Allgemeinen einverstanden und genehmigt
die deshalb zu machenden Offerten zu
verwilligen, jedoch mit der Bemerkung
daß
a, der städtische Königs Acciss benutzte

Gegenwärtig
die Anmeldungs Protocoll
vorgelesen Einwendungen,
protocollirt abgeschrieben

2 Bl. Mss.

wird, welche Vorschrift
dieß Fürsorgliche bezüglich
auf Dresden gegenwärtige
Disposition jetzt bestätigt
wird, dasß auf jeden Mo-
nat zu berichten, und
die Diäten also in der
Monats Revue zu lassen

Ungelassen genehmigt
Heydemann
im Protocollant
Gelbke
Wolfish
Leutrance
Thümmler
Lucius
Wetzel

Farbkarte #13

Farbkarte #13
B.I.G.

Schlesien d Ausschusses
Bredelius genommen selben
und bis mit denselben über
die vom Stadtrath gestellte
Desiderien etwa vorkommende
Abänderungen zu berathen
und wenn nöthig etwas vorzu
für alle diese Gegenstände
betreffende Verhandlung
wo eine Plenarsitzung nöthig
erachtet, eine Deputation
in der Person
Walloch
Uhlich und
Reinhard,
ernennen
Ungelassen genehmigt
Heydemann
z. Protocoll

Goltsch.
Mützler
Wöst Aber.
Mitkapp.
Krumbholz.
Gottschalk.
Wachsmuth.
Damsch
Lucius

Gegenwärtig
die im Landtage Commissarien &c.
sowie ausgenommen Commissar.
Protokollanten und Stenographen.

Dresden
am 18 Oktober 1833.

In Landtags Commissions Angelegenheit
Volljährigkeit Reg. No 688
Sp. R. No CR No 886.
die Angelegenheiten der Freigr. von
Hauptsdorf wegen und der Gebr.
Commun. Lds Bibl zu genehmigen
Minderjährigkeits in Abwesenheit und zur
Taxation.

Man will nun dem Petitionär H.
Hadewalde vom Landtage Tage dem
Allgemeinen Antrag gemäß bis, bemerkt
jedoch daß anbei vorkommt alles aber
nur als ein maaßgebliches Anhalt
anzusehen
wie es als Basis zu Verhandlung für die
Commun. vorgenommen werden soll, anzunehmen
Land darüber neuen Verhandlungen und
Ihr Hohen Ständen Vorlagen
A. die Bewilligung der Unterhaltungs-
kosten für die zugelassenen Hauptsummen
anticipando und
B. die Verhandlung der Minderjährigkeits
des anderweitigen Antrag
erlangt worden könnte.

Ede prael. calish mtr. 9 Aug.

Goltsch
Oberstand des Comm. Ausschusses

VII 6

Farbkarte #13
Blue
Cyan
Green
Yellow
Red
Magenta
White
3/Color
Black
B.I.G.
Inches
Centimetres

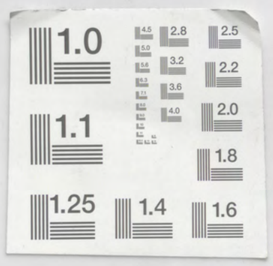
1.0
1.1
1.25
1.4
1.6
1.8
2.0
2.2
2.5
2.8
3.2
3.6
4.0
4.5
5.0
5.6

Farbkarte #13
B.I.G.

1.0 1.1 1.25 1.4 1.6 2.0 2.2 2.5 2.8 3.2 3.6 4.0 4.5 5.0

Gegenwärtig
die mit Annahmeprotocoll
vorgeschlagenen Commissarien
sämmtliche Stadtverordnete

1 Bd. 2 Bog.

Dresden
den 5 November 1833.

C. R. No. 901.

In fortgesetzter Plenarsitzung
beschließt man Seiten
der Commissarien
die Anfrage wegen
Ablösung der Dezimation
und der Bitte, welche in
Betreff Bestandes wegen
der gänzlichen und theilweisen
Abschaffung der Dezimation
in Dresden genehmigten,
die bemerkten 4, 21 Sgr
für Hundegeld Johann der
Kirchfahrt und der Commun
aufs. zu ergänzen hinzuge
setzt,

Vorgelesen genehmigt
Hegewald
nom. protocollant

Baehrens
Klemm
Steinhardt
Rabold
Forbriger
Petzold.

VII 6

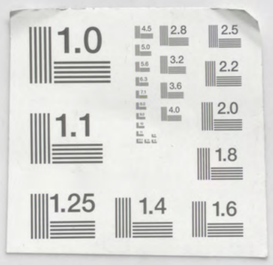

Gymnasium
die Anmeldungsprotocolle
vergangenen Sommersemesters
betreffend

1. Sg. Mtg.

Mit Ihrem Bericht vom [illegible]
wegen des Fortbleibens mehrerer
einheimischer Studirender
Anordnungen getroffen
haben

VII. C

Edictum
Dresden, 25. October 1833

Im fünften Abschnitte
Allerhöchster Verordnung vom 2ten
October 1830 die Disciplinar Verfassung
der Landesschulen betreffend
Cap. I. §. 6 und 7. Spec. No.
Gen. No.
den Anmeldungszwang
derselben betreffend
Cap. II. §. 1 bis 3 und
Cap. III. §. 1 und 2
Cap. IV. §. 1 bis 3
Cap. V. §. 1 bis 3
Cap. VI. §. 1 bis 3
Cap. VII. §. 1 bis 3
Cap. VIII. §. 1 bis 3
Cap. IX. §. 1 bis 3
Cap. X. §. 1 bis 3
Cap. XI. §. 1 bis 3
Cap. XII. §. 1 bis 3
Cap. XIII. §. 1 bis 3
Cap. XIV. §. 1 bis 3
Cap. XV. §. 1 bis 3
Cap. XVI. §. 1 bis 3
Cap. XVII. §. 1 bis 3
Cap. XVIII. §. 1 bis 3
Cap. XIX. §. 1 bis 3
Cap. XX. §. 1 bis 3
Cap. XXI. §. 1 bis 3
Cap. XXII. §. 1 bis 3
Cap. XXIII. §. 1 bis 3
Cap. XXIV. §. 1 bis 3
Cap. XXV. §. 1 bis 3
Cap. XXVI. §. 1 bis 3
Cap. XXVII. §. 1 bis 3
Cap. XXVIII. §. 1 bis 3
Cap. XXIX. §. 1 bis 3
Cap. XXX. §. 1 bis 3
Cap. XXXI. §. 1 bis 3
Cap. XXXII. §. 1 bis 3
Cap. XXXIII. §. 1 bis 3
Cap. XXXIV. §. 1 bis 3
Cap. XXXV. §. 1 bis 3
Cap. XXXVI. §. 1 bis 3
Cap. XXXVII. §. 1 bis 3
Cap. XXXVIII. §. 1 bis 3
Cap. XXXIX. §. 1 bis 3
Cap. XL. §. 1 bis 3
Cap. XLI. §. 1 bis 3
Cap. XLII. §. 1 bis 3
Cap. XLIII. §. 1 bis 3
Cap. XLIV. §. 1 bis 3
Cap. XLV. §. 1 bis 3
Cap. XLVI. §. 1 bis 3
Cap. XLVII. §. 1 bis 3
Cap. XLVIII. §. 1 bis 3
Cap. XLIX. §. 1 bis 3
Cap. L. §. 1 bis 3
Cap. LI. §. 1 bis 3
Cap. LII. §. 1 bis 3
Cap. LIII. §. 1 bis 3
Cap. LIV. §. 1 bis 3
Cap. LV. §. 1 bis 3
Cap. LVI. §. 1 bis 3
Cap. LVII. §. 1 bis 3
Cap. LVIII. §. 1 bis 3
Cap. LIX. §. 1 bis 3
Cap. LX. §. 1 bis 3
Cap. LXI. §. 1 bis 3
Cap. LXII. §. 1 bis 3
Cap. LXIII. §. 1 bis 3
Cap. LXIV. §. 1 bis 3
Cap. LXV. §. 1 bis 3
Cap. LXVI. §. 1 bis 3
Cap. LXVII. §. 1 bis 3
Cap. LXVIII. §. 1 bis 3
Cap. LXIX. §. 1 bis 3
Cap. LXX. §. 1 bis 3
Cap. LXXI. §. 1 bis 3
Cap. LXXII. §. 1 bis 3
Cap. LXXIII. §. 1 bis 3
Cap. LXXIV. §. 1 bis 3
Cap. LXXV. §. 1 bis 3
Cap. LXXVI. §. 1 bis 3
Cap. LXXVII. §. 1 bis 3
Cap. LXXVIII. §. 1 bis 3
Cap. LXXIX. §. 1 bis 3
Cap. LXXX. §. 1 bis 3
Cap. LXXXI. §. 1 bis 3
Cap. LXXXII. §. 1 bis 3
Cap. LXXXIII. §. 1 bis 3
Cap. LXXXIV. §. 1 bis 3
Cap. LXXXV. §. 1 bis 3
Cap. LXXXVI. §. 1 bis 3
Cap. LXXXVII. §. 1 bis 3
Cap. LXXXVIII. §. 1 bis 3
Cap. LXXXIX. §. 1 bis 3
Cap. XC. §. 1 bis 3
Cap. XCI. §. 1 bis 3
Cap. XCII. §. 1 bis 3
Cap. XCIII. §. 1 bis 3
Cap. XCIV. §. 1 bis 3
Cap. XCV. §. 1 bis 3
Cap. XCVI. §. 1 bis 3
Cap. XCVII. §. 1 bis 3
Cap. XCVIII. §. 1 bis 3
Cap. XCIX. §. 1 bis 3
Cap. C. §. 1 bis 3
Cap. CI. §. 1 bis 3
Cap. CII. §. 1 bis 3
Cap. CIII. §. 1 bis 3
Cap. CIV. §. 1 bis 3
Cap. CV. §. 1 bis 3
Cap. CVI. §. 1 bis 3
Cap. CVII. §. 1 bis 3
Cap. CVIII. §. 1 bis 3
Cap. CIX. §. 1 bis 3
Cap. CX. §. 1 bis 3
Cap. CXI. §. 1 bis 3
Cap. CXII. §. 1 bis 3
Cap. CXIII. §. 1 bis 3
Cap. CXIV. §. 1 bis 3
Cap. CXV. §. 1 bis 3
Cap. CXVI. §. 1 bis 3
Cap. CXVII. §. 1 bis 3
Cap. CXVIII. §. 1 bis 3
Cap. CXIX. §. 1 bis 3
Cap. CXX. §. 1 bis 3
Cap. CXXI. §. 1 bis 3
Cap. CXXII. §. 1 bis 3
Cap. CXXIII. §. 1 bis 3
Cap. CXXIV. §. 1 bis 3
Cap. CXXV. §. 1 bis 3
Cap. CXXVI. §. 1 bis 3
Cap. CXXVII. §. 1 bis 3
Cap. CXXVIII. §. 1 bis 3
Cap. CXXIX. §. 1 bis 3
Cap. CXXX. §. 1 bis 3
Cap. CXXXI. §. 1 bis 3
Cap. CXXXII. §. 1 bis 3
Cap. CXXXIII. §. 1 bis 3
Cap. CXXXIV. §. 1 bis 3
Cap. CXXXV. §. 1 bis 3
Cap. CXXXVI. §. 1 bis 3
Cap. CXXXVII. §. 1 bis 3
Cap. CXXXVIII. §. 1 bis 3
Cap. CXXXIX. §. 1 bis 3
Cap. CXL. §. 1 bis 3
Cap. CXLI. §. 1 bis 3
Cap. CXLII. §. 1 bis 3
Cap. CXLIII. §. 1 bis 3
Cap. CXLIV. §. 1 bis 3
Cap. CXLV. §. 1 bis 3
Cap. CXLVI. §. 1 bis 3
Cap. CXLVII. §. 1 bis 3
Cap. CXLVIII. §. 1 bis 3
Cap. CXLIX. §. 1 bis 3
Cap. CL. §. 1 bis 3
Cap. CLI. §. 1 bis 3
Cap. CLII. §. 1 bis 3
Cap. CLIII. §. 1 bis 3
Cap. CLIV. §. 1 bis 3
Cap. CLV. §. 1 bis 3
Cap. CLVI. §. 1 bis 3
Cap. CLVII. §. 1 bis 3
Cap. CLVIII. §. 1 bis 3
Cap. CLIX. §. 1 bis 3
Cap. CLX. §. 1 bis 3
Cap. CLXI. §. 1 bis 3
Cap. CLXII. §. 1 bis 3
Cap. CLXIII. §. 1 bis 3
Cap. CLXIV. §. 1 bis 3
Cap. CLXV. §. 1 bis 3
Cap. CLXVI. §. 1 bis 3
Cap. CLXVII. §. 1 bis 3
Cap. CLXVIII. §. 1 bis 3
Cap. CLXIX. §. 1 bis 3
Cap. CLXX. §. 1 bis 3
Cap. CLXXI. §. 1 bis 3
Cap. CLXXII. §. 1 bis 3
Cap. CLXXIII. §. 1 bis 3
Cap. CLXXIV. §. 1 bis 3
Cap. CLXXV. §. 1 bis 3
Cap. CLXXVI. §. 1 bis 3
Cap. CLXXVII. §. 1 bis 3
Cap. CLXXVIII. §. 1 bis 3
Cap. CLXXIX. §. 1 bis 3
Cap. CLXXX. §. 1 bis 3
Cap. CLXXXI. §. 1 bis 3
Cap. CLXXXII. §. 1 bis 3
Cap. CLXXXIII. §. 1 bis 3
Cap. CLXXXIV. §. 1 bis 3
Cap. CLXXXV. §. 1 bis 3
Cap. CLXXXVI. §. 1 bis 3
Cap. CLXXXVII. §. 1 bis 3
Cap. CLXXXVIII. §. 1 bis 3
Cap. CLXXXIX. §. 1 bis 3
Cap. CXC. §. 1 bis 3
Cap. CXCI. §. 1 bis 3
Cap. CXCII. §. 1 bis 3
Cap. CXCIII. §. 1 bis 3
Cap. CXCIV. §. 1 bis 3
Cap. CXCV. §. 1 bis 3
Cap. CXCVI. §. 1 bis 3
Cap. CXCVII. §. 1 bis 3
Cap. CXCVIII. §. 1 bis 3
Cap. CXCIX. §. 1 bis 3
Cap. CC. §. 1 bis 3
Cap. CCI. §. 1 bis 3
Cap. CCII. §. 1 bis 3
Cap. CCIII. §. 1 bis 3
Cap. CCIV. §. 1 bis 3
Cap. CCV. §. 1 bis 3
Cap. CCVI. §. 1 bis 3
Cap. CCVII. §. 1 bis 3
Cap. CCVIII. §. 1 bis 3
Cap. CCIX. §. 1 bis 3
Cap. CCX. §. 1 bis 3
Cap. CCXI. §. 1 bis 3
Cap. CCXII. §. 1 bis 3
Cap. CCXIII. §. 1 bis 3
Cap. CCXIV. §. 1 bis 3
Cap. CCXV. §. 1 bis 3
Cap. CCXVI. §. 1 bis 3
Cap. CCXVII. §. 1 bis 3
Cap. CCXVIII. §. 1 bis 3
Cap. CCXIX. §. 1 bis 3
Cap. CCXX. §. 1 bis 3
Cap. CCXXI. §. 1 bis 3
Cap. CCXXII. §. 1 bis 3
Cap. CCXXIII. §. 1 bis 3
Cap. CCXXIV. §. 1 bis 3
Cap. CCXXV. §. 1 bis 3
Cap. CCXXVI. §. 1 bis 3
Cap. CCXXVII. §. 1 bis 3
Cap. CCXXVIII. §. 1 bis 3
Cap. CCXXIX. §. 1 bis 3
Cap. CCXXX. §. 1 bis 3
Cap. CCXXXI. §. 1 bis 3
Cap. CCXXXII. §. 1 bis 3
Cap. CCXXXIII. §. 1 bis 3
Cap. CCXXXIV. §. 1 bis 3
Cap. CCXXXV. §. 1 bis 3
Cap. CCXXXVI. §. 1 bis 3
Cap. CCXXXVII. §. 1 bis 3
Cap. CCXXXVIII. §. 1 bis 3
Cap. CCXXXIX. §. 1 bis 3
Cap. CCXL. §. 1 bis 3
Cap. CCXLI. §. 1 bis 3
Cap. CCXLII. §. 1 bis 3
Cap. CCXLIII. §. 1 bis 3
Cap. CCXLIV. §. 1 bis 3
Cap. CCXLV. §. 1 bis 3
Cap. CCXLVI. §. 1 bis 3
Cap. CCXLVII. §. 1 bis 3
Cap. CCXLVIII. §. 1 bis 3
Cap. CCXLIX. §. 1 bis 3
Cap. CCL. §. 1 bis 3
Cap. CCLI. §. 1 bis 3
Cap. CCLII. §. 1 bis 3
Cap. CCLIII. §. 1 bis 3
Cap. CCLIV. §. 1 bis 3
Cap. CCLV. §. 1 bis 3
Cap. CCLVI. §. 1 bis 3
Cap. CCLVII. §. 1 bis 3
Cap. CCLVIII. §. 1 bis 3
Cap. CCLIX. §. 1 bis 3
Cap. CCLX. §. 1 bis 3
Cap. CCLXI. §. 1 bis 3
Cap. CCLXII. §. 1 bis 3
Cap. CCLXIII. §. 1 bis 3
Cap. CCLXIV. §. 1 bis 3
Cap. CCLXV. §. 1 bis 3
Cap. CCLXVI. §. 1 bis 3
Cap. CCLXVII. §. 1 bis 3
Cap. CCLXVIII. §. 1 bis 3
Cap. CCLXIX. §. 1 bis 3
Cap. CCLXX. §. 1 bis 3
Cap. CCLXXI. §. 1 bis 3
Cap. CCLXXII. §. 1 bis 3
Cap. CCLXXIII. §. 1 bis 3
Cap. CCLXXIV. §. 1 bis 3
Cap. CCLXXV. §. 1 bis 3
Cap. CCLXXVI. §. 1 bis 3
Cap. CCLXXVII. §. 1 bis 3
Cap. CCLXXVIII. §. 1 bis 3
Cap. CCLXXIX. §. 1 bis 3
Cap. CCLXXX. §. 1 bis 3
Cap. CCLXXXI. §. 1 bis 3
Cap. CCLXXXII. §. 1 bis 3
Cap. CCLXXXIII. §. 1 bis 3
Cap. CCLXXXIV. §. 1 bis 3
Cap. CCLXXXV. §. 1 bis 3
Cap. CCLXXXVI. §. 1 bis 3
Cap. CCLXXXVII. §. 1 bis 3
Cap. CCLXXXVIII. §. 1 bis 3
Cap. CCLXXXIX. §. 1 bis 3
Cap. CCXC. §. 1 bis 3
Cap. CCXCI. §. 1 bis 3
Cap. CCXCII. §. 1 bis 3
Cap. CCXCIII. §. 1 bis 3
Cap. CCXCIV. §. 1 bis 3
Cap. CCXCV. §. 1 bis 3
Cap. CCXCVI. §. 1 bis 3
Cap. CCXCVII. §. 1 bis 3
Cap. CCXCVIII. §. 1 bis 3
Cap. CCXCIX. §. 1 bis 3
Cap. CCC. §. 1 bis 3
Cap. CCCI. §. 1 bis 3
Cap. CCCII. §. 1 bis 3
Cap. CCCIII. §. 1 bis 3
Cap. CCCIV. §. 1 bis 3
Cap. CCCV. §. 1 bis 3
Cap. CCCVI. §. 1 bis 3
Cap. CCCVII. §. 1 bis 3
Cap. CCCVIII. §. 1 bis 3
Cap. CCCIX. §. 1 bis 3
Cap. CCCX. §. 1 bis 3
Cap. CCCXI. §. 1 bis 3
Cap. CCCXII. §. 1 bis 3
Cap. CCCXIII. §. 1 bis 3
Cap. CCCXIV. §. 1 bis 3
Cap. CCCXV. §. 1 bis 3
Cap. CCCXVI. §. 1 bis 3
Cap. CCCXVII. §. 1 bis 3
Cap. CCCXVIII. §. 1 bis 3
Cap. CCCXIX. §. 1 bis 3
Cap. CCCXX. §. 1 bis 3
Cap. CCCXXI. §. 1 bis 3
Cap. CCCXXII. §. 1 bis 3
Cap. CCCXXIII. §. 1 bis 3
Cap. CCCXXIV. §. 1 bis 3
Cap. CCCXXV. §. 1 bis 3
Cap. CCCXXVI. §. 1 bis 3
Cap. CCCXXVII. §. 1 bis 3
Cap. CCCXXVIII. §. 1 bis 3
Cap. CCCXXIX. §. 1 bis 3
Cap. CCCXXX. §. 1 bis 3
Cap. CCCXXXI. §. 1 bis 3
Cap. CCCXXXII. §. 1 bis 3
Cap. CCCXXXIII. §. 1 bis 3
Cap. CCCXXXIV. §. 1 bis 3
Cap. CCCXXXV. §. 1 bis 3
Cap. CCCXXXVI. §. 1 bis 3
Cap. CCCXXXVII. §. 1 bis 3
Cap. CCCXXXVIII. §. 1 bis 3
Cap. CCCXXXIX. §. 1 bis 3
Cap. CCCXL. §. 1 bis 3
Cap. CCCXLI. §. 1 bis 3
Cap. CCCXLII. §. 1 bis 3
Cap. CCCXLIII. §. 1 bis 3
Cap. CCCXLIV. §. 1 bis 3
Cap. CCCXLV. §. 1 bis 3
Cap. CCCXLVI. §. 1 bis 3
Cap. CCCXLVII. §. 1 bis 3
Cap. CCCXLVIII. §. 1 bis 3
Cap. CCCXLIX. §. 1 bis 3
Cap. CCCL. §. 1 bis 3
Cap. CCCLI. §. 1 bis 3
Cap. CCCLII. §. 1 bis 3
Cap. CCCLIII. §. 1 bis 3
Cap. CCCLIV. §. 1 bis 3
Cap. CCCLV. §. 1 bis 3
Cap. CCCLVI. §. 1 bis 3
Cap. CCCLVII. §. 1 bis 3
Cap. CCCLVIII. §. 1 bis 3
Cap. CCCLIX. §. 1 bis 3
Cap. CCCLX. §. 1 bis 3
Cap. CCCLXI. §. 1 bis 3
Cap. CCCLXII. §. 1 bis 3
Cap. CCCLXIII. §. 1 bis 3
Cap. CCCLXIV. §. 1 bis 3
Cap. CCCLXV. §. 1 bis 3
Cap. CCCLXVI. §. 1 bis 3
Cap. CCCLXVII. §. 1 bis 3
Cap. CCCLXVIII. §. 1 bis 3
Cap. CCCLXIX. §. 1 bis 3
Cap. CCCLXX. §. 1 bis 3
Cap. CCCLXXI. §. 1 bis 3
Cap. CCCLXXII. §. 1 bis 3
Cap. CCCLXXIII. §. 1 bis 3
Cap. CCCLXXIV. §. 1 bis 3
Cap. CCCLXXV. §. 1 bis 3
Cap. CCCLXXVI. §. 1 bis 3
Cap. CCCLXXVII. §. 1 bis 3
Cap. CCCLXXVIII. §. 1 bis 3
Cap. CCCLXXIX. §. 1 bis 3
Cap. CCCLXXX. §. 1 bis 3
Cap. CCCLXXXI. §. 1 bis 3
Cap. CCCLXXXII. §. 1 bis 3
Cap. CCCLXXXIII. §. 1 bis 3
Cap. CCCLXXXIV. §. 1 bis 3
Cap. CCCLXXXV. §. 1 bis 3
Cap. CCCLXXXVI. §. 1 bis 3
Cap. CCCLXXXVII. §. 1 bis 3
Cap. CCCLXXXVIII. §. 1 bis 3
Cap. CCCLXXXIX. §. 1 bis 3
Cap. CCCXC. §. 1 bis 3
Cap. CCCXCI. §. 1 bis 3
Cap. CCCXCII. §. 1 bis 3
Cap. CCCXCIII. §. 1 bis 3
Cap. CCCXCIV. §. 1 bis 3
Cap. CCCXCV. §. 1 bis 3
Cap. CCCXCVI. §. 1 bis 3
Cap. CCCXCVII. §. 1 bis 3
Cap. CCCXCVIII. §. 1 bis 3
Cap. CCCXCIX. §. 1 bis 3
Cap. CD. §. 1 bis 3
Cap. CDI. §. 1 bis 3
Cap. CDII. §. 1 bis 3
Cap. CDIII. §. 1 bis 3
Cap. CDIV. §. 1 bis 3
Cap. CDV. §. 1 bis 3
Cap. CDVI. §. 1 bis 3
Cap. CDVII. §. 1 bis 3
Cap. CDVIII. §. 1 bis 3
Cap. CDIX. §. 1 bis 3
Cap. CDX. §. 1 bis 3
Cap. CDXI. §. 1 bis 3
Cap. CDXII. §. 1 bis 3
Cap. CDXIII. §. 1 bis 3
Cap. CDXIV. §. 1 bis 3
Cap. CDXV. §. 1 bis 3
Cap. CDXVI. §. 1 bis 3
Cap. CDXVII. §. 1 bis 3
Cap. CDXVIII. §. 1 bis 3
Cap. CDXIX. §. 1 bis 3
Cap. CDXX. §. 1 bis 3
Cap. CDXXI. §. 1 bis 3
Cap. CDXXII. §. 1 bis 3
Cap. CDXXIII. §. 1 bis 3
Cap. CDXXIV. §. 1 bis 3
Cap. CDXXV. §. 1 bis 3
Cap. CDXXVI. §. 1 bis 3
Cap. CDXXVII. §. 1 bis 3
Cap. CDXXVIII. §. 1 bis 3
Cap. CDXXIX. §. 1 bis 3
Cap. CDXXX. §. 1 bis 3
Cap. CDXXXI. §. 1 bis 3
Cap. CDXXXII. §. 1 bis 3
Cap. CDXXXIII. §. 1 bis 3
Cap. CDXXXIV. §. 1 bis 3
Cap. CDXXXV. §. 1 bis 3
Cap. CDXXXVI. §. 1 bis 3
Cap. CDXXXVII. §. 1 bis 3
Cap. CDXXXVIII. §. 1 bis 3
Cap. CDXXXIX. §. 1 bis 3
Cap. CDXL. §. 1 bis 3
Cap. CDXLI. §. 1 bis 3
Cap. CDXLII. §. 1 bis 3
Cap. CDXLIII. §. 1 bis 3
Cap. CDXLIV. §. 1 bis 3
Cap. CDXLV. §. 1 bis 3
Cap. CDXLVI. §. 1 bis 3
Cap. CDXLVII. §. 1 bis 3
Cap. CDXLVIII. §. 1 bis 3
Cap. CDXLIX. §. 1 bis 3
Cap. CDL. §. 1 bis 3
Cap. CDLI. §. 1 bis 3
Cap. CDLII. §. 1 bis 3
Cap. CDLIII. §. 1 bis 3
Cap. CDLIV. §. 1 bis 3
Cap. CDLV. §. 1 bis 3
Cap. CDLVI. §. 1 bis 3
Cap. CDLVII. §. 1 bis 3
Cap. CDLVIII. §. 1 bis 3
Cap. CDLIX. §. 1 bis 3
Cap. CDLX. §. 1 bis 3
Cap. CDLXI. §. 1 bis 3
Cap. CDLXII. §. 1 bis 3
Cap. CDLXIII. §. 1 bis 3
Cap. CDLXIV. §. 1 bis 3
Cap. CDLXV. §. 1 bis 3
Cap. CDLXVI. §. 1 bis 3
Cap. CDLXVII. §. 1 bis 3
Cap. CDLXVIII. §. 1 bis 3
Cap. CDLXIX. §. 1 bis 3
Cap. CDLXX. §. 1 bis 3
Cap. CDLXXI. §. 1 bis 3
Cap. CDLXXII. §. 1 bis 3
Cap. CDLXXIII. §. 1 bis 3
Cap. CDLXXIV. §. 1 bis 3
Cap. CDLXXV. §. 1 bis 3
Cap. CDLXXVI. §. 1 bis 3
Cap. CDLXXVII. §. 1 bis 3
Cap. CDLXXVIII. §. 1 bis 3
Cap. CDLXXIX. §. 1 bis 3
Cap. CDLXXX. §. 1 bis 3
Cap. CDLXXXI. §. 1 bis 3
Cap. CDLXXXII. §. 1 bis 3
Cap. CDLXXXIII. §. 1 bis 3
Cap. CDLXXXIV. §. 1 bis 3
Cap. CDLXXXV. §. 1 bis 3
Cap. CDLXXXVI. §. 1 bis 3
Cap. CDLXXXVII. §. 1 bis 3
Cap. CDLXXXVIII. §. 1 bis 3
Cap. CDLXXXIX. §. 1 bis 3
Cap. CDXC. §. 1 bis 3
Cap. CDXCI. §. 1 bis 3
Cap. CDXCII. §. 1 bis 3
Cap. CDXCIII. §. 1 bis 3
Cap. CDXCIV. §. 1 bis 3
Cap. CDXCV. §. 1 bis 3
Cap. CDXCVI. §. 1 bis 3
Cap. CDXCVII. §. 1 bis 3
Cap. CDXCVIII. §. 1 bis 3
Cap. CDXCIX. §. 1 bis 3
Cap. D. §. 1 bis 3
Cap. DI. §. 1 bis 3
Cap. DII. §. 1 bis 3
Cap. DIII. §. 1 bis 3
Cap. DIV. §. 1 bis 3
Cap. DV. §. 1 bis 3
Cap. DVI. §. 1 bis 3
Cap. DVII. §. 1 bis 3
Cap. DVIII. §. 1 bis 3
Cap. DIX. §. 1 bis 3
Cap. DX. §. 1 bis 3
Cap. DXI. §. 1 bis 3
Cap. DXII. §. 1 bis 3
Cap. DXIII. §. 1 bis 3
Cap. DXIV. §. 1 bis 3
Cap. DXV. §. 1 bis 3
Cap. DXVI. §. 1 bis 3
Cap. DXVII. §. 1 bis 3
Cap. DXVIII. §. 1 bis 3
Cap. DXIX. §. 1 bis 3
Cap. DXX. §. 1 bis 3
Cap. DXXI. §. 1 bis 3
Cap. DXXII. §. 1 bis 3
Cap. DXXIII. §. 1 bis 3
Cap. DXXIV. §. 1 bis 3
Cap. DXXV. §. 1 bis 3
Cap. DXXVI. §. 1 bis 3
Cap. DXXVII. §. 1 bis 3
Cap. DXXVIII. §. 1 bis 3
Cap. DXXIX. §. 1 bis 3
Cap. DXXX. §. 1 bis 3
Cap. DXXXI. §. 1 bis 3
Cap. DXXXII. §. 1 bis 3
Cap. DXXXIII. §. 1 bis 3
Cap. DXXXIV. §. 1 bis 3
Cap. DXXXV. §. 1 bis 3
Cap. DXXXVI. §. 1 bis 3
Cap. DXXXVII. §. 1 bis 3
Cap. DXXXVIII. §. 1 bis 3
Cap. DXXXIX. §. 1 bis 3
Cap. DXL. §. 1 bis 3
Cap. DXLI. §. 1 bis 3
Cap. DXLII. §. 1 bis 3
Cap. DXLIII. §. 1 bis 3
Cap. DXLIV. §. 1 bis 3
Cap. DXLV. §. 1 bis 3
Cap. DXLVI. §. 1 bis 3
Cap. DXLVII. §. 1 bis 3
Cap. DXLVIII. §. 1 bis 3
Cap. DXLIX. §. 1 bis 3
Cap. DL. §. 1 bis 3
Cap. DLI. §. 1 bis 3
Cap. DLII. §. 1 bis 3
Cap. DLIII. §. 1 bis 3
Cap. DLIV. §. 1 bis 3
Cap. DLV. §. 1 bis 3
Cap. DLVI. §. 1 bis 3
Cap. DLVII. §. 1 bis 3
Cap. DLVIII. §. 1 bis 3
Cap. DLIX. §. 1 bis 3
Cap. DLX. §. 1 bis 3
Cap. DLXI. §. 1 bis 3
Cap. DLXII. §. 1 bis 3
Cap. DLXIII. §. 1 bis 3
Cap. DLXIV. §. 1 bis 3
Cap. DLXV. §. 1 bis 3
Cap. DLXVI. §. 1 bis 3
Cap. DLXVII. §. 1 bis 3
Cap. DLXVIII. §. 1 bis 3
Cap. DLXIX. §. 1 bis 3
Cap. DLXX. §. 1 bis 3
Cap. DLXXI. §. 1 bis 3
Cap. DLXXII. §. 1 bis 3
Cap. DLXXIII. §. 1 bis 3
Cap. DLXXIV. §. 1 bis 3
Cap. DLXXV. §. 1 bis 3
Cap. DLXXVI. §. 1 bis 3
Cap. DLXXVII. §. 1 bis 3
Cap. DLXXVIII. §. 1 bis 3
Cap. DLXXIX. §. 1 bis 3
Cap. DLXXX. §. 1 bis 3
Cap. DLXXXI. §. 1 bis 3
Cap. DLXXXII. §. 1 bis 3
Cap. DLXXXIII. §. 1 bis 3
Cap. DLXXXIV. §. 1 bis 3
Cap. DLXXXV. §. 1 bis 3
Cap. DLXXXVI. §. 1 bis 3
Cap. DLXXXVII. §. 1 bis 3
Cap. DLXXXVIII. §. 1 bis 3
Cap. DLXXXIX. §. 1 bis 3
Cap. DXC. §. 1 bis 3
Cap. DXCI. §. 1 bis 3
Cap. DXCII. §. 1 bis 3
Cap. DXCIII. §. 1 bis 3
Cap. DXCIV. §. 1 bis 3
Cap. DXCV. §. 1 bis 3
Cap. DXCVI. §. 1 bis 3
Cap. DXCVII. §. 1 bis 3
Cap. DXCVIII. §. 1 bis 3
Cap. DXCIX. §. 1 bis 3
Cap. DC. §. 1 bis 3
Cap. DCI. §. 1 bis 3
Cap. DCII. §. 1 bis 3
Cap. DCIII. §. 1 bis 3
Cap. DCIV. §. 1 bis 3
Cap. DCV. §. 1 bis 3
Cap. DCVI. §. 1 bis 3
Cap. DCVII. §. 1 bis 3
Cap. DCVIII. §. 1 bis 3
Cap. DCIX. §. 1 bis 3
Cap. DCX. §. 1 bis 3
Cap. DCXI. §. 1 bis 3
Cap. DCXII. §. 1 bis 3
Cap. DCXIII. §. 1 bis 3
Cap. DCXIV. §. 1 bis 3
Cap. DCXV. §. 1 bis 3
Cap. DCXVI. §. 1 bis 3
Cap. DCXVII. §. 1 bis 3
Cap. DCXVIII. §. 1 bis 3
Cap. DCXIX. §. 1 bis 3
Cap. DCXX. §. 1 bis 3
Cap. DCXXI. §. 1 bis 3
Cap. DCXXII. §. 1 bis 3
Cap. DCXXIII. §. 1 bis 3
Cap. DCXXIV. §. 1 bis 3
Cap. DCXXV. §. 1 bis 3
Cap. DCXXVI. §. 1 bis 3
Cap. DCXXVII. §. 1 bis 3
Cap. DCXXVIII. §. 1 bis 3
Cap. DCXXIX. §. 1 bis 3
Cap. DCXXX. §. 1 bis 3
Cap. DCXXXI. §. 1 bis 3
Cap. DCXXXII. §. 1 bis 3
Cap. DCXXXIII. §. 1 bis 3
Cap. DCXXXIV. §. 1 bis 3
Cap. DCXXXV. §. 1 bis 3
Cap. DCXXXVI. §. 1 bis 3
Cap. DCXXXVII. §. 1 bis 3
Cap. DCXXXVIII. §. 1 bis 3
Cap. DCXXXIX. §. 1 bis 3
Cap. DCXL. §. 1 bis 3
Cap. DCXLI. §. 1 bis 3
Cap. DCXLII. §. 1 bis 3
Cap. DCXLIII. §. 1 bis 3
Cap. DCXLIV. §. 1 bis 3
Cap. DCXLV. §. 1 bis 3
Cap. DCXLVI. §. 1 bis 3
Cap. DCXLVII. §. 1 bis 3
Cap. DCXLVIII. §. 1 bis 3
Cap. DCXLIX. §. 1 bis 3
Cap. DCL. §. 1 bis 3
Cap. DCLI. §. 1 bis 3
Cap. DCLII. §. 1 bis 3
Cap. DCLIII. §. 1 bis 3
Cap. DCLIV. §. 1 bis 3
Cap. DCLV. §. 1 bis 3
Cap. DCLVI. §. 1 bis 3
Cap. DCLVII. §. 1 bis 3
Cap. DCLVIII. §. 1 bis 3
Cap. DCLIX. §. 1 bis 3
Cap. DCLX. §. 1 bis 3
Cap. DCLXI. §. 1 bis 3
Cap. DCLXII. §. 1 bis 3
Cap. DCLXIII. §. 1 bis 3
Cap. DCLXIV. §. 1 bis 3
Cap. DCLXV. §. 1 bis 3
Cap. DCLXVI. §. 1 bis 3
Cap. DCLXVII. §. 1 bis 3
Cap. DCLXVIII. §. 1 bis 3
Cap. DCLXIX. §. 1 bis 3
Cap. DCLXX. §. 1 bis 3
Cap. DCLXXI. §. 1 bis 3
Cap. DCLXXII. §. 1 bis 3
Cap. DCLXXIII. §. 1 bis 3
Cap. DCLXXIV. §. 1 bis 3
Cap. DCLXXV. §. 1 bis 3
Cap. DCLXXVI. §. 1 bis 3
Cap. DCLXXVII. §. 1 bis 3
Cap. DCLXXVIII. §. 1 bis 3
Cap. DCLXXIX. §. 1 bis 3
Cap. DCLXXX. §. 1 bis 3
Cap. DCLXXXI. §. 1 bis 3
Cap. DCLXXXII. §. 1 bis 3
Cap. DCLXXXIII. §. 1 bis 3
Cap. DCLXXXIV. §. 1 bis 3
Cap. DCLXXXV. §. 1 bis 3
Cap. DCLXXXVI. §. 1 bis 3
Cap. DCLXXXVII. §. 1 bis 3
Cap. DCLXXXVIII. §. 1 bis 3
Cap. DCLXXXIX. §. 1 bis 3
Cap. DCXC. §. 1 bis 3
Cap. DCXCI. §. 1 bis 3
Cap. DCXCII. §. 1 bis 3
Cap. DCXCIII. §. 1 bis 3
Cap. DCXCIV. §. 1 bis 3
Cap. DCXCV. §. 1 bis 3
Cap. DCXCVI. §. 1 bis 3
Cap. DCXCVII. §. 1 bis 3
Cap. DCXCVIII. §. 1 bis 3
Cap. DCXCIX. §. 1 bis 3
Cap. DCC. §. 1 bis 3
Cap. DCCI. §. 1 bis 3
Cap. DCCII. §. 1 bis 3
Cap. DCCIII. §. 1 bis 3
Cap. DCCIV. §. 1 bis 3
Cap. DCCV. §. 1 bis 3
Cap. DCCVI. §. 1 bis 3
Cap. DCCVII. §. 1 bis 3
Cap. DCCVIII. §. 1 bis 3
Cap. DCCIX. §. 1 bis 3
Cap. DCCX. §. 1 bis 3
Cap. DCCXI. §. 1 bis 3
Cap. DCCXII. §. 1 bis 3
Cap. DCCXIII. §. 1 bis 3
Cap. DCCXIV. §. 1 bis 3
Cap. DCCXV. §. 1 bis 3
Cap. DCCXVI. §. 1 bis 3
Cap. DCCXVII. §. 1 bis 3
Cap. DCCXVIII. §. 1 bis 3
Cap. DCCXIX. §. 1 bis 3
Cap. DCCXX. §. 1 bis 3
Cap. DCCXXI. §. 1 bis 3
Cap. DCCXXII. §. 1 bis 3
Cap. DCCXXIII. §. 1 bis 3
Cap. DCCXXIV. §. 1 bis 3
Cap. DCCXXV. §. 1 bis 3
Cap. DCCXXVI. §. 1 bis 3
Cap. DCCXXVII. §. 1 bis 3
Cap. DCCXXVIII. §. 1 bis 3
Cap. DCCXXIX. §. 1 bis 3
Cap. DCCXXX. §. 1 bis 3
Cap. DCCXXXI. §. 1 bis 3
Cap. DCCXXXII. §. 1 bis 3
Cap. DCCXXXIII. §. 1 bis 3
Cap. DCCXXXIV. §. 1 bis 3
Cap. DCCXXXV. §. 1 bis 3
Cap. DCCXXXVI. §. 1 bis 3
Cap. DCCXXXVII. §. 1 bis 3
Cap. DCCXXXVIII. §. 1 bis 3
Cap. DCCXXXIX. §. 1 bis 3
Cap. DCCXL. §. 1 bis 3
Cap. DCCXLI. §. 1 bis 3
Cap. DCCXLII. §. 1 bis 3
Cap. DCCXLIII. §. 1 bis 3
Cap. DCCXLIV. §. 1 bis 3
Cap. DCCXLV. §. 1 bis 3
Cap. DCCXLVI. §. 1 bis 3
Cap. DCCXLVII. §. 1 bis 3
Cap. DCCXLVIII. §. 1 bis 3
Cap. DCCXLIX. §. 1 bis 3
Cap. DCCL. §. 1 bis 3
Cap. DCCLI. §. 1 bis 3
Cap. DCCLII. §. 1 bis 3
Cap. DCCLIII. §. 1 bis 3
Cap. DCCLIV. §. 1 bis 3
Cap. DCCLV. §. 1 bis 3
Cap. DCCLVI. §. 1 bis 3
Cap. DCCLVII. §. 1 bis 3
Cap. DCCLVIII. §. 1 bis 3
Cap. DCCLIX. §. 1 bis 3
Cap. DCCLX. §. 1 bis 3
Cap. DCCLXI. §. 1 bis 3
Cap. DCCLXII. §. 1 bis 3
Cap. DCCLXIII. §. 1 bis 3
C

Farbkarte #13
Blue Cyan Green Yellow Red Magenta White 3/Color Black
B.I.G.

1.0 1.1 1.25 1.4 1.6 1.8 2.0 2.2 2.5 2.8 3.2 3.6 4.0 4.5 5.0

Fol. Protocoll vom 24. Octobr.

einstimmige
negirenden Stimmen zu nehmen
beschlossen

daß man in diesen Landtage mit der
Redaction hier in der schon Verordneten
aufgetragen Abänderungen etwas mehr
eingreifendes sehen und alles dasjenige
was in den mit den Herrn Commissa-
rien * bis jetzt gepflogenen Unterhandlungen
Basis der Redaction gegenstand
gewesen, Genehmigung nicht
erhalten sollte, zurückzuweisen wollen.

Vorgelesen genehmigt
Heydemann
zum Protocoll
Ad. Fischer
Schwarzbach
Wehle
Reinhardt
Hillman.
Hultzsch
Michaelis
Arnold.
Kunzelhof.

Dresden
am 30. October
1833.

Gegenwärtig
die im heutigen Aus-
schreibungsprotocoll
eingezeichneten Herrn
Ständeprüsidenten
und Deputirten.

In heutiger Plenarsitzung gelangte
die Redaction der mit der hiesigen Stadt-
verordneten Abgeordneten von
letzterer zuletzt eingereichten Druck-
local gepflogenen Verhandlungen

R. I. No. 732.

in Frage und zur Berathung.

Man tritt nun über diese
Registratur von E. E. Rath nun fol-
gende Lage gefaßten Beschlußnahme
der Berathung: wie für den Fall daß
mit der Deputationsmeinung das frag-
liche Abkommen auf den Grund des pro-
jectirten Normalprincipii der Fünf-
Hundert Thaler übersteigenden vor den
sollte, deßen Rückzahlung gleichfalls gestellt
bei einstmaliger Restitution des dem

VII b

malignen Bauklocale an gedachte Innung
oder bei Anweisung eines neuen innungs-
gehörenden Locals an denselben, verbun-
den bleiben müsste — bei

Anstritt muss am Schluss noch allge-
mein mit dem Antrag hervor:

dass Magistrat zu veranlassen,
bei dem mündlichen Magistrat
den stattfindenden zeitsplitternden Ver-
handlungen in der gegenwärtigen
Wiederholungsangelegenheit der
gesammten Bürgerschaft nun
endlich einmal Rechnung tragen müsse,
die Schneiderinnung die nur ab-
gewaltsame Zugeständnisse von
der Stadt reissen sollte, gegen
letztere nunmehro mit den ihr
zur Gebote stehenden strengen
Mitteln der Administration und
Justizgewalt vorgehe, Anordnung
der Räumung des widerrechtlichen
Bauklocals, unnachsichtlich zu
verfolgen, und da der Innung
dann zu überlassen gegen

die Innung klagbar zu
werden,

und würde, wie zugleich beantragt
wird, es mit Dankesannahme, wenn E.
E. Rath die Anzeigung der Vorsteher der
Innungsrepräsentation zu den heuti-
gen mit der Schneiderinnung vorzu-
nehmenden Verhandlung an genehmi-
gen wollte.

Act. praed. ratihab. utr. q. not.

Goltsch, Vorstand,
in Abwesenheit des Protocollant.
Reinhardt
C.F.R. Fischer
Thümer.
Fuhrold
Fortschy.

Archivverbund Bautzen, Stadtarchiv
62102 Stadtverordnetenversammlung bis 1945, Nr. 18
24.04.2022

Gegenwärtig
die im Gutachten Anmeldung
protocoll eingegangenen
Communrepräsentanten
und Ersatzmänner.

Dresden
am 31ten Octobr
1833.

Zur Gutachtlichen Planaufstellung der provisorischen Communrepräsentation gehörig die A. Protocolle von gestriger Tage von der Deputationsberathung für Urbarmachung des zeitherigen Communlandes auf die Commungrundstücke Dasigen Stadtbezirks, sowie von der Stadtverordneten gestriger und Rathsdeputation von heutiger Tage in Vortrag und der reiflichen Erwägung. Gedrängt von der Kothwendigkeit und Dringlichkeit gezwungen von dem wirklich stattfindenden Grunde von der Deputationsberathung

VII 6

ung sommirten Prästationen tritt die Versammlung nach langer Berathung dem abgeänderten Decret E. E. Stadtrathes bei mit Ausnahme der Herren Prima, Pfuhl und Köstler, welche mit ihrer Ansicht sich zu conformiren ihrer Verpflichtung nach genug müssen Stunden sind.

Auf Verlangen stand das Kinder geschriebene allerunterthänigen Bittschrift, welche bei Abwesenheit des Protocollanten unterm bemerkt hat w. o.

Goltzsch, Vorsteher
Rauchhaupt,
Heinrich,
Braun,
Fahrold,
Hänsel,
Wolffel
Katzer
Fockisch
Köstler,
Pfuhl,
Fiesler
Donath,

Gymnasium
die im Sammlungsprotocoll
angeführten Commissarien
betreffend

1 Bl. Mdm.

18.

Bautzen
den 5 November 1833

An Decret E. E. Stadtrath
allhier

R. VI. N. 694
Vol. 900.

wegen Belassung von 600,
für den Bau an der Weg-
gebäude, betreffend die Commissarien
angeführten und unbedenklich
bei [illegible] und die betreffenden Rammen abgetan
von dem E. Vorsteher zu
wissen der Commissarien
betreffend E. Decret, Hin-
men d. Rauchhaupt mitunterzeichnet.

Ergebenst
Heydemann
zum Protocollant

Goltzsch
Heydemann
Braun
Wolffel
Fiesler
Donath

Archivverbund Bautzen, Stadtarchiv
62102 Stadtverordnetenversammlung bis 1945, Nr. 18
24.04.2022

Gehorsamst

die im Anmeldungsprotocolle
angeführten Commünen
gehorsamst Rechtfertigung

1 Sl. Wien.

Ldt.

dto. 14 December 1833

Se Hochwohlgeb. Herrn Landrichter
Rechtfertigung Ehrn Rath
Dorsch.
AVI. N. 7014. Spl. N. 174.
R. No. 908.
in Betreff der Rechtfertigung
Die Commünen gehorsamst
Rein ist
ad 4. b. mit der Abgabe von
2000 zur Einrichtung der Wirthsch.
gebäude Elektrizität einverstanden

Ergebenster Gehorsamst
Heydemann
mpr. Actuarius

Gollasch
Schaffer
Reinhardt
Dienstag
Wolffel.
Reichel

19.

Rec.

der Budissiner 1ten Kathl., Einnahmen
vom 25ten Decbr. 1833.

Exp. 854.

Die 29ten Punct der Hochgenehmigung de dto. 1833.
No. 59., Verordnung, die Entrichtung
des tarifmäss. Eingangs Zolles von den
vom 1ten Januar künftigen Jahr
und vorschriftlichen Erstandern
zu bezahlenden fremden Waaren betr.
vom 12ten Decbr. 1833.

Decr.

Zur Hauptnachricht und Nachachtung zu
publiciren, hiermit wird Rath und
Rathsrath zu der vorschriftsmässig
zu verrichtenden Comitée hiermit Herr
Rathsrath L. Klien und Hr. Rathsrath Klose
ernannt, und ist die Commüne zu verständigen
sich zu gedachten Comitée zu deputiren.
Mittheilung zu bewirken. Die Commüne
selbst hat über die zu treffende
Art der Entrichtung ihres
Zuschlags ehrenvollst zu einem

Archivverbund Bautzen, Stadtarchiv
62102 Stadtverordnetenversammlung bis 1945, Nr. 18
24.04.2022

Berathung zusammen zu treten
sind ist mit Beziehung auf die
verlassene hohe Verordnung dem
Rathsblatte eine Anweisung wegen
Abfassung der Declarationen
zu inseriren.

Extrahirt wird

Hertloff
Secr.

An
die provisorische Communrepräsen-
tation
zu
Budissin.

In Gemäßheit hoher Verordnung vom 12ten December 1833. ist Behufs die Budissiner neue Comité zu bilden, welche bestimmt ist, die von den Handel- und Gewerbetreibenden einzugebenden Declarationen der bei solchen sich vorfindenden neuen Waarenzusätze unterworfenen ausländischen zollbaren Waaren zu prüfen. Diese Comité soll aus zwei Mitgliedern in der Person des Hrn. Rathsherrn D. Klien und Klasse neuen Deputirten des Magistrats, und zwei noch zu nennenden Mitgliedern der Communrepräsentation, bestehen. Bei der hohen Dringlichkeit der

An
die provisorische Communrepräsen-
tation
zu
Budissin.

Einer Hochlöblichen Communrepräsentation

In Gemäßheit hoher Verordnung vom 12 December 1833 ist auf das Budissiner Rathsblatt zu bilden, welche bestimmt ist, die von den Handel- und Gewerbetreibenden einzugebenden Declarationen der bei solchen sich vorfindenden neuen Waarenzusätze unterworfenen ausländischen Zollbaren Waaren zu prüfen. Diese Comité soll aus zwei Mitgliedern in der Person des Hr. Rathsherrn D. Klien und Klasse neuen Deputirten des Magistrats, und zwei noch zu nennenden Mitgliedern von der Communrepräsentation bestehen. Bei der hohen Dringlichkeit dieser Angelegenheit, und da vielleicht das Zusammentreten jedesmaliger Deputirten sich bewerkstelligen ließ, wird schuldigst gehorsamst ersucht

Farbkarte #13
Blue Cyan Green Yellow Red Magenta White 3/Color Black
B.I.G.

der Angelegenheit, und da vielleicht der Zusammentritt gedachter Deputation sich bereits am 27. d. Mts. nothwendig machen dürfte, erlaube ich mir nun die ernannten Mitglieder der Communrepräsentation durch gegenwärtiges Circular zu veranlassen:

sich durch Aufschreibung gewisser Namen von Mitgliedern ihrer Corporation darüber abstimmend auszusprechen, wen von uns zu jener Deputation Theil zu nehmen haben werde? — und bei dieser Wahl in Gemäßheit des angezogenen Gesetzes thunlichst auf Handel- und Gewerbtreibende Rücksicht zu nehmen.

Das Casthaus, in welchem die gewählten, jeden Zwang zu vermeiden, mit der Ueberschrift „Wahlcommitté" versehenen Stimmzettel zu stellen sind, soll nach beendetem Umgang von mir unter Zuziehung einiger Commun-

repräsentanten eröffnet, und das Resultat dieser Wahl der Versammlung bei nächster, Freitag den 27ten d. Mts. abzuhaltenden Sitzung öffentlich mitgetheilt werden. Von selbst versteht sich dabei, daß die zum Comité deputirten Communrepräsentanten von dem Resultat der Abstimmung ebenso wie der Magistrat gleich nach Eröffnung der Stimmzettel in Kenntniß zu setzen sind.

Budissin am 25. December 1833.

Gretsch
Vorstand der Communrepräsentation.

Zu instruiren
den Herrn
1.) Fischer m/s. d. 27ten Dec. 1833 Fischer
2.) Grimm. am. d. 27t. Dec. 1833
Grimm

3.) Petzold. ins: d 26 Dec: 1833
Petzold

4.) Schultze. gr. l. d. 26 Decbr
Schultze

5.) Wohlstadt. Gmsf. d. 26. Decbr: Woellfel.

6.) Krumholz. ins: d. 26 Dec: Krumholz

7.) Sonntag. Wbs. d. 26. Decbr: 1833.
Sonntag

8.) Schultz. F. G. Welz

9.) Steinhardt. gsf. Reinhardt

10.) Uhlig. gsf. Ulbrich

11.) Strand. ins: d. 26 Decbr
Strand

12.) Domsch. H. 26 Decb. 33 Domsch

13.) Schumann. ins: 27 Decmbr.
Schumann

14.) Rösler. gsl. d. 26 Decbr Rösler

15.) ~~Fabian.~~
~~Kirsten.~~

16.) ~~Forchert~~ Katzer

17.) Schuster. gsf. Krüger

ins: d. 26 Decbr Lucius

Dresden.
am 27 Decembr
C.R. No. 929. 1833

In der Plenarsitzung Hochl. Appellation Kondas nach Pulsnitz, ganz ab Löwenlaub und Dim, Landhaus, zu welcher beschrand dem Commissarius Ges. Brand wo bezeichneten Umlaut der Pulsnitzer Gesandschaften, und nach sich Hans ein

Commissarius Brand

Jemand und zu Leistung der Diurnitar Zahlung und Anzeigung der Diurnan selbst anzuschreiben.

Passau zogiabs auf den 17 besin. benen Diurnitaltabelle:

Von der Diurnan das Ges. Neustadt.
Stadt " " " Aus Ges. Pulsnitz.
Dori " " " " " Pulsnitz
Jori " " " " " Hohenfeld
Jori " " " " " Lausnau
Jori " " " " " Grimm

mit

Jemand Diurnan anzujahren der Hasbenam. dem Ministerium des Innern Abth.

Brand — Deutsch — Lausnitz — Grimm — Pulsnitz.

Ausschuß die Ortschaften. Neustadt und Pulsnitz als gehörige Wahlorte bezeichnet sind.

Dieses bemerkt wird der Ges. Brand mit Anweisung zu wissen.

Dresden, d. Vorsitzende.

Johann Christoph Brand.

Rw Rathsrath

Dem Rathsrath Fabian zu anzeigen, dass der Commissarius Brand ausgeschieden sei.

1. Ges. Kaufmann Neustadt
2. Ges. Kaufmann Pulsnitz

Mit Beifügung des Beschlusses der Verordnung vom 12 Decbr 1833 zu beobachten Comite zu nennen sei.

Dresden am 27 Decembr 1833

Ges

Farbkarte #13
B.I.G.

Caroline ist nun nun, die verehrten Mit-
glieder der Communverordnetenversammlung zu
veranlassen, ihre gefälligen Ansichten
darüber:

ob durch Anstellung zweier Lehrer neben Rect.,
christlicher religiöser Unterricht allenfalls daraber
abstimmend aufgenommen, oder wenn nicht anzu-
nehmen Deputation Gelegenheit haben werde?
— und bei dieser Gelegenheit in Harmonie beide
angezogenen Gesetze Schulordnung und Landes-
und Generalreskripte Rücksicht zu nehmen.

Der Stadtrichter in welchem die gesetzlichen,
jede Zweifel zu vermeiden, mit der Ueber-
schrift „Nachbarvertrag" versehenen
Dimensionale [illegible] zu Verhand-
lung, soll nach Landesherrlichen Umgang was mit
unter Zuziehung einiger Communverordneten,
Landes Aeltesten, mit der Vorsteherschaft dieser
Klasse [illegible] der Versammlung bei der
nächsten Sonntag den 27 d. MC abzuhal-
tenden Klassen Conferenz mitgetheilt werden.
dass Ihr selbst und dessen Gutachten, das die
Communverordneten Versammlung
Dagegen werden Gutachten der Klassenversammlung
abgegeben
Klasse Vorsteherschaft ihrer nach Landes-
ordnung der Dimensionalbestimmung Communver-
ordnete zu Rathe sind.

Bautzen am 25 December 1833.

Der Rath

Farbkarte #13
B.I.G.
Blue Cyan Green Yellow Red Magenta White 3/Color Black
Inches Centimetres

Ex. Assess. Communrepräsentation
Allhier.

C. B. No. 1000.

76

Vorgestern hat sich die Versammlung der
sämmtlich besoldeten in Stellung wegen
Einrichtung der seit dem beschlossenen
veränderungen, als die sechste besammlung
nicht beisammen sind in meinem Hause
auf in dem vorliegenden, sogleich zu
begutachtenden Fall beschäftigt sind in
Hinsicht anzuführen, ist der Punkt
meinet gegenwärtiger angeben an
Verlangs. —

Der Abschaffung der seit beschaffenen
Accise Verfassung war von der Art,
daß der Bauer Handwerksmann
Häusler alle nöthige Mittel, den
der Lebensbedürfnisse für seine Familie
genügend schaffen sollte, lediglich zu müssen
frey gestattete, und so einem
System der Art nahen zu wollen
wurde auf Kosten der Mittel dem
Gesammtheit zu einer Höhe wachsen
welche an billigen weise nicht hätte
verlangen sollen, so wird durchaus
dem neuen allein der Leistigkeit, wo
mit

Archivverbund Bautzen, Stadtarchiv
62102 Stadtverordnetenversammlung bis 1945, Nr. 18
24.04.2022

Farbkarte #13

Farbkarte #13
B.I.G. 3/Color

…ausser seiner freyen Disposition über
…Waaren nicht gemessige abschmälerung
…ist der nämlichen Gewichtes, welches
…dem Transit ad 3 mtg. angenommen,
…selbst mannigfache Hülfs Schreiberey und
…Aufsicht, und dem Publikum fast
…unmöglich machen. — Was nun über
…den Hauptgrund ad 3 anbelangt, so
…geht dieser, wie die Erfahrung zur
…Genüge zeigt, gänzlich und somit der
…Hauptabsicht des ganzen
…Instituts verlohren, sobald auch der,
…in gemeiner Richtung nach Böhmen
…führende nahe und bequeme Hauptstrasse
…durch Einrichtung einer Nebengestalt
…mit der Bestimmung, dem Contractor
…verschiedene Waaren anzuhalten, die
…jenigen Abzüge Mittel gebothen werden
…welche nur solche quasi Contrebande
…betrifft, und wozu die äusserst günstige
…Lage Budissins einladet. — Wenn
…jene Nebenzollamt in Neusalza, Sachsen
…sodann die in welchen andern, in der
…der Richtung gelegenen Orten am
…passendsten sey, und zu bestimmen
…wäre einem Beständigen Ausschusse,
…welcher mit
…Rathsmannschaft die
…Ausführung meines Antrages von
…der mit der Angelegenheit vertrauten
…Seiten Behörde, sämmtlichen gewissenhaft
…beherzigten gefasset werden, und

…Rath, mit seiner Ansicht provo-
…cirend, wo günstigen Verfolg und
…die Gnade meines hohen Finanz Mi-
…nisterii kürzer begegnet.
…wischen Zittau und Schandau, einen
…District von wenigstens 6½ Meilen,
…gegenüber Lewin gelegt, die meisten
…Ort, über welche Einwohnern
…Waaren nach Böhmen bewirket der
…Vortheil, der von Cottbus in gerader
…linie nach Nürnberg führen, und
…somit Berlin mit Wien verbinden,
…eine andere Hauptstrasse wäre,
…lehnig, die zwischen Zittau und Schan-
…dau einmittelnd hingehen, für grösseren
…Speditions transport gelegener Ba-
…dis ein Ende, bei der jetzigen Verfassung
…Abfertigung, alle Abgangzeiger auf
…genannten Nebenstelle sich vereinen
…und so gut wie Einbruch stehen der
…jetzigen zu Niederlage Räume, die,
…wenn auf die Hauptzeit ½ und ½
…momentan ⅓ und ⅔ Beschäftigung
…eine Minderung der Gehälfte er-
…leiden, nach Verhältniss jener Hauptämter
…gerechnet eine Belastung
…verursacht von Bedeutung sey
…möchten. —
…Ein Blick auf die Charte meines
…Vaterlandes, so überzeugend

Farbkarte #13
B.I.G.

Gegenwärtig
der ersten Gerichtlichen Commune
protocoll beigezogenen Commune
repräsentanten und Ersatzmann.
mm.

Dresden
am 18 Februar
1834

C. R. No. 1000.

In Gerichtlicher Commune Angelegenheit
Empfehlung wegen Besetzung der Land
in Wendisch und Ober Ullersdorf gehörig
der Ortschaften Ullersdorf Dresdner Straße nach
Pirna zu bis und Cossebaude einschließlich
mit dahingehörigen Protocoll an
Königl. Amt gelangen zu lassen, damit
derselbe sodann das weitere Erforderliche
hierauf verfügen möge.

Königl. Amt wird hierdurch der gehorsamste
Vollzug, Abschrift
in Uebereinstimmung des Protocolls

Heinrich
Brand
Fabian
Lucius
Katzer.

28.

Bautzen
am 16 Februar 1834

Gegenwärtig
der ersten Gerichtlichen Commune
repräsentanten und Ersatzmann.
mm.

Nachdem Gerichtliche Commune
Deputation wegen Besetzung der Land
in Wendisch und Ober Ullersdorf gehörig
der Ortschaften Ullersdorf Dresdner Straße nach
Pirna zu bis und Cossebaude einschließlich
mit dahingehörigen Protocoll an
Königl. Amt gelangen zu lassen, damit
derselbe sodann das weitere Erforderliche
hierauf verfügen möge.

Königl. Amt wird hierdurch der gehorsamste
Vollzug, Abschrift
in Uebereinstimmung des Protocolls

Heinrich
Brand
Fabian
Lucius
Katzer.

Nachdem Gerichtliche Commune
präsentation wegen Besetzung der
Stelle, in genannter Angelegenheit
angeordnet, und solche Ersatzmann
in meiner Anwesenheit, bei der Ge-
richts Commune Versammlung, durch
von Gehorsam, Namens der Com-
mune, bei einem jetzigen seinem
Collegio der weiteren Geschäfte
gehorsamst,
und ist der Ersatzmann gehorsamst
Bautzen am 16 Februar 1834
Carl Heinrich Eduard Ullrich

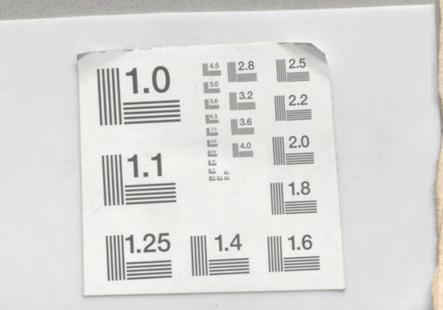

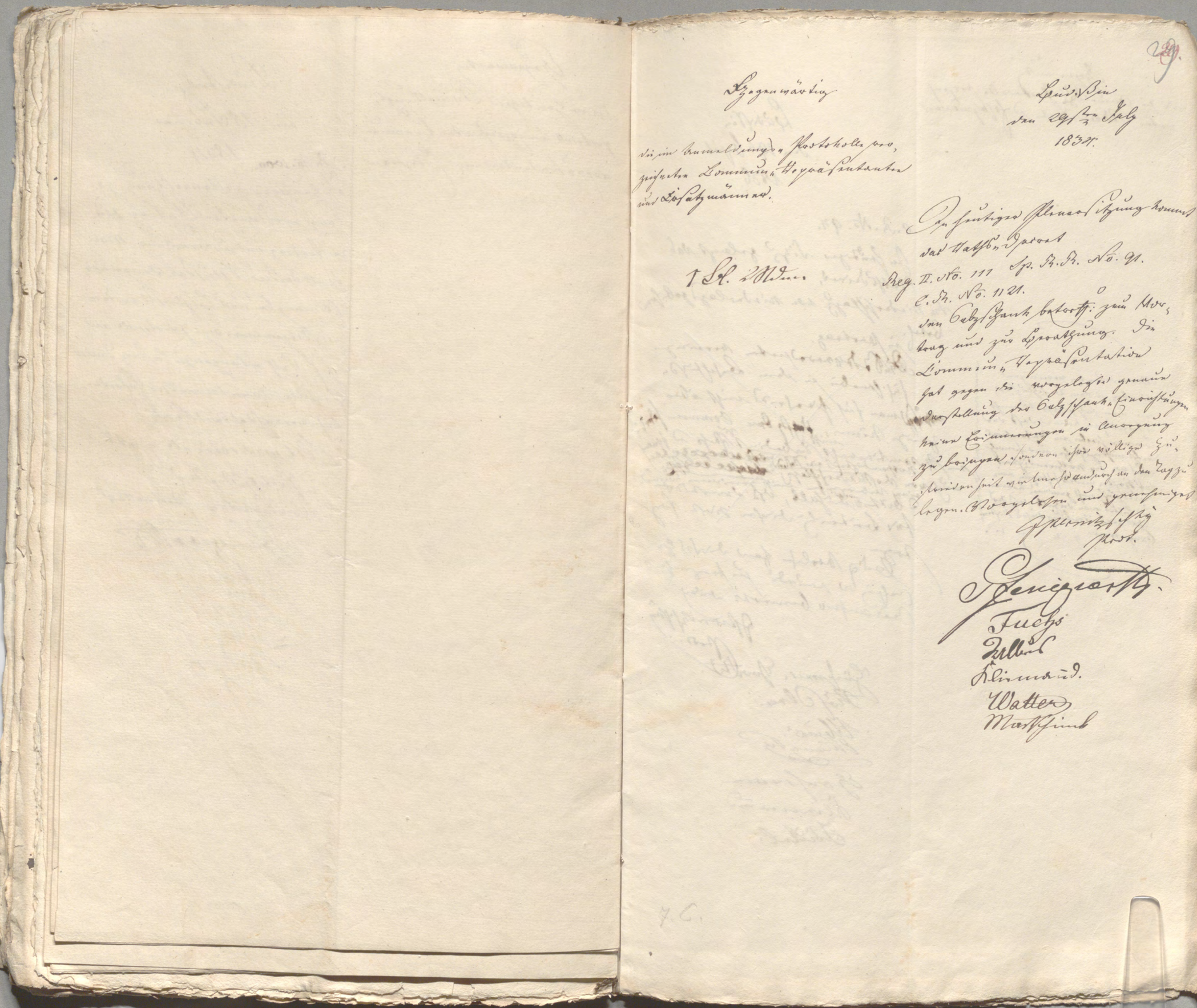

Gegenwärtig

Leub. Bin
den 29sten July
1833.

die im Verzeichniß a Protokolle pro,
gesetzten Commün Deputirten
und Ersatzmänner.

1 Sr. 2 Mitt.

Die heutige Plenar Sitzung kommt
das Waisen Deputat
Sp. Fr. No. 91.
Reg. II. No. 111
C. Fr. No. 1121.
den Cabitzbank betreffe zur Ver-
lesung und zur Berathung. Die
Commün Deputirten
hat gegen die vorgelegte genaue
Darstellung des Cabitzbank Einrichtung
keine Einwendungen zu machen
zu haben, sondern sind völlig der
Meinung seit mit der Abänderung an den Tage
liegen. Vorgelesen und genehmigt
Pfennigwerth
Secr.

Pfennigwerth.
Fuchs
Hilbert
Leimroth.
Walter
Marschinek

7 C.

Dresden
den 19 April
1836.

e.R. No. 94.

1 Bes. Mand.

Archivverbund Bautzen, Stadtarchiv
62102 Stadtverordnetenversammlung bis 1945, Nr. 18
24.04.2022