

Kreisarchiv Stormarn E103

Gefördert durch die Deutsche Forschungsgemeinschaft (DFG) -
Projektnummer 415708552

Kreisarchiv Stormarn

Bestand E 103

676

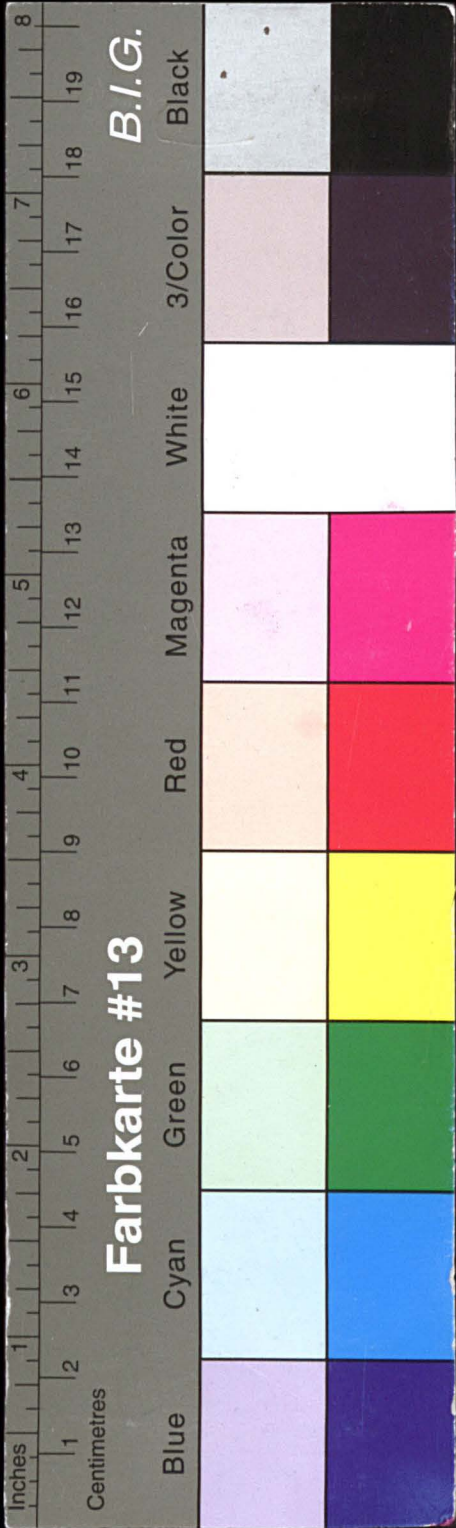

Kreisarchiv Stormarn E103
Gefördert durch die Deutsche Forschungsgemeinschaft (DFG) -
Projektnummer 415708552

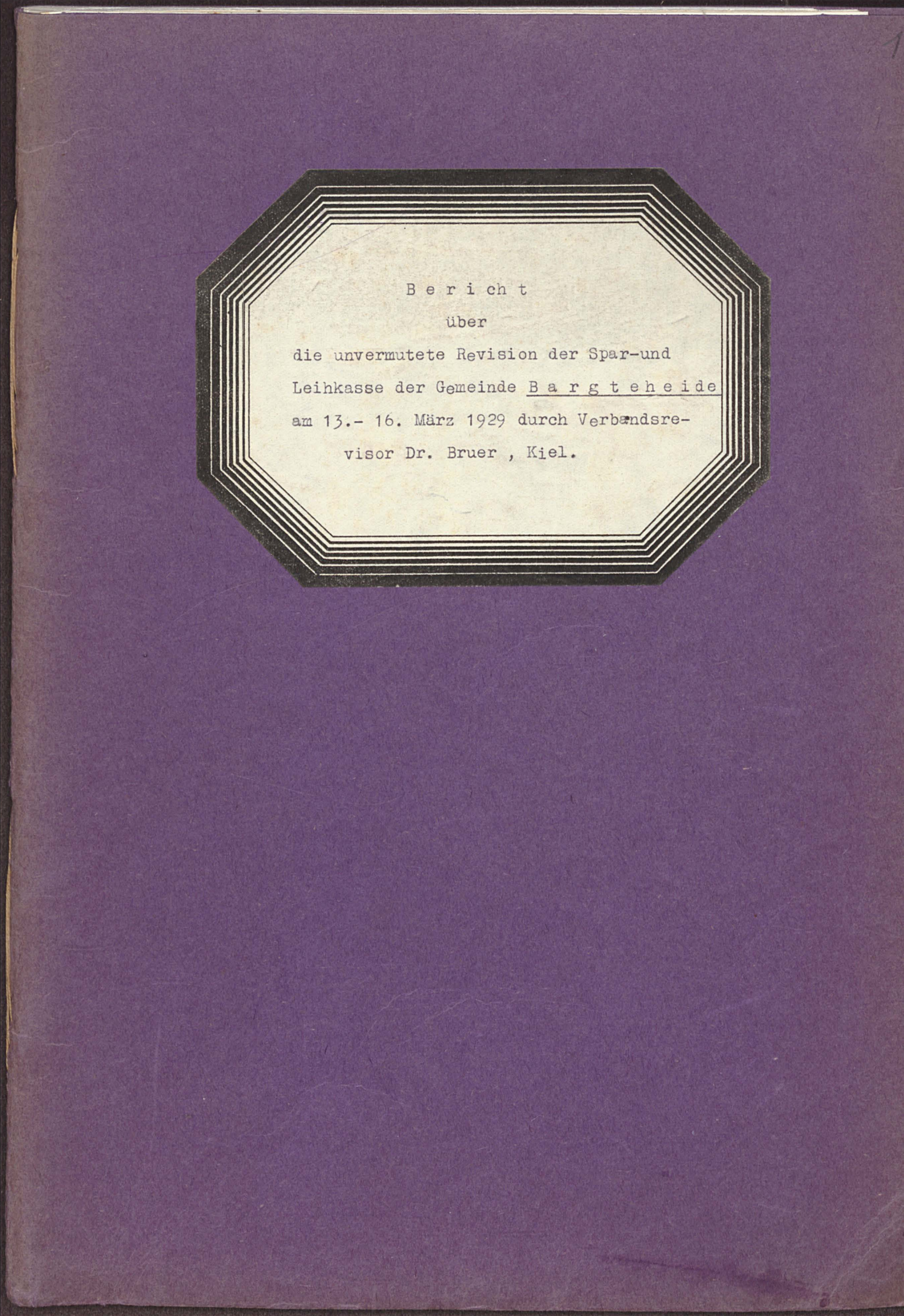

B e r i c h t
über
die unvermutete Revision der Spar- und
Leihkasse der Gemeinde B a r g t e h e i d e
am 13.- 16. März 1929 durch Verbandsre-
visor Dr. Bruer , Kiel.

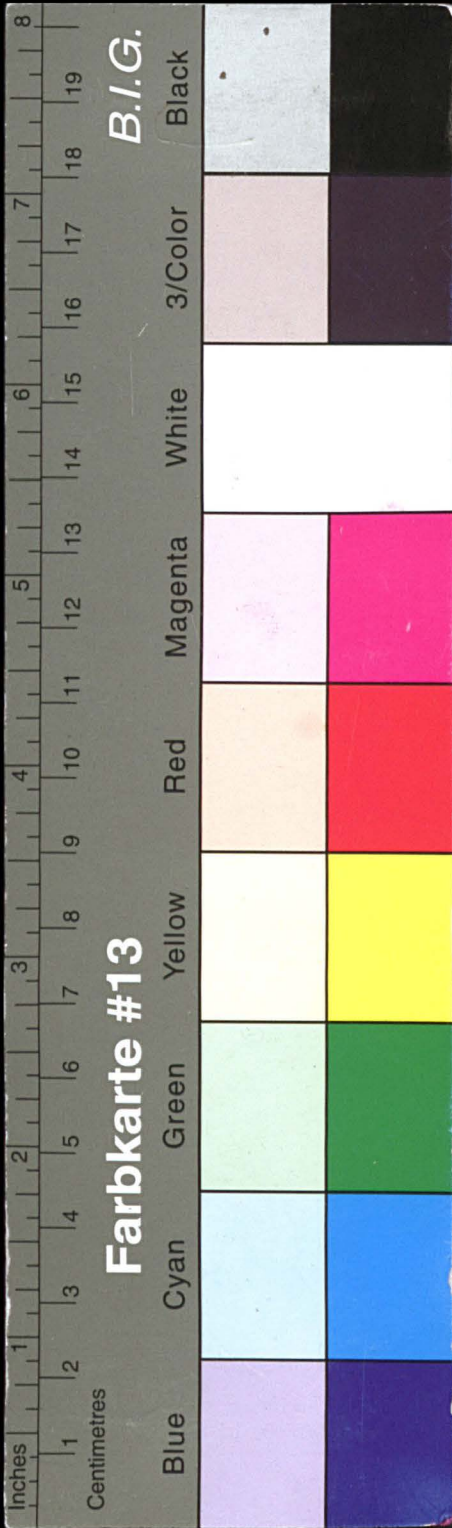

Kreisarchiv Stormarn E103

Gefördert durch die Deutsche Forschungsgemeinschaft (DFG) -
Projektnummer 415708552

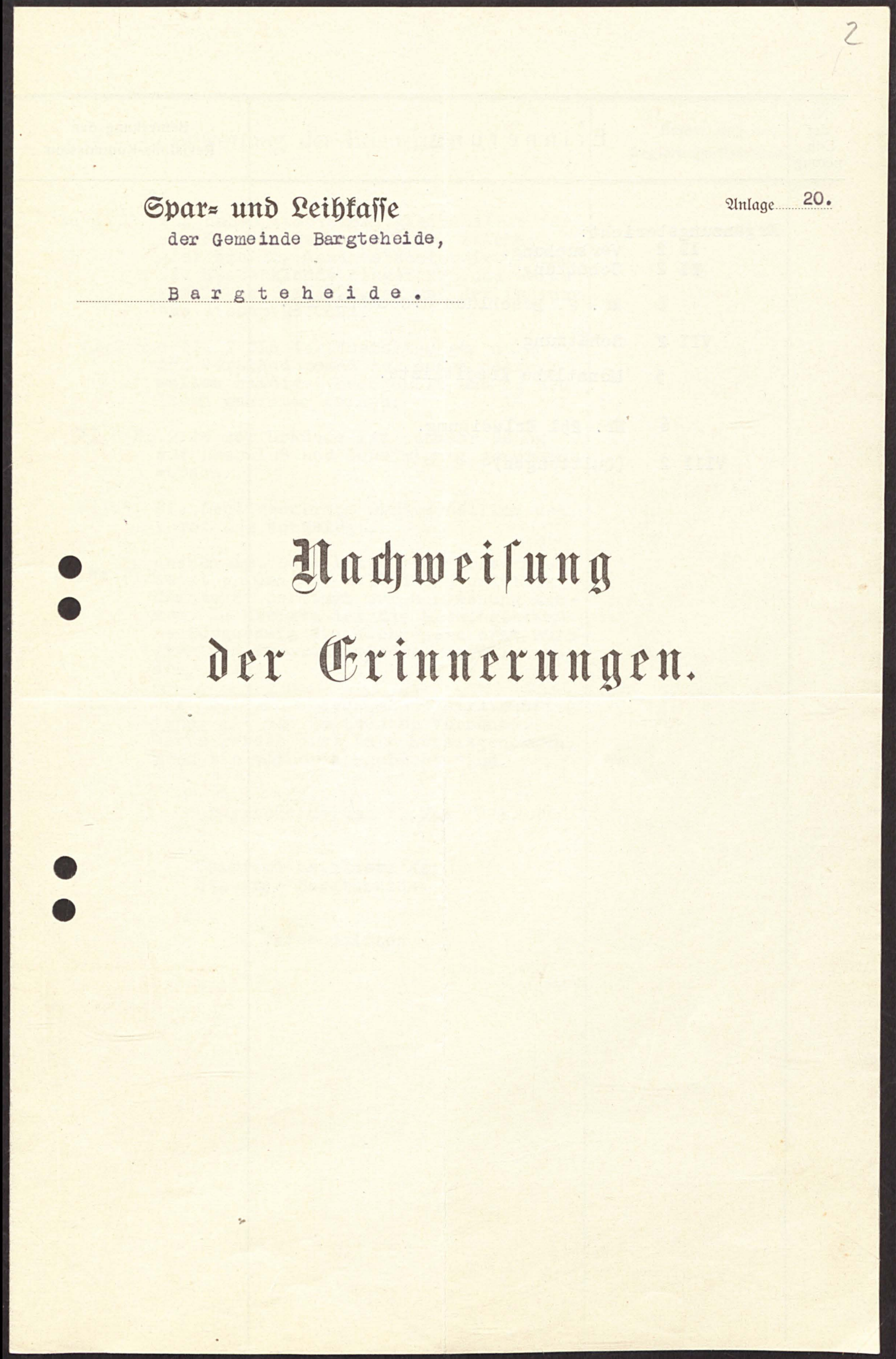
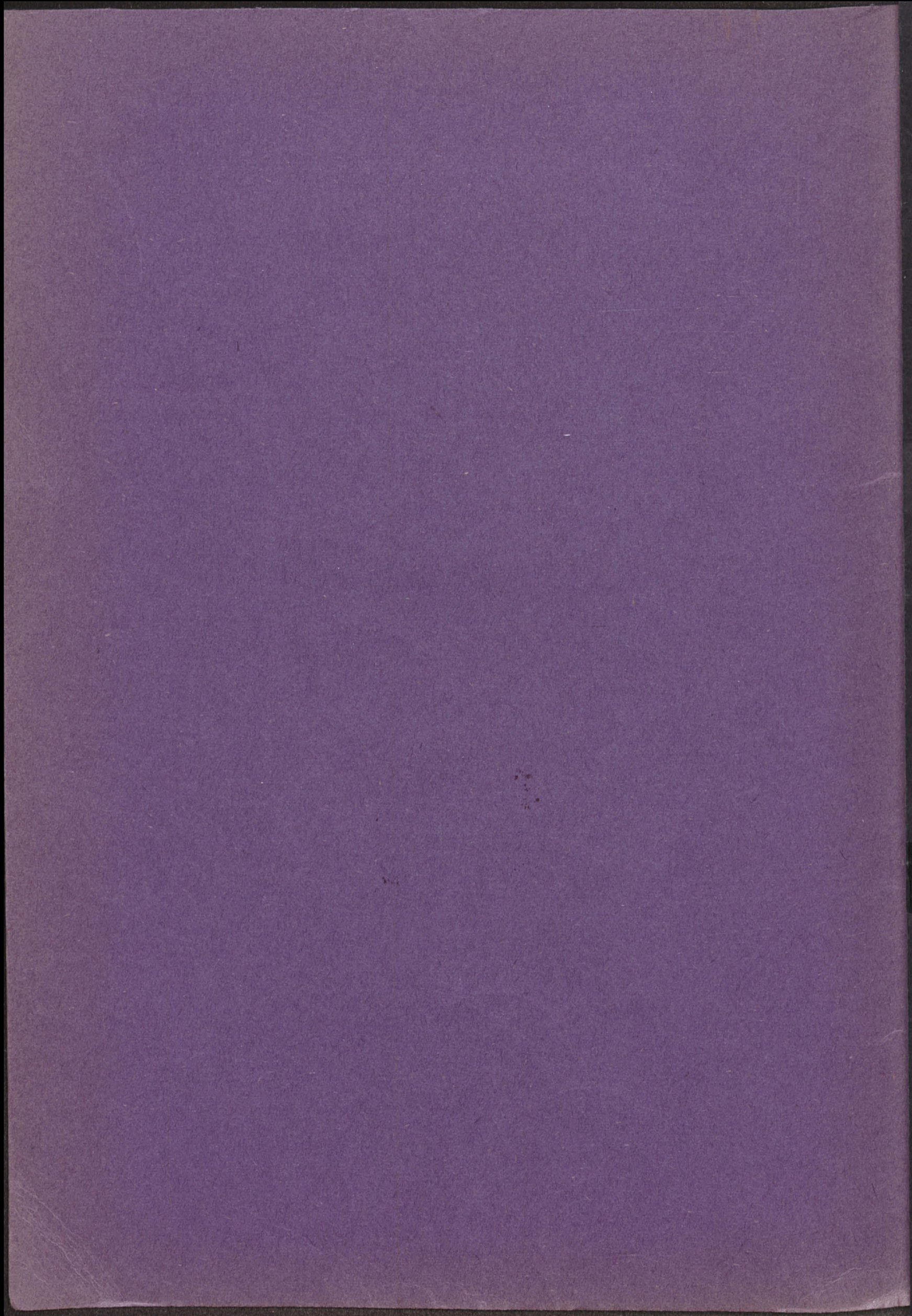

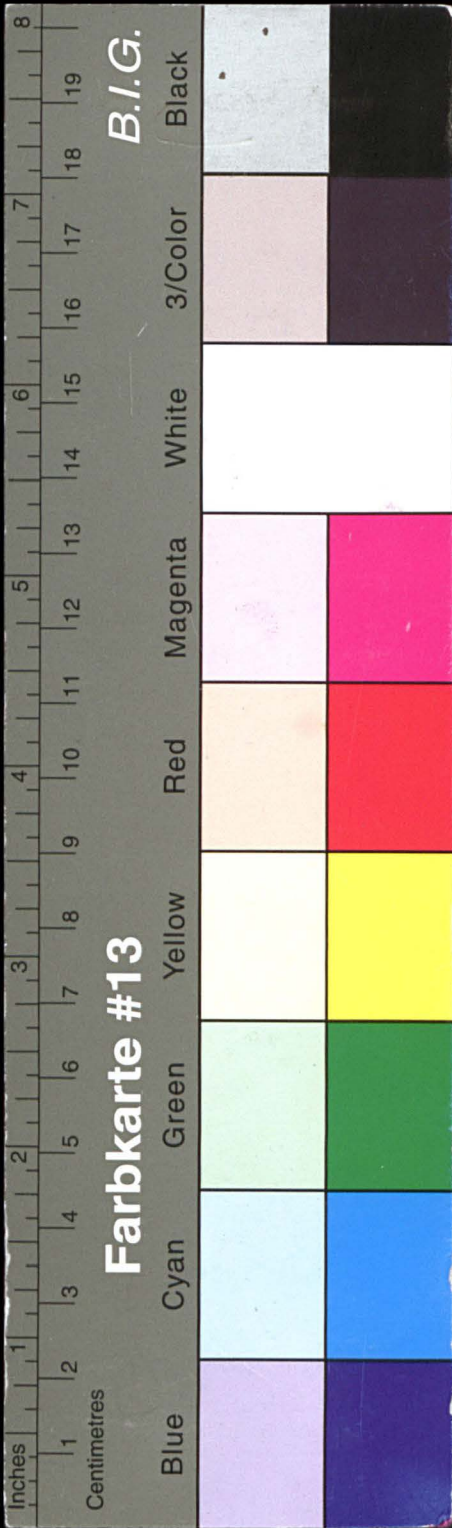

Kreisarchiv Stormarn E103

Gefördert durch die Deutsche Forschungsgemeinschaft (DFG) -
Projektnummer 415708552

Nr. der Erinnerung	Erinnerung	Bemerkung der Revisions-Kommission
Ergänzungsbericht:		
II 2	Verbuchung.	
VI 2	Schätzung.	
6	Nr. 2 Beschluss u. Genehmigung.	
VII 2	Schätzung.	
5	Monatliche Kreditliste.	
6	Nr. 251 Erledigung.	
VIII 2	(Quittungen)	

Bemerkungen zum Revisionsergänzungsbericht
des Verbandsrevisors vom 13. - 16. März 1929.

- Zu II,2. Wir haben zweckmässigkeitshalber für den Kassengegenbuchführer, welcher gleichzeitig Annahmebeamter ist, eine II. Kassenkladde eingeführt, und werden sämtliche Barzahlungen vor der Zahlung von diesem gebucht.
3. Ein besonderer Sortenzettel wird täglich ausgestellt und von einem anderen als dem Kassierer unterschrieben, alsdann wird die Hauptkasse unter Doppelverschluss genommen.
- III,2. Ein bewährtes Muster ist bereits vorgesehen, es wird eingeführt, sobald die eigenen Formulare aufgebracht sind.
- III,3. Die Wechselkreditgenehmigung durch den Vorstand im Kopierbuch vorzunehmen, halten wir z. Zt. nicht für zweckmässig. Im übrigen kommt das Wechselkopierbuch in Fortfall, sobald nach III,2 die neuen Formulare angeschafft sind.
- III,6. Die Inkassowechsel werden entsprechend verbucht.
- IV,3. Die Nummern der ausgegebenen Scheckhefte werden auf dem Kontokopf und einzeln im Text angegeben.
- V,2. Wir werden uns bemühen, dem Anlegungsgesetz gerecht zu werden.
- VI 2. Die Wertfestsetzungen durch den Vorstand gemäss der neuen Satzung sollen baldigst nachgeholt und zu den Akten genommen werden.
- VI,3. Nr. 9. Nachweis über die Gebäudefeuerversicherung bei der Landesbrandkasse, sowie Hypothekensicherungsschein vom 7.5.1928 lag bei der Akte.
- Nr. 47. Unbedenklichkeitsbescheinigung des Amtsgerichtes vom 1.3.1929 lag vor.
- Nr. 154. Unbedenklichkeitsbescheinigung des Amtsgerichtes vom 9.3.1929 lag vor.
- Nr. 115 und 118. Quittungen des Rechtsanwaltes Ufer lagen bei der Akte.
4. Die Aushändigung einer Bestätigungsurkunde an uns ist in unserem Grundschuldurkundenentwurf vorgesehen und wird jetzt sofort verlangt, desgleichen ~~bei~~ Abtretungsurkunden.
5. (S.D. 5 jetzt K.K. 187.) Eintragungsbenachrichtigung eingegangen am 21.3.1929.
6. Nr. 1. (G.D. 1.².) Ein diesbezüglicher Antrag auf nachträgliche Genehmigung durch die Gemeindevertretung (auf erhöhte Verzinsung) ist gestellt worden. (Schr. v. 13.5.1929 a.d.G.V.)
- Nr. 2. (G.D. 2.) In der Urkunde ist nunmehr Bezug auf Beschluss und Genehmigung genommen.
- VII,2. wie 6,2.
3. wie 6,4.
4. Ob sämtliche Kreditsummen und Schecknummern auf dem Kontokopf vermerkt

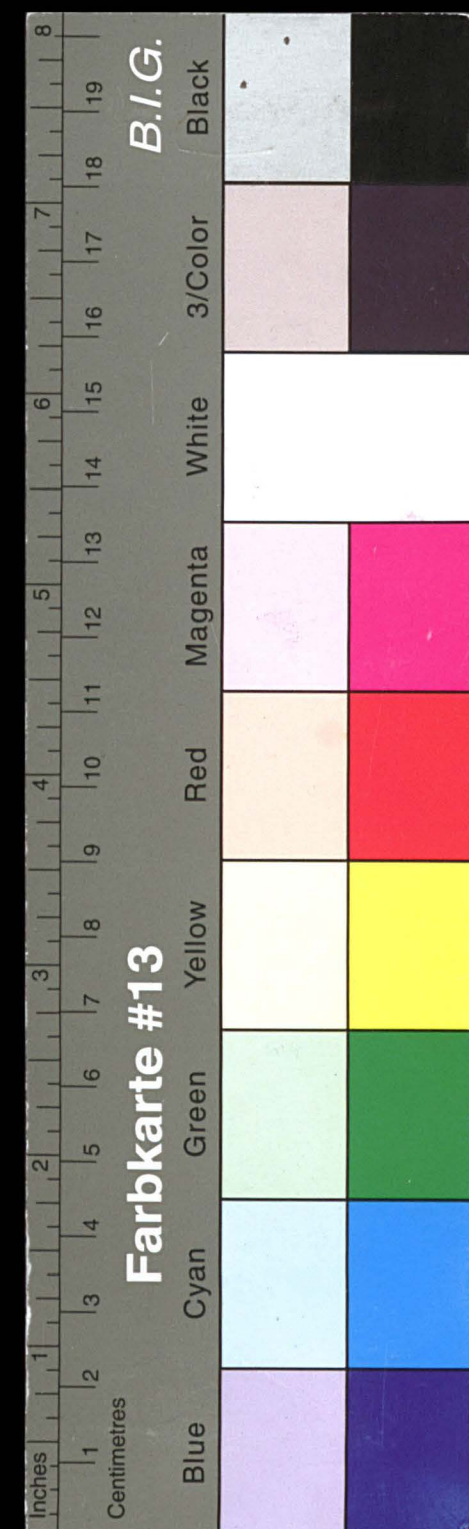

Kreisarchiv Stormarn E103

Gefördert durch die Deutsche Forschungsgemeinschaft (DFG) -
Projektnummer 415708552

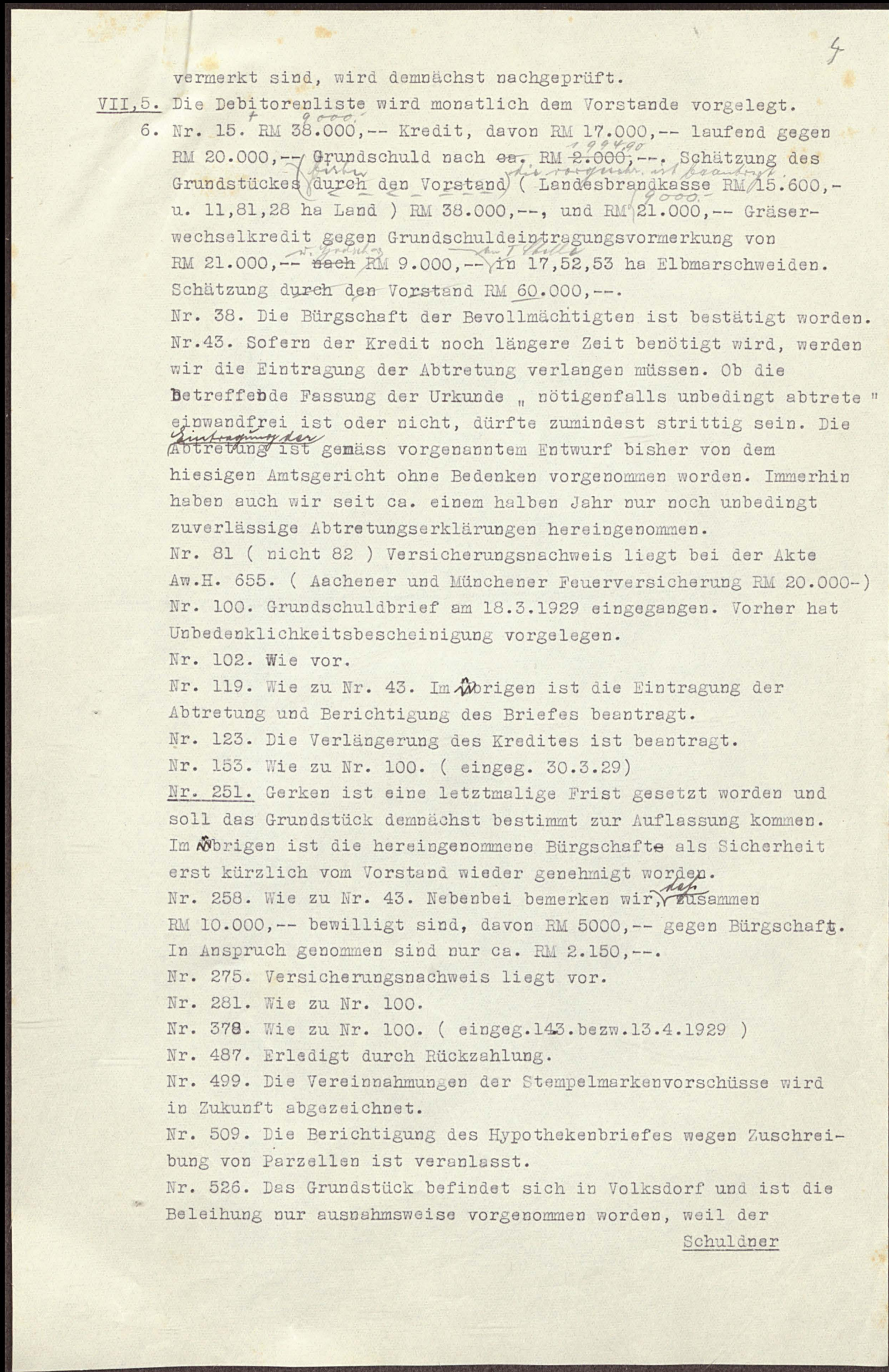
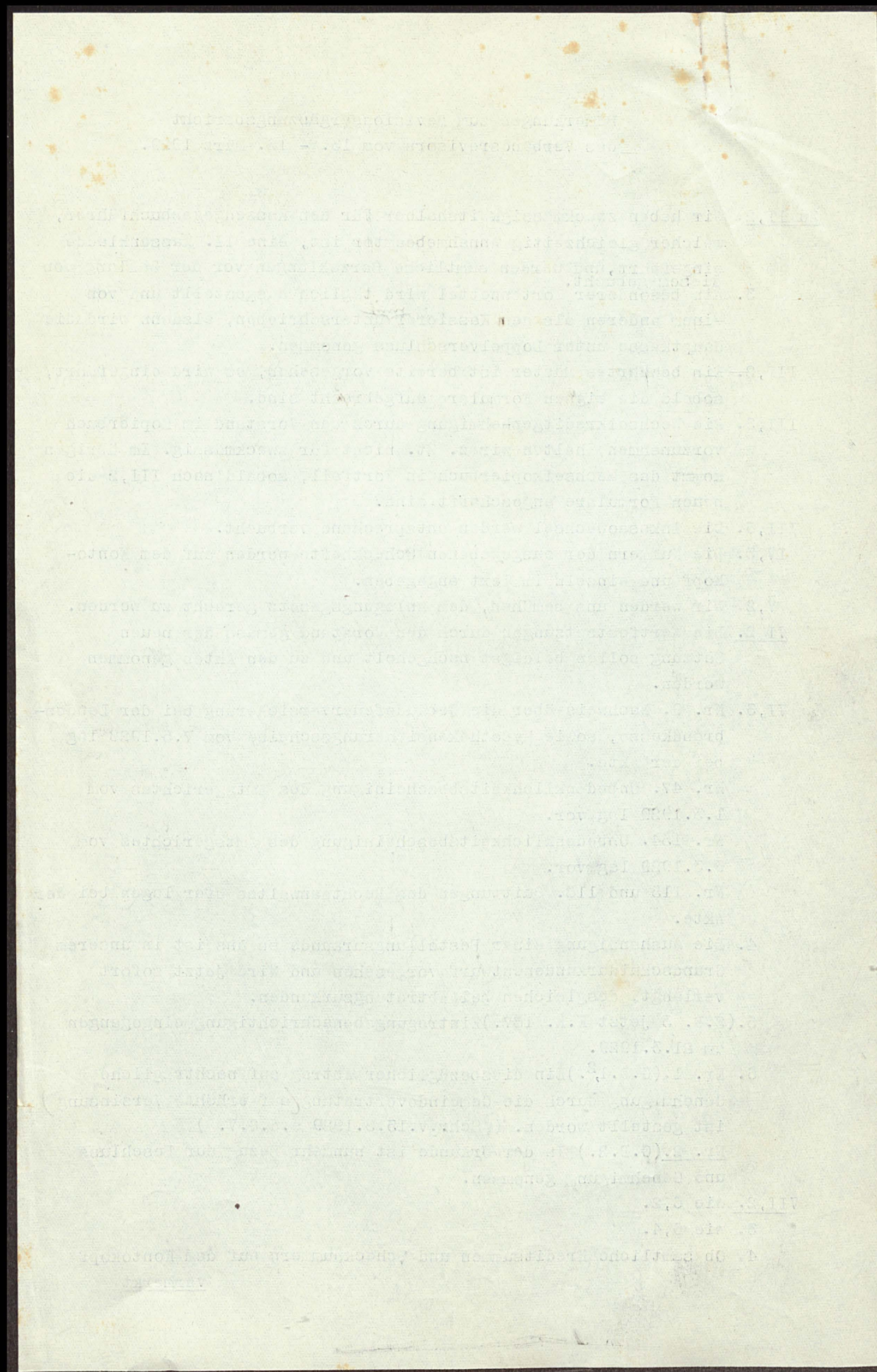

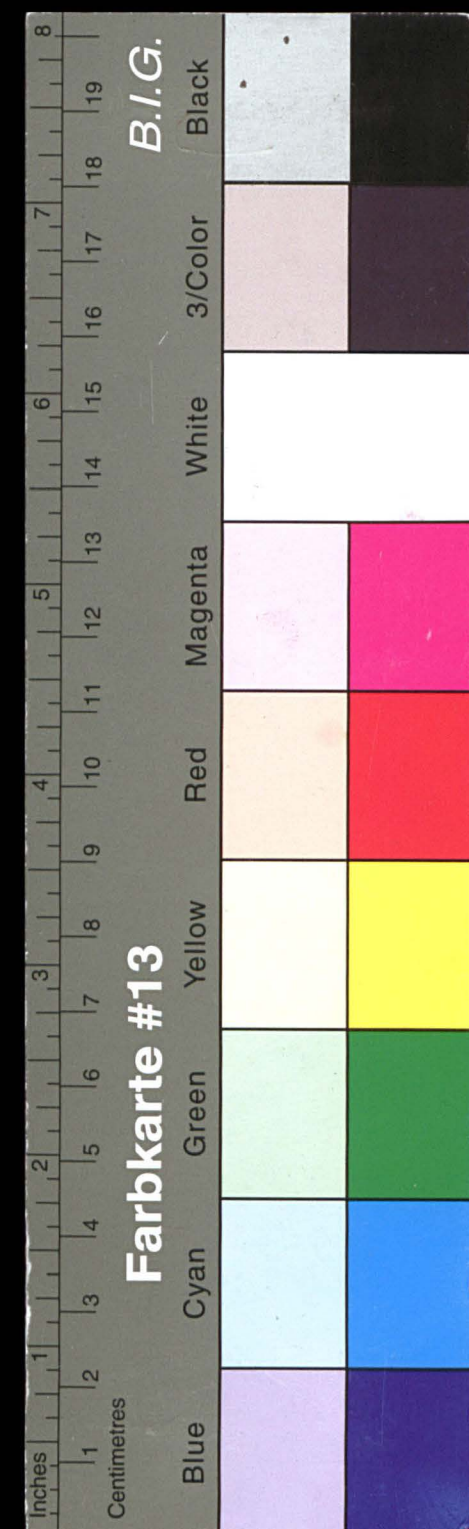

Kreisarchiv Stormarn E103

Gefördert durch die Deutsche Forschungsgemeinschaft (DFG) -
Projektnummer 415708552

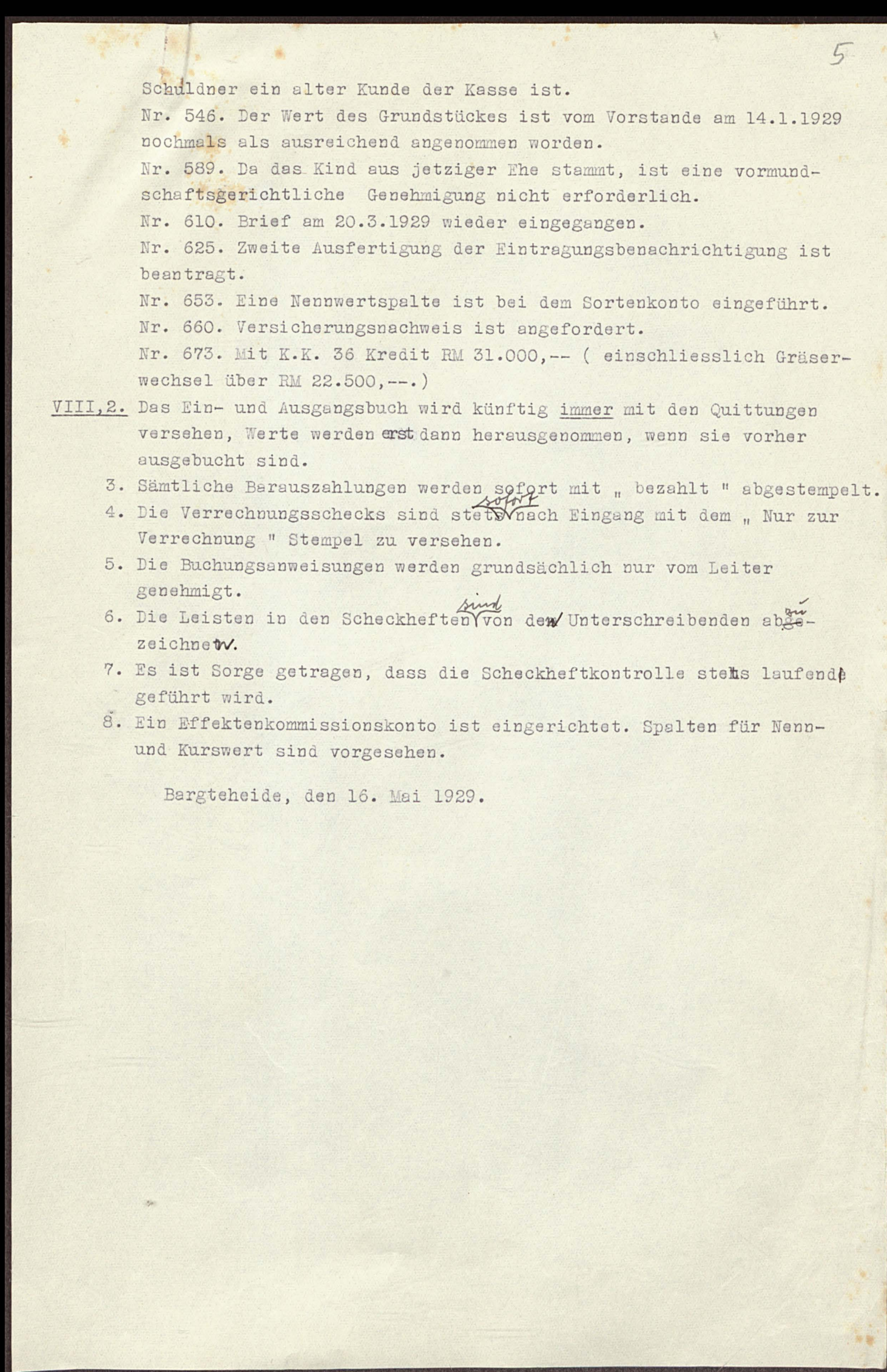
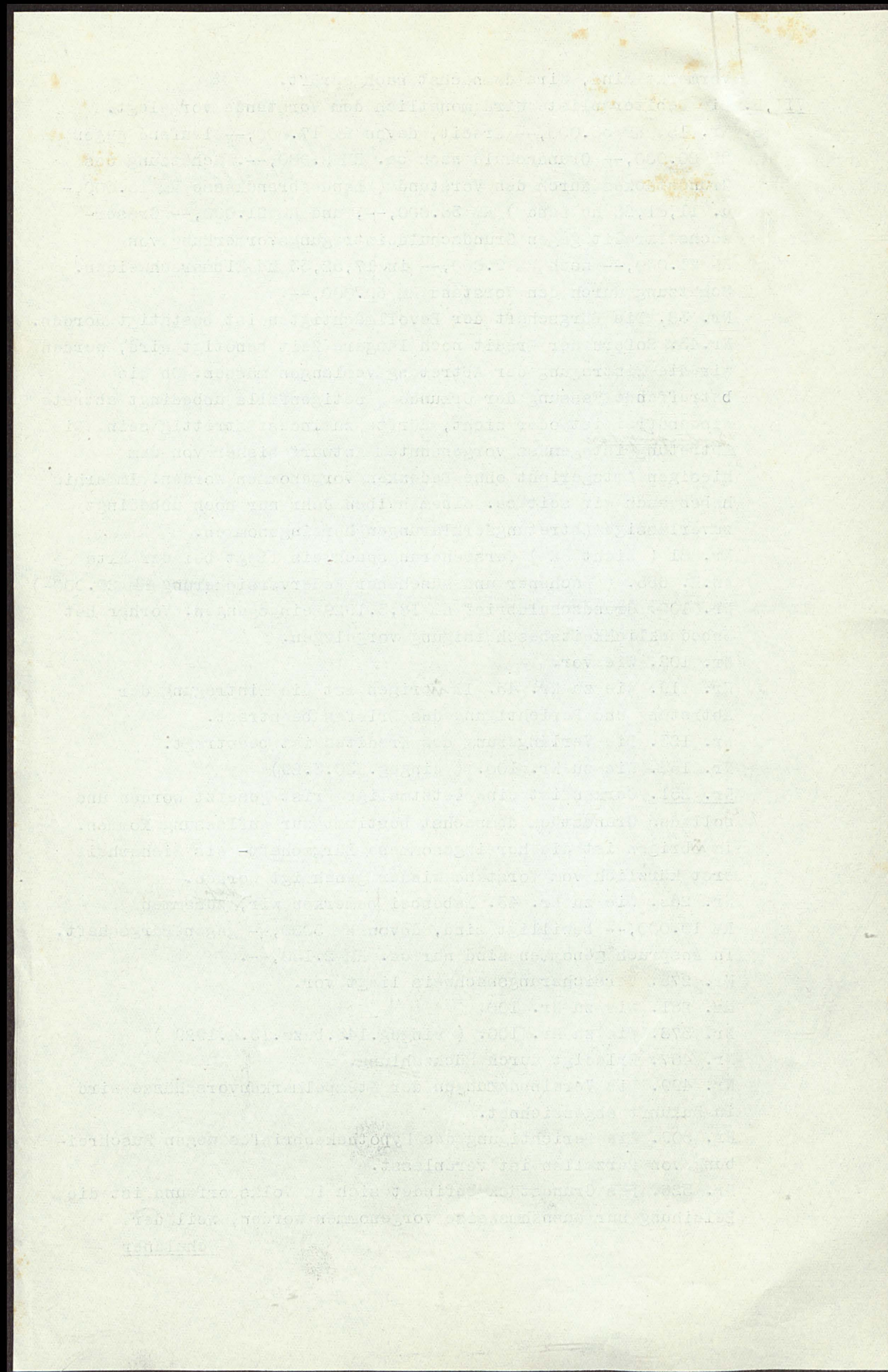

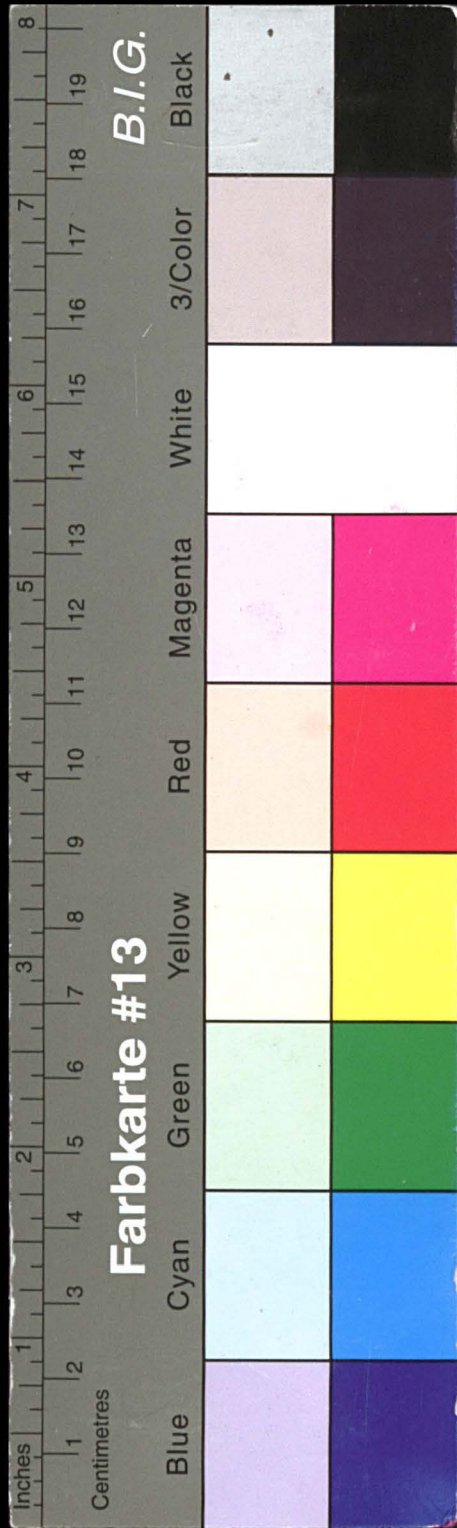

Kreisarchiv Stormarn E103

Gefördert durch die Deutsche Forschungsgemeinschaft (DFG) -
Projektnummer 415708552

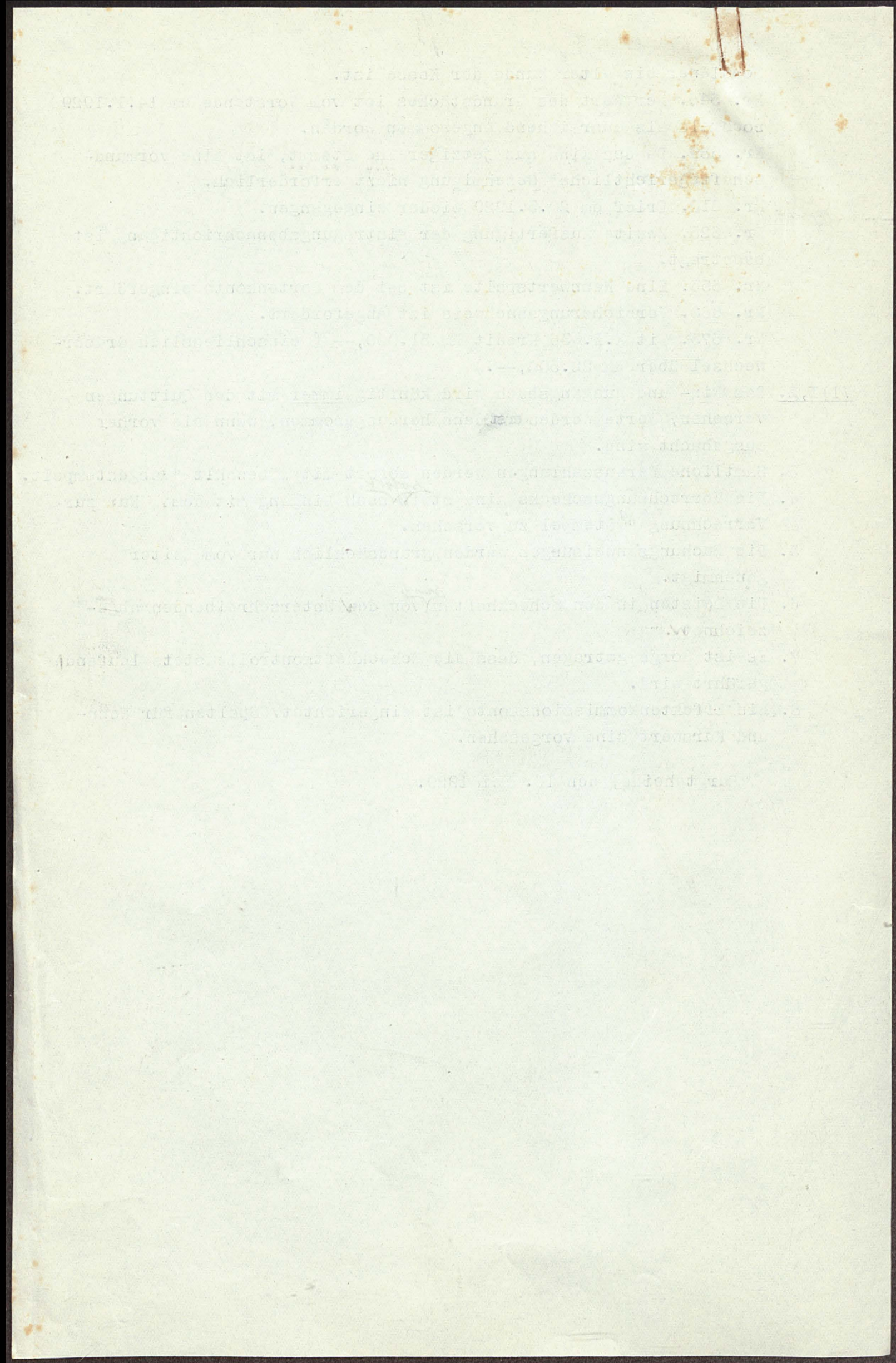

6	
Beantwortung der Erinnerung	
Bemerkung des Regierungs-Präsidenten	
<p>Zu II,2. Wir haben zwecksmäßigkeitshalber für den Kassengegenbuchführer, welcher gleichzeitig Annahmebeamter ist, eine II. Kassenkladde eingeführt und werden sämtliche Barzahlungen vor der Zahlung von diesem gebucht.</p> <p>VI,2 und VII,2 Die Wertfestsetzungen durch den Vorstand gemäß der neuen Satzung sollen baldigst nachgeholt und zu den Akten genommen werden.</p> <p>VI,6 Nr.2.In der Urkunde ist nunmehr Bezug auf Beschluß und Genehmigung genommen worden.</p> <p>VII,5. Die Debitorenliste wird monatlich dem Vorstände vorgelegt.</p> <p>● Nr. 251 Gerken ist eine letzte malige Frist gesetzt worden und soll das Grundstück demnächst bestimmt zur Auflassung kommen. Im übrigen ist die hereingenommene Bürgschaft als Sicherheit erst kürzlich vom Vorstand wieder genehmigt worden.</p> <p>VIII,2. Das Ein- und Ausgangsbuch wird künftig <u>immer</u> mit den Quittungen versehen. Werte werden erst dann herausgenommen, wenn sie vorher ausgebucht sind.</p> <p>Bargteheide, den 17.Mai 1929.</p> <p>● Spar-und Leihkasse der ● Gemeinde Bargteheide.</p> <p>gez. 2 Unterschriften ✓</p>	

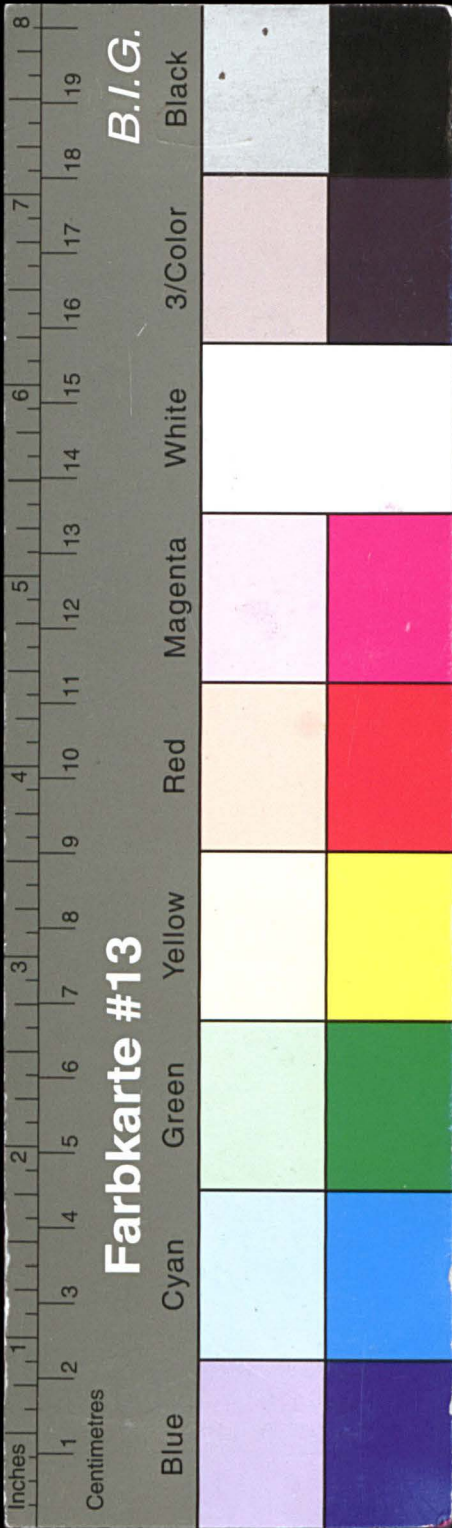

Kreisarchiv Stormarn E103

Gefördert durch die Deutsche Forschungsgemeinschaft (DFG) -
Projektnummer 415708552

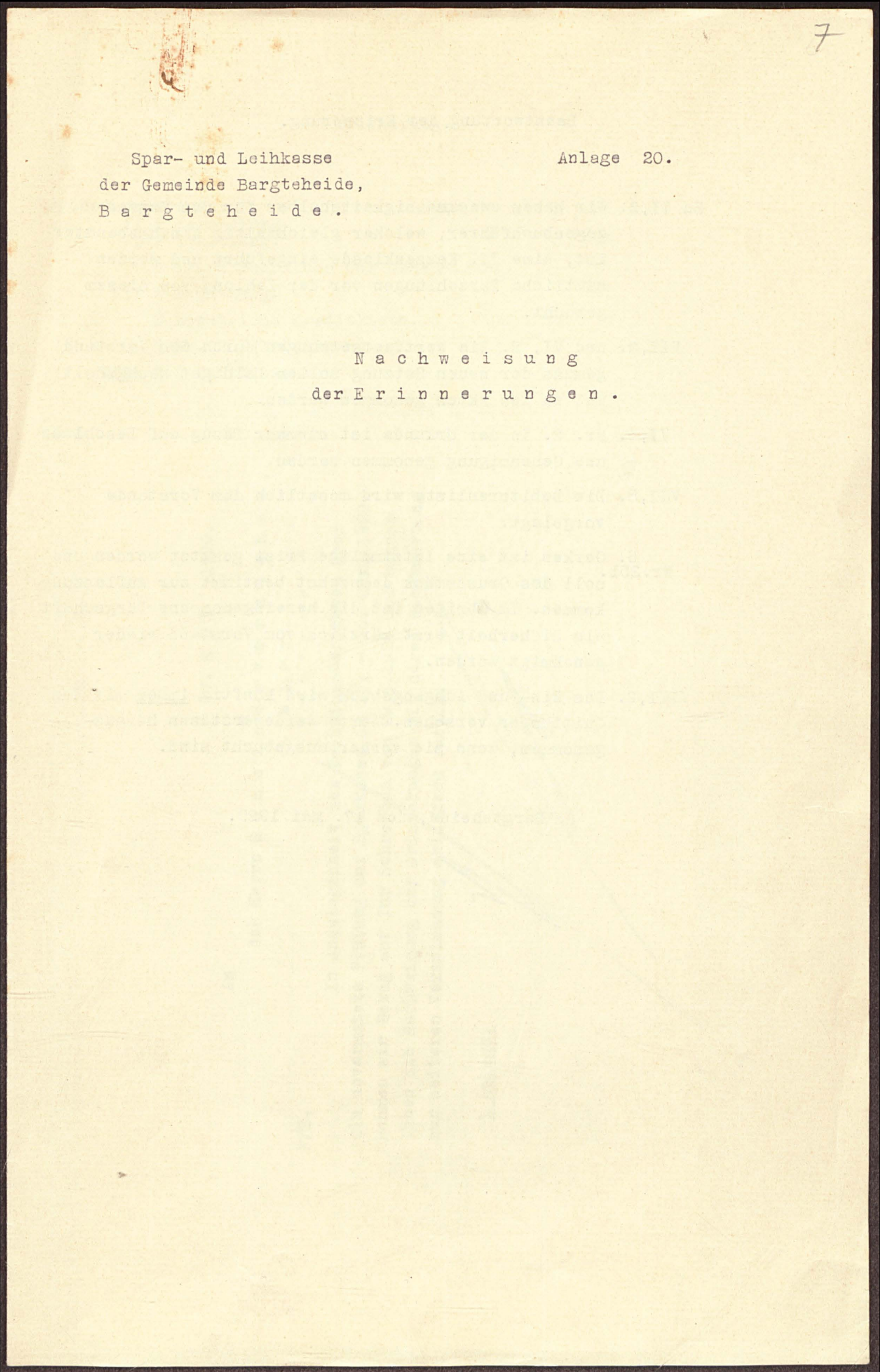
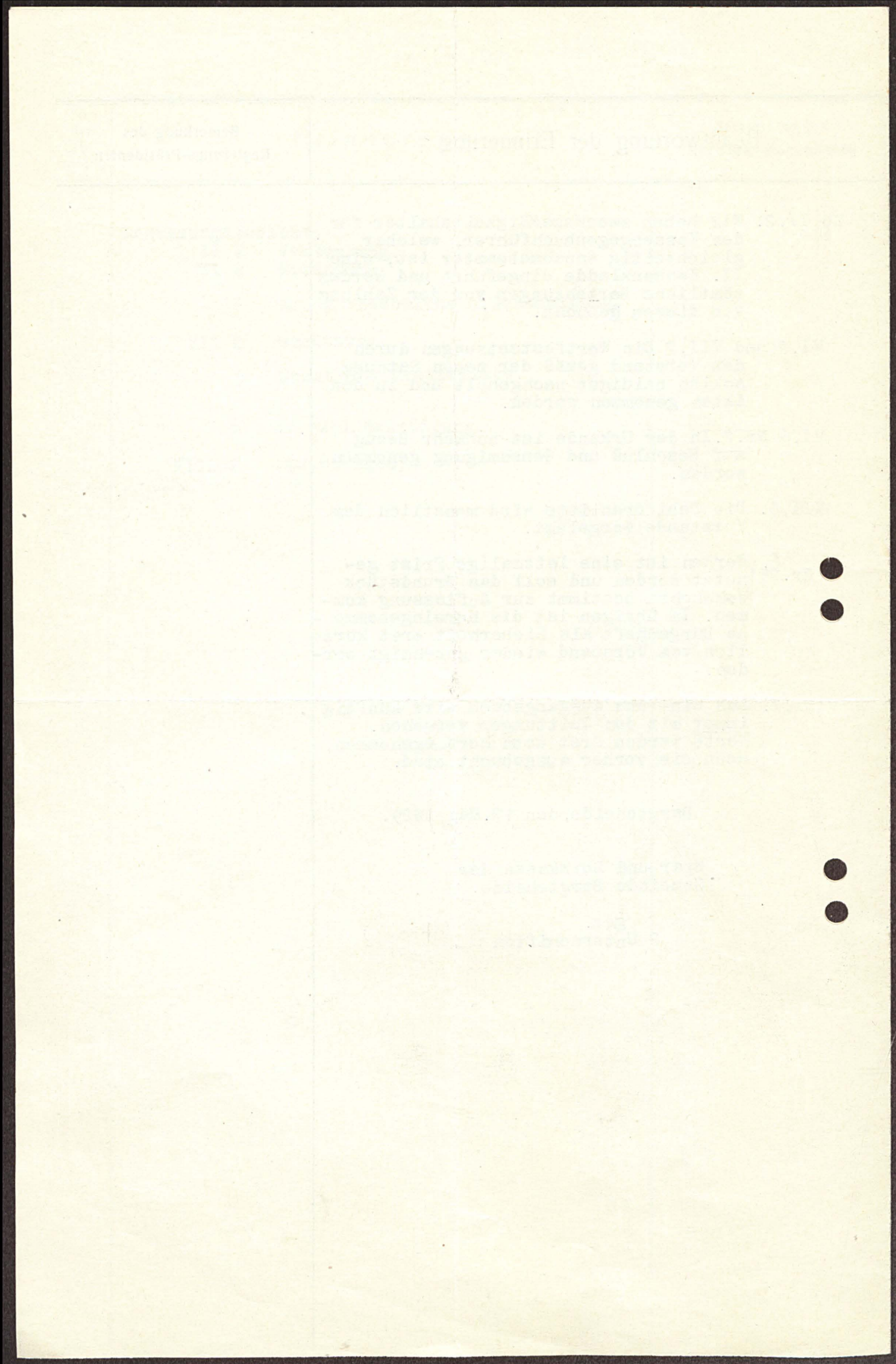

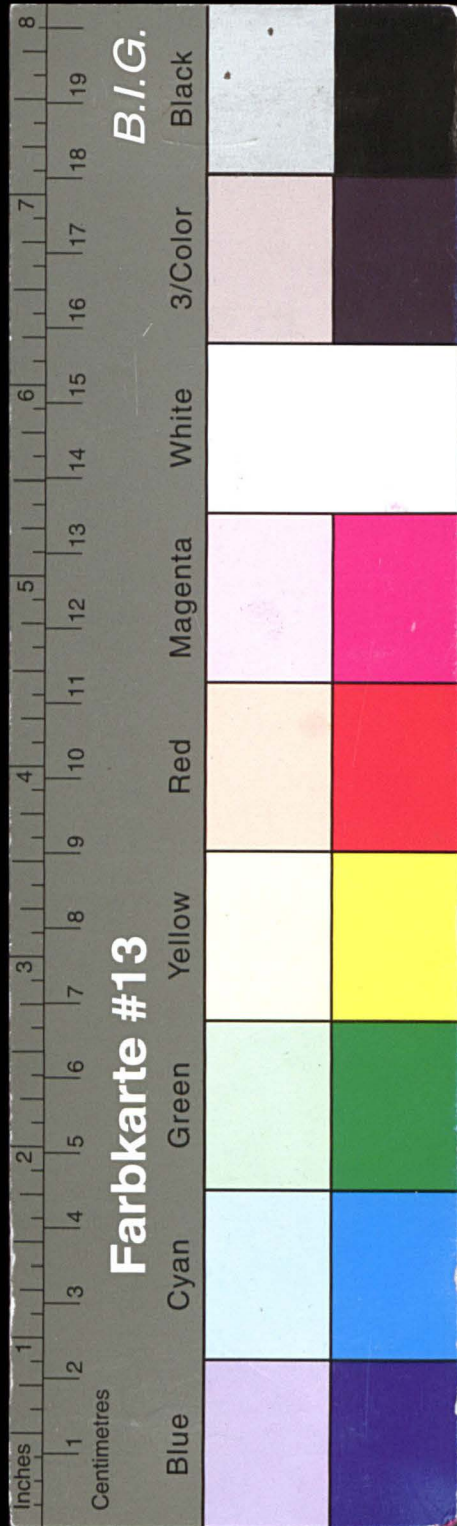

Kreisarchiv Stormarn E103

Gefördert durch die Deutsche Forschungsgemeinschaft (DFG) -
Projektnummer 415708552

Beantwortung der Erinnerung.

Zu II,2. Wir haben zweckmässigkeitshalber für den Kassen-
gegenbuchführer, welcher gleichzeitig Annahmebeamter
ist, eine II. Kassenkladde eingeführt und werden
sämtliche Barzahlungen vor der Zehlung von diesem
gebucht.

VII,2. und VI, 2. Die Wertfestsetzungen durch den Vorstand
gemäss der neuen Satzung sollen baldigst nachgeholt
und zu den Akten genommen werden.

VI,6. Nr. 2. In der Urkunde ist nunmehr Bezug auf Beschluss
und Genehmigung genommen worden.

VII,5. Die Debitorenliste wird monatlich dem Vorstande
vorgelegt.

6. Gerken ist eine letztmälige Frist gesetzt worden und
Nr.251. soll das Grundstück demnächst bestimmt zur Auflassung
kommen. Im übrigen ist die hereingenommene Bürgschaft
als Sicherheit erst kürzlich vom Vorstand wieder
genehmigt worden.

VIII,2. Das Ein- und Ausgangsbuch wird künftig immer mit den
Quittungen versehen. Werte werden erst dann heraus-
genommen, wenn sie vorher ausgebucht sind.

Bargtheide, den 17. Mai 1929.

17. Mai 1929.

An den Herrn Gemeindevorsteher,
hier.

F/H.

In Angelegenheit des Revisionsberichtes über
die unvermutete Prüfung der Sparkasse am 13. - 16. März 1929
nehmen wir Bezug auf Ihr Schreiben vom 29.4.1929 und senden
Ihnen die Nachweisung der Erinnerungen mit deren Beantwortung
zur weiteren Veranlassung anliegend zurück.

1 Anlage.

9

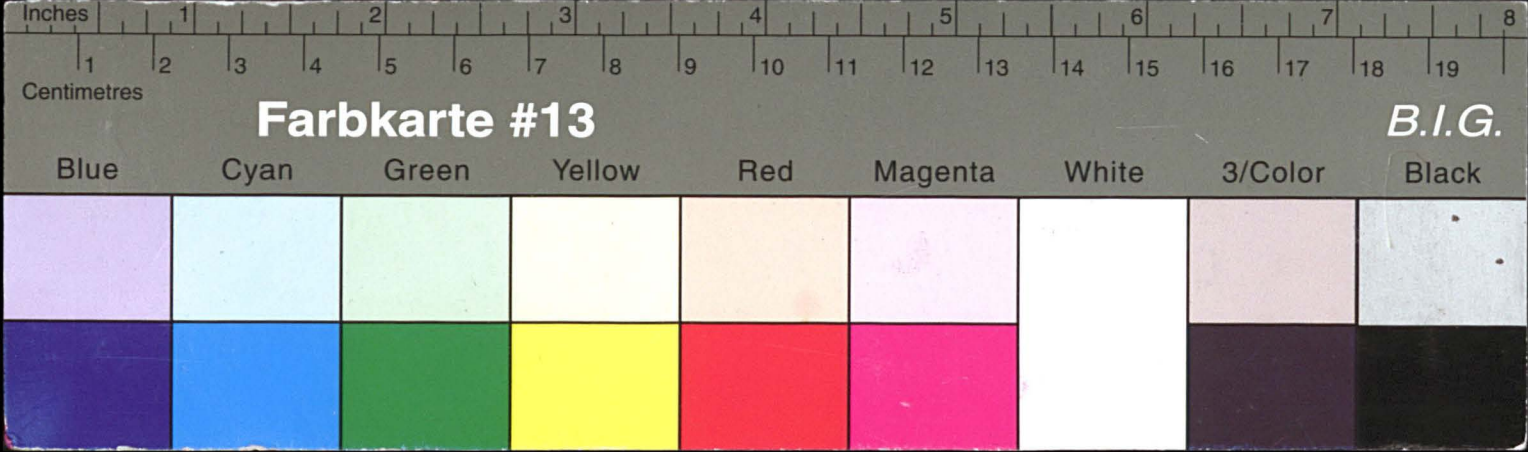

Kreisarchiv Stormarn E103

Gefördert durch die Deutsche Forschungsgemeinschaft (DFG) -
Projektnummer 415708552

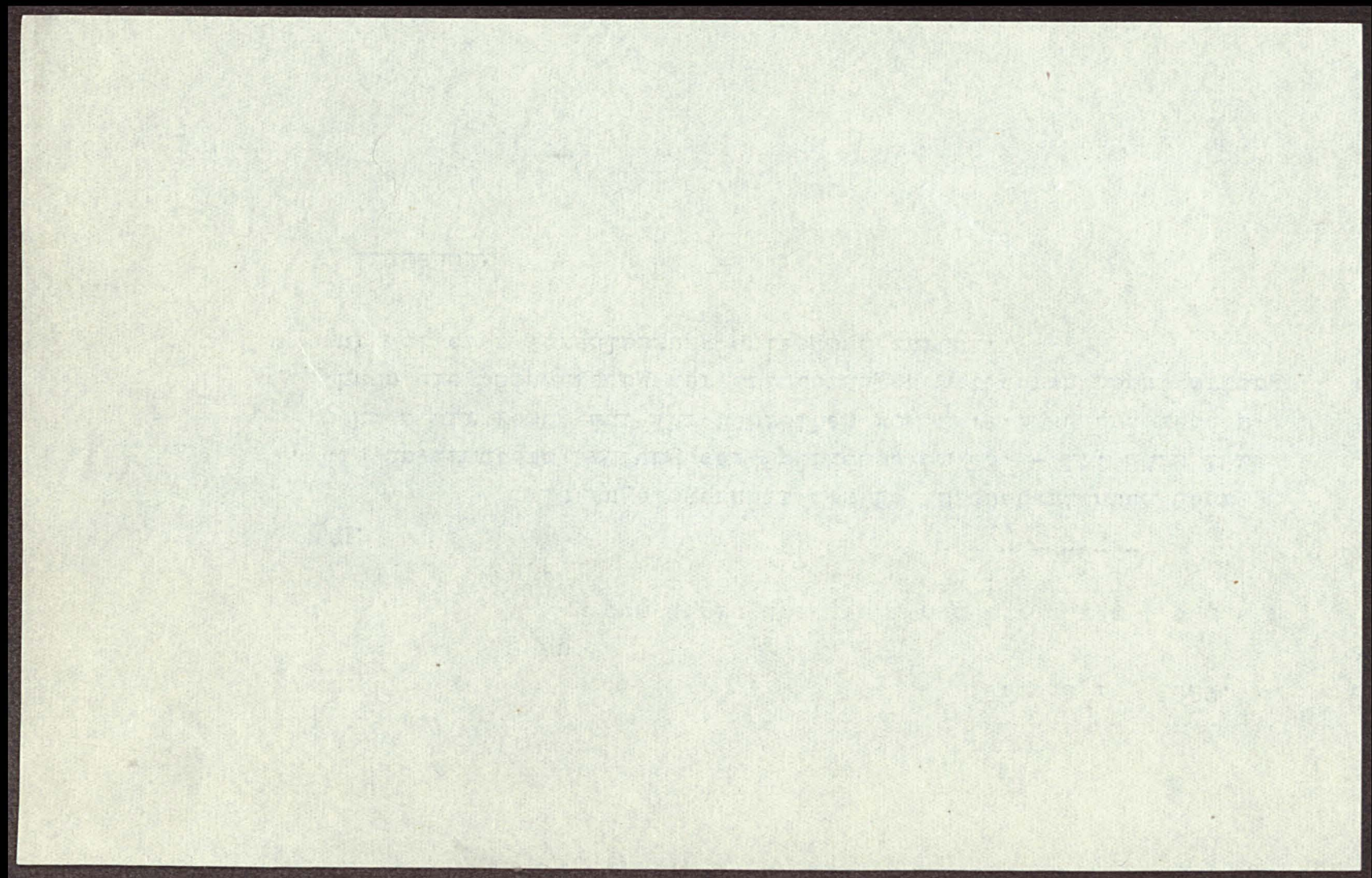

Mitteilung

Schleswig-Holsteinischer Sparkassenverband
Bankkonto, Girozentrale Schleswig-Holstein in Kiel
Fernruf Nr. 6650 bis 6654 u. 2197

CE.

An
die Spar-und Leihkasse der Gemeinde
B a r g t e h e i d e

KIEL, den 17. Juni 1929
Klinke 24

Eingegangen am
19. JUNI 1929
FORMULARGES
NACHMITTAGS
**SPAR- UND LEIHKASSE
DER GEMEINDE BARGTEHEIDE**

Anliegend geben wir Ihnen die Abschrift der Nachweisung
der Erinnerungen zum letzten Revisionsbericht ergebenst zurück.

Hochachtungsvoll
Geschäftsstelle
des
Schleswig-Holsteinischen Sparkassenverbandes.

[Signature]

Anlage

6

1000. XII. 28

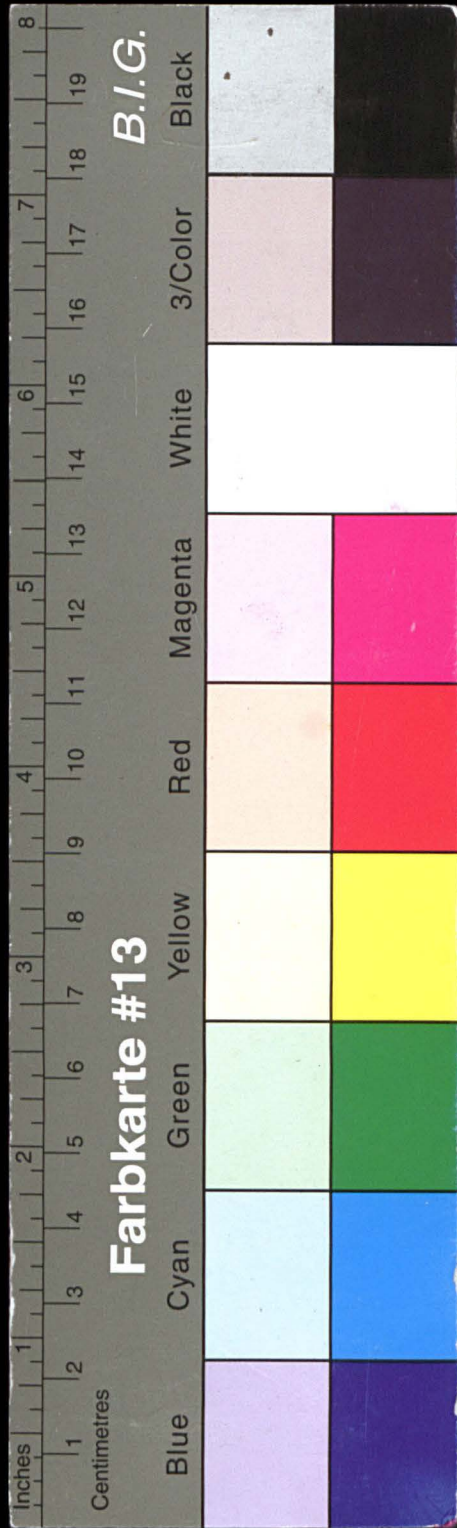

Kreisarchiv Stormarn E103

Gefördert durch die Deutsche Forschungsgemeinschaft (DFG) -
Projektnummer 415708552

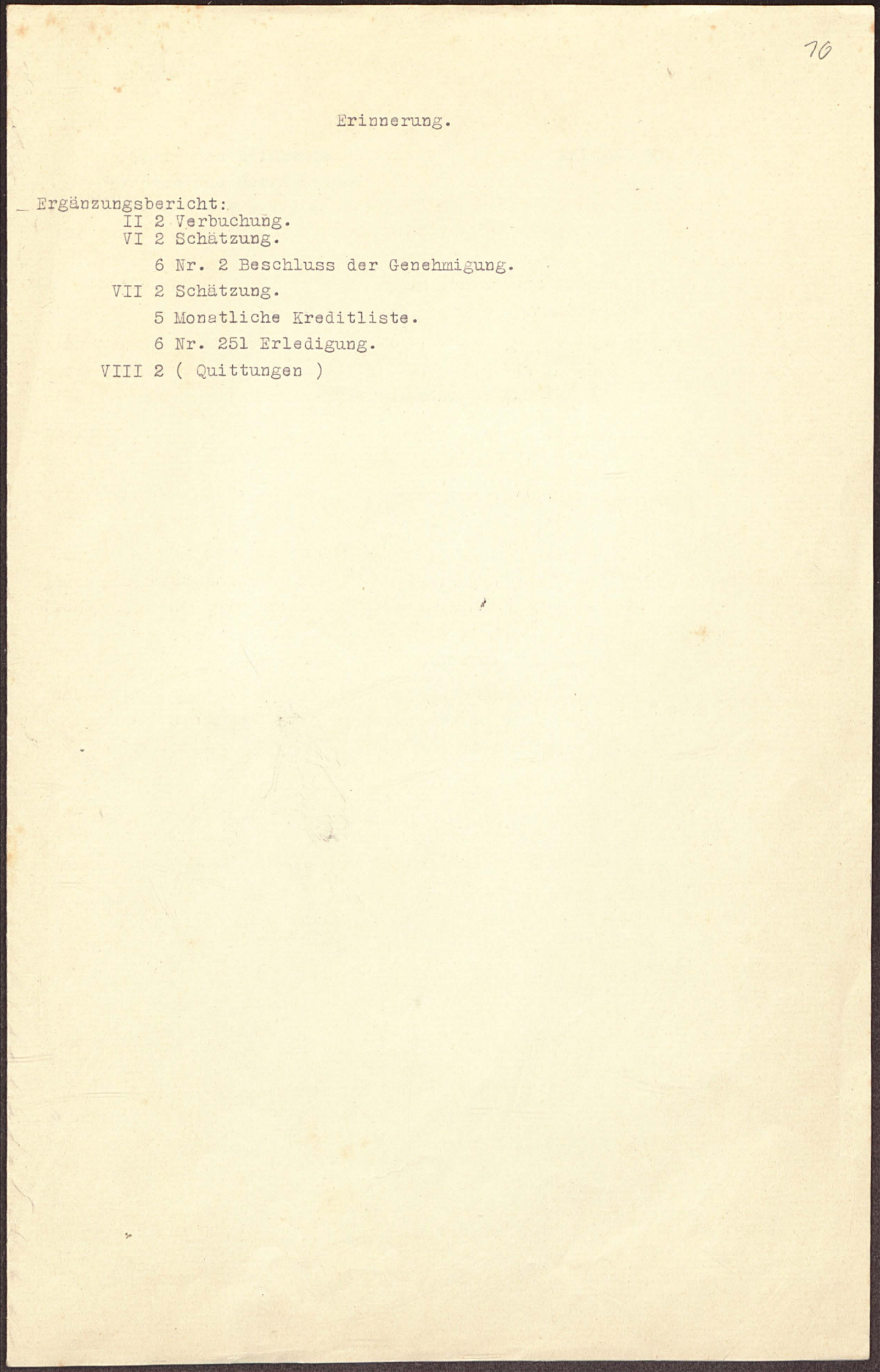
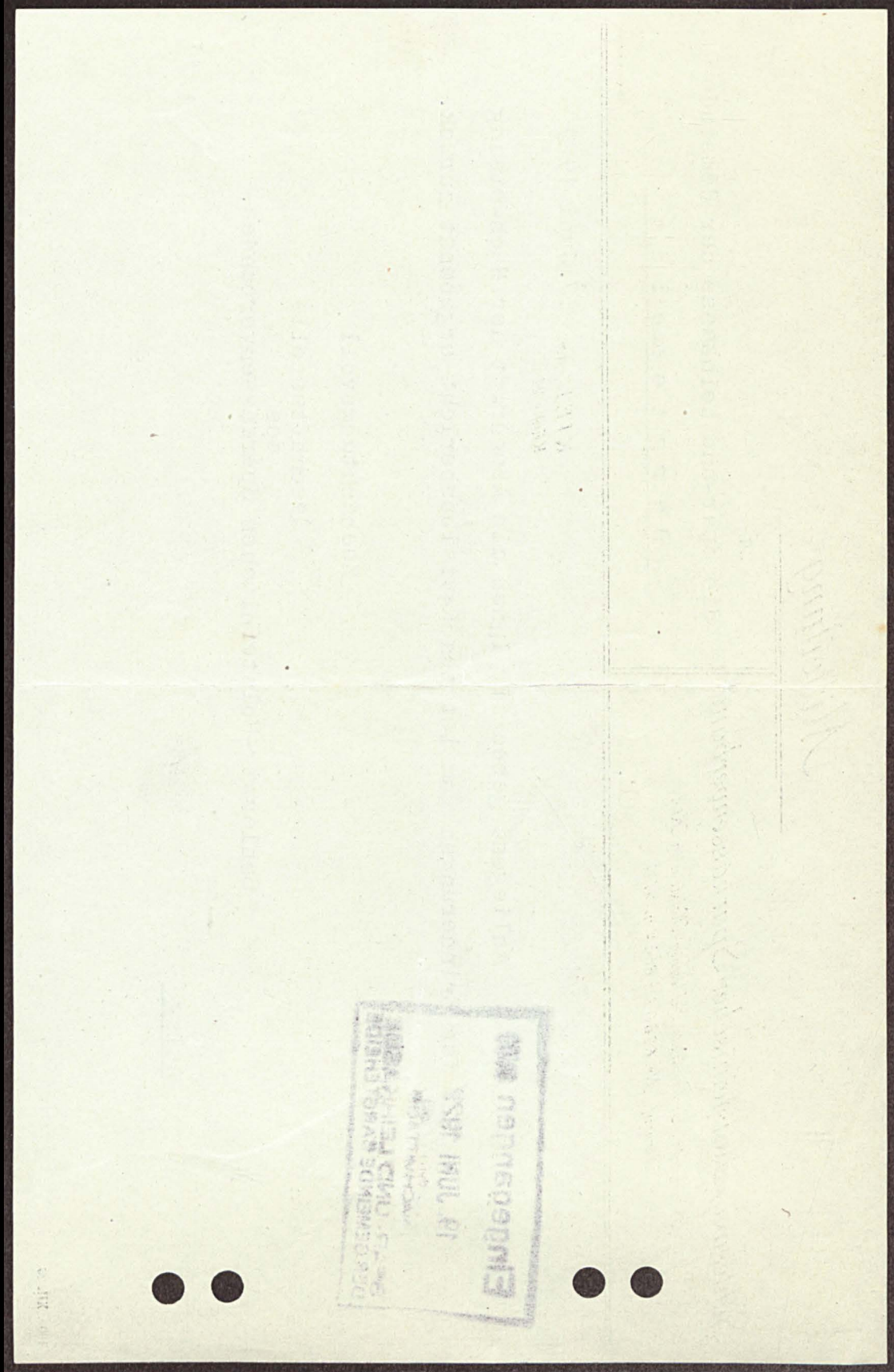

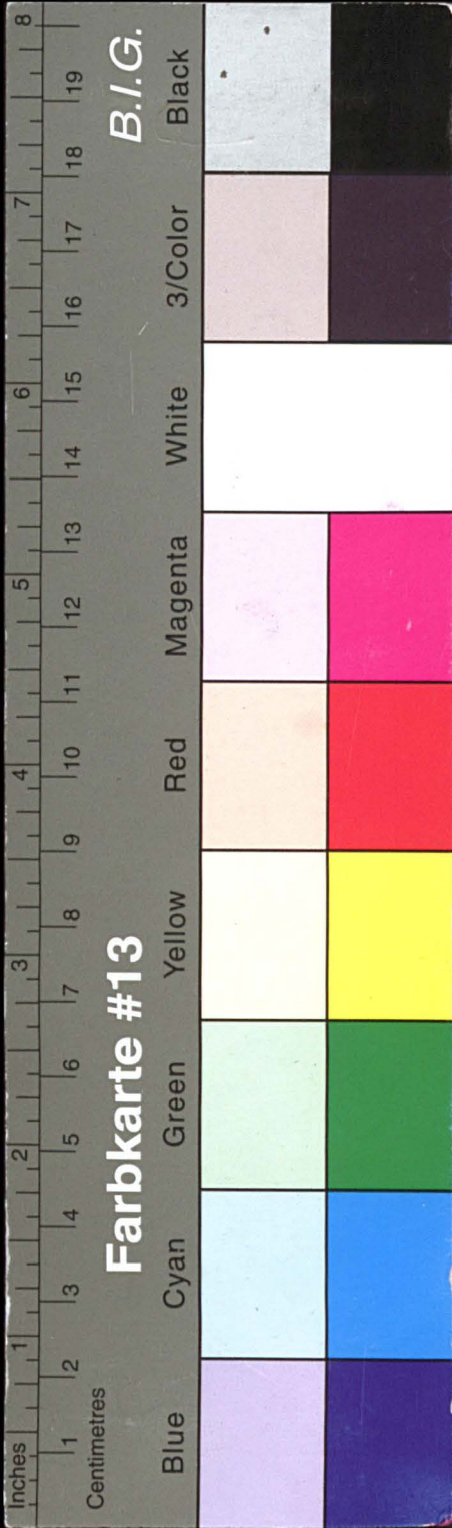

Kreisarchiv Stormarn E103

Gefördert durch die Deutsche Forschungsgemeinschaft (DFG) -
Projektnummer 415708552

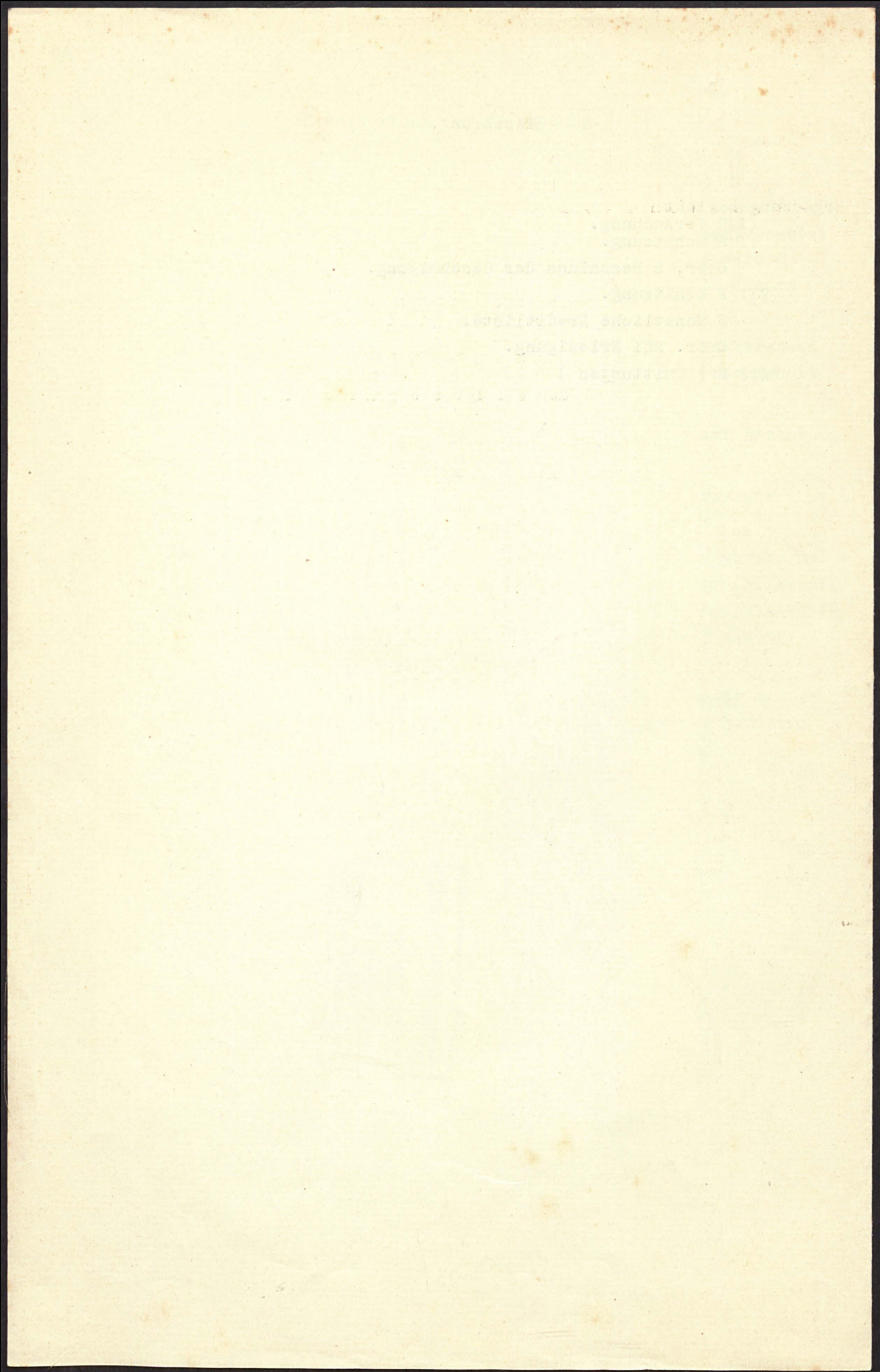

71

Bericht und Leih-

über die unvermutete Prüfung der Sparkasse in der Gemeinde Bargteheide
am 13. - 16. März 1929

Die Prüfung erfolgte:

a) auf Grund Ermächtigung des Herrn Regierungspräsidenten in Schleswig
(Runderlaß des Ministers des Innern vom 30. Dezember 1925 — M. Bl. i. V. 1926
S. 13 —)

— gemäß allgemeinen Auftrages vom 5. Januar 1929 Nr. 3
der Jahresliste (Ziffer 4 des Runderlasses) —

— gemäß besonderen Auftrages vom Nr.
(Ziffer 5 des Runderlasses) —

b) im Auftrage des Vorstandes des Schleswig-Holsteinischen Sparkassen-
verbandes
in Kiel.

Die Prüfung wurde ausgeführt unter Leitung des Vertreters der Aufsichtsbehörde,
Herrn
von dem Revisor(en) Herr Dr. Bruer.
den Herren niemand

Vom Sparkassenvorstand waren bei der Prüfung anwesend:

Von der Leitung der Sparkasse:

der Direktor (Rendant) Herr Fröndt
der zweite Beamte Herr Ehlert.

1. Kassenaufnahme.

Nach den Kassengegenbüchern hat die Kasse 13.989,67 RM nachzuweisen.

Dieser Betrag stimmt mit dem Kassenabschlußbuch überein.

Die Kassenaufnahme gemäß anliegender Sortenzusammenstellung ergab diesen Kassenbestand.

Über die Aufnahme der Bestände bei dem Postscheckamt, der Reichsbank, sowie den Banken, über die Nachprüfung der bilanzmäßig auszuweisenden Wechsel und Wertpapiere ist bei der Besprechung der Bilanz berichtet.

Anlage 3.

Form. 5400. VORDRUCKSTELLE Berlin C 2



Kreisarchiv Stormarn E103

Gefördert durch die Deutsche Forschungsgemeinschaft (DFG) -
Projektnummer 415708552

2. Satzung der Sparkasse.

Die für die Sparkasse geltende Satzung hat vorgelegen. Die Satzung enthält Bestimmungen über den erweiterten Geschäftsverkehr gemäß den erlassenen aufsichtsbehördlichen Bestimmungen (§ 27/30 der Satzung). Die Einhaltung der satzungsmäßigen Bestimmungen ist bei den einzelnen Bilanzposten erörtert.

3. Geschäftsanweisung.

Gemäß § 2 der Satzung ist eine Geschäftsanweisung zu erlassen, die vorgelegen hat. Die von der Geschäftsanweisung vorgeschriebene Organisation ist durchgeführt.

4. Verbindung der Sparkasse mit einer anderen kommunalen Kreditanstalt.

- a) Betreibt der Gewährleistungsverband neben der Sparkasse noch eine kommunale Bank?
oder ist er an einer solchen beteiligt?
Wenn ja: Wird die Bankanstalt in öffentlich-rechtlicher oder in privatrechtlicher Form betrieben?
- b) Ist die Bank räumlich von der Sparkasse getrennt und in welcher Weise?
- c) Ist die Bank organisatorisch von der Sparkasse getrennt und in welcher Weise? (Bezeichnung der die Leitung und den Vorstand der Sparkasse sowie der die Direktion und den Verwaltungsrat (Aufsichtsrat usw.) der Bank bildenden Personen)
- d) Besteht eine geschäftliche Verbindung der Sparkasse mit der kommunalen Bankanstalt, insbesondere hinsichtlich der Belegung von Sparkassengeldern bei der Bank? (Vergl. Ziffer 4 des Runderlasses vom 13. April 1923 — M. Bl. i. V. S. 421 — und Ziffer 5 des Runderlasses vom 23. Mai 1924 — M. Bl. i. V. S. 579 —).

5. Letzte Prüfung.

Die letzte Prüfung der Sparkasse durch den heute prüfenden Verband erfolgte am 6., 7., 10., 11. Juli 1928

Die letzte Prüfung der Sparkasse durch den Vorstand gemäß § 12 der Satzung erfolgte am 11. März 1929.

Die letzte geprüfte Bilanz zum 31. Dezember 1928 liegt vor. noch nicht vor

Die Prüfungserinnerungen sind erledigt.

6. Prüfungsergebnis.

Die heutige Prüfung erstreckt sich über die Geschäfte seit der letzten Prüfung bis zum heutigen Tage.

Im einzelnen wird folgendes festgestellt:

- a) Die Zinsen im gewöhnlichen Spareinlagenverkehr betragen 6 %.

Die Zinsen für Spareinlagen mit Kündigung 1 Monat 7 %

Die Zinssätze sind 3 "und mehr" angemessen.

Die Zinsen für Scheck- und Depositengelder betragen 4 %

Sie sind angemessen.

- b) Die Sparkasse hat keine größere Depositen

Die Depositen gliedern sich

- a) in kurzfristige,
b) mit einem Monat kündbare, } (s. Rohbilanz)
c) mit längerer Frist kündbare }

- c) Anleihen sind aufgenommen worden:

kurzfristig RM

mit einem Monat kündbar RM

mit längerer Frist kündbar 46.143,35 RM.

Die Anleihen wurden von öffentlichen Stellen mit 46.143,35 RM, von

sonstigen Geldgebern mit RM aufgenommen.

Die Geldgeber sind: Ghozentrale Hannover.



Kreisarchiv Stormarn E103

Gefördert durch die Deutsche Forschungsgemeinschaft (DFG) -
Projektnummer 415708552

d) Bürgschaften wurden ~~übernommen gemäß §~~ **nicht** ~~der Satzung in einer~~
~~Gesamthöhe von~~ **---** RM.

Die Bürgschaften sind durch satzungsgemäße Sicherheiten
gedeckt.

e) Der durchschnittlich unterhaltene Kassenbestand ist **---** angemessen.
Auf Postscheck- und Reichsbankgirokonto sind unverzinsliche Gelder nicht
über Gebühr festgelegt.

f) In täglich abrufbaren Geldern hat die Sparkasse bei öffentlichen Banken
32.358,06 RM Guthaben.

Davon bei der eigenen Girozentrale **16.064,03** RM.

Bei Privatbanken unterhält sie ein Guthaben von **544,31** RM.

Die Anlage von Geldern bei diesen Privatbanken ist gemäß § **33** der
Satzung durch Beschluß der Körperschaftsvertretung mit Genehmigung der

Aufsichtsbehörde **als Verrechnungskonten** gestattet.

g) Die von der Sparkasse ausgegebenen Kündigungsgelder sind bei öffentlichen
Banken mit **50.000.--** RM, bei anderen Banken mit **---** RM
hinterlegt.

Davon bei der eigenen Girozentrale **50.000.--** RM.

h) An angekauften Wechseln besitzt die Sparkasse **59.823,52** RM. Sie ist aus
veräußerten, aber noch nicht eingelösten Wechseln verhaftet mit **---** RM.

Die vorgelegten Wechsel stimmen in ihrer Höhe mit den buchmäßigen
Beständen **---** überein.

Die Wechsel sind formell in Ordnung und hinreichend gedeckt.

Die Verbuchung ist **---** geordnet.

i) Mündelsichere Inhaberpapiere gemäß Anlegungsgesetz vom 23. Dezember 1912
(G. S. 1913 S. 3) besitzt die Sparkasse im Nennwert von **47.000.--** RM,
davon Reichs- und Preußische Staatspapiere **47.000.--** RM, von denen
sie **keine** RM selbst verwahrt.

Die Nachprüfung der Papiere und der ausgestellten Depotscheine ergab
keine Beanstandungen.

73
k) Kredite im Kontokorrentverkehr, die satzungsmäßig (insbesondere durch
Bürgschaft, Wechsel mit mindestens zwei Unterschriften, Faustpfand oder
Sicherheitshypothek) gedeckt sind, bestehen mit **664.862,50** RM.

Ungedeckte Kredite im Kontokorrentverkehr (insbesondere Über-
ziehungen) bestehen mit **---** RM.

Die Vorschriften der Satzung über die besondere Genehmigung der un-
gedeckten Kredite und ihre Gesamthöhe sind **---** beachtet worden.

Ruhende Kontokorrentkredite bestehen **verschiedene.**
wohl durchweg

Die Kredite sind ~~alle~~ zu produktiven Zwecken gegeben worden. Aus-
nahmen bilden:

Großkredite sind **kann** vorhanden. Die Geschäftsbedingungen
für den Kontokorrent- und Scheckverkehr genügen.

Der Zinssatz für diese Kredite beträgt **10** %.

Erinnerungen:

l) Sonstige Kredite, die satzungsmäßig (insbesondere durch Bürgschaft, Wechsel
mit mindestens zwei Unterschriften, Faustpfand oder Sicherheitshypothek)

gedeckt sind, bestehen mit **4.000.--** RM.

Ungedeckte sonstige Kredite bestehen mit **---** RM.

Die Vorschriften der Satzung über die besondere Genehmigung der un-
gedeckten Kredite und ihre Gesamthöhe sind **---** beachtet worden.

Der Zinssatz für diese Kredite beträgt **9** %.

Erinnerungen:

m) Langfristige Darlehen gegen Hypothek hat die Sparkasse **522.677,50** RM
in **134** Posten gegeben.

Die Vorschriften der Satzung hinsichtlich des Beleihungsgeschäftes sowie
hinsichtlich der Urkunden sind **---** beachtet. Die Akten sind
--- in Ordnung.

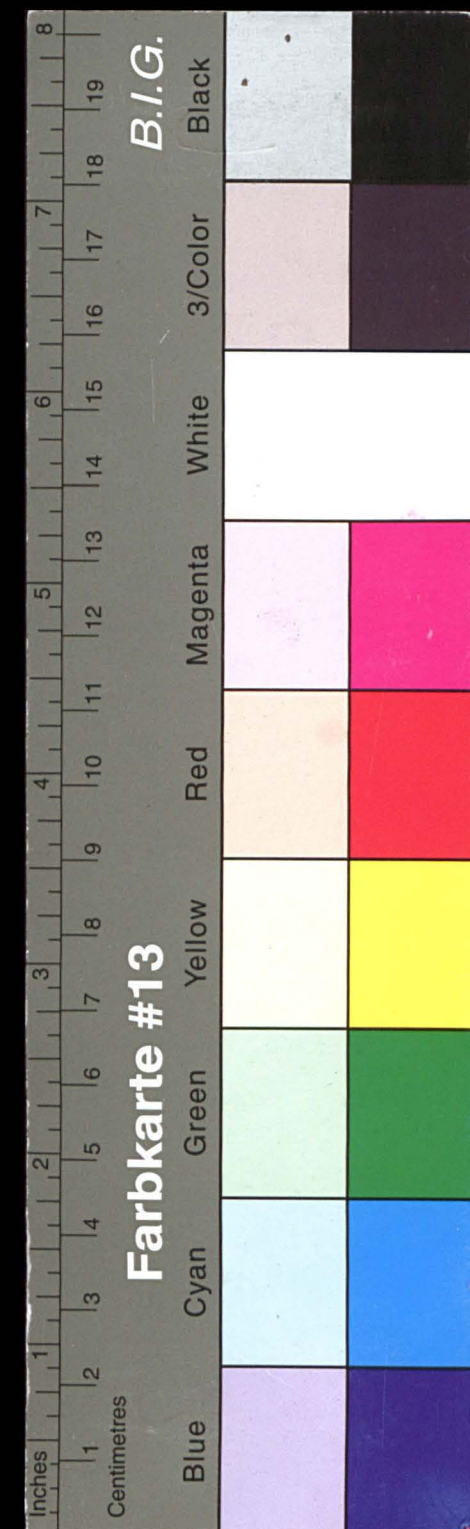

Kreisarchiv Stormarn E103

Gefördert durch die Deutsche Forschungsgemeinschaft (DFG) -
Projektnummer 415708552

Hypothekenbriefe sind meistens gebildet. Der Durchschnitt der Hypotheken liegt bei 4.000.-- RM.

Die höchste Hypothek beträgt 33.000.RM, die kleinste 300.-- RM.

Die Zinsen betragen durchschnittlich 9 %.

Erinnerungen:

n) An Gemeinden ~~und Genossenschaften~~ sind 113.500.--RM Kredite ausgegeben worden. Sie entsprechen den satzungsmäßigen Bestimmungen

Die zugrunde liegenden Beschlüsse und aufsichtsbehördlichen Genehmigungen haben in 11rschrift vorgelegen.

be-gl. Ab-

7. Liquidität.

Die Sparkasse ist mit ---% liquide. Die Aktiven sind nicht langfristiger angelegt als die ihnen gegenüberstehenden Passiven.

8. Verkehr mit Banken.

Die Sparkasse unterhält laufenden Verkehr mit folgenden Banken:

laut Anlage 7.

Dieser Verkehr ist gemäß § 33 der Satzung zugelassen.

9. Unterschriftsleistung.

Die Unterschriftsleistung ist gemäß § 11,4 der Satzung geregelt.

10. Depotgeschäfte.

Die Sparkasse betreibt Depotgeschäfte und unterhält die hierfür notwendigen Einrichtungen gemäß der satzungsmäßigen und aufsichtsbehördlichen Bestimmungen. Ganz-

liche oder Stichprobenweise Nachprüfung ergab keine Beanstandungen. vergl. Ergä-

Ber. VIII, 2.

11. Beschlußbuch.

Das Beschlußbuch der Sparkasse ist ordnungsmäßig geführt. Die Beschlüsse sind durch den Gesamtvorstand oder durch den Vorsitzenden und den Leiter der Kasse vollzogen worden.

12. Jahresrechnung.

Die Entlastung der Jahresrechnung ist für das Jahr 1928 noch nicht erteilt.

13. Bilanzprüfung.

Die hier beiliegende, von den zuständigen Beamten rechtsverbindlich vollzogene Rohbilanz vom Revisionstage stimmt mit den Büchern überein. Die Bestände sind ausgewiesen. Eine Zusammenstellung der Salden sämtlicher Aktivkonten ergibt Übereinstimmung mit den Bilanzposten. Zu der Bilanz ist folgendes noch besonders auszuführen:

Die von der Sparkasse aufgestellten Zwei-Monats-Bilanzen stimmen mit den Geschäftsbüchern überein.

14. Die Geschäftsbücher

sind vorschriftsmäßig und fehlerfrei geführt. Die Buchführung ist zweckmäßig und übersichtlich.

15. Geschäftsbereich.

Die Sparkasse hat sich in ihren Geschäften im Rahmen ihres Geschäftsbereichs gehalten.

16. Anlegungsgesetz.

Die Bestimmungen des Anlegungsgesetzes vom 23. Dezember 1912 (G. S. 1913 S. 3) sind nicht beachtet.

Der Reservefonds beträgt RM 30.123,01.

Die gesetzlichen Zuwendungen zum Reservefonds sind erfolgt.

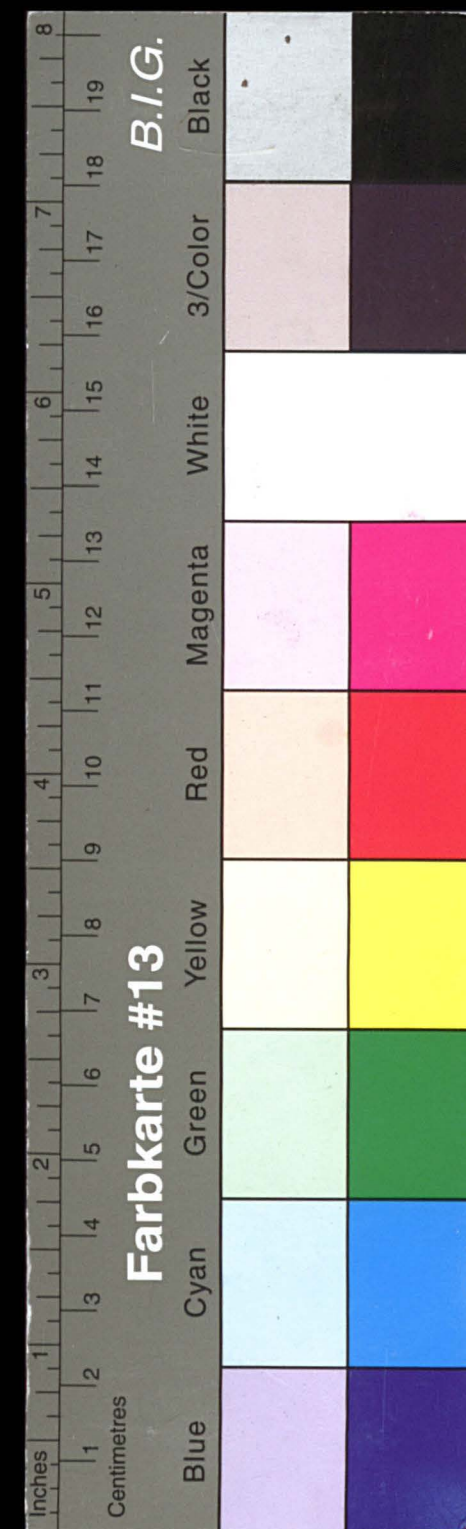

Kreisarchiv Stormarn E103

Gefördert durch die Deutsche Forschungsgemeinschaft (DFG) -
Projektnummer 415708552

17. Stand der Aufwertung.

- a) Die Umrechnungsarbeiten der Sparkonten sind ~~im ganzen~~ beendet.
- b) ~~desgl.~~ die der Aufwertungsaktiven, **im ganzen**
- c) der Aufwertungsstatus ergibt **keinen** RM Fehlbetrag.

18. Aufbewahrung von Wertpapieren.

erfolgt unter Selbstverschluß und bei **Girozentrale Hamburg, Hannover.**

Die Sparkasse vermietet Schrankfächer in geeigneten Tresoranlagen. Die hierfür getroffenen Einrichtungen sind zweckmäßig.

19. Gesamturteil.

Kiel, im März 1929.

gez. Dr. Bruer, **Verbandsrevisor.**

Begl.

Ergänzungsbericht

des
Verbandsrevisors Dr. Bruer über die unermutete Revision der
Bargtheide vom 13.- 16. März 1929.

I.

- 1) Die Revision wurde ausgeführt an Hand der Rohbilanz per 12. März 1929, die anschliesst an die Nettobilanz per 31. Dezember 1927 (Anlage 1 und 2).
- 2) Eine Prüfung der Jahresrechnung 1928 konnte nicht vorgenommen werden, da dieselbe noch nicht endgültig festgestellt war.

II. Kasse.

- 1) Vorhanden waren nach Anlage 3 RM 13.989,67.
- 2) Sämtliche Barzahlungen sind unbedingt sofort vor der Zahlung vom Gegenbuchführer zu buchen.
- 3) Die Kassenbestandsaufnahme ist täglich auf einem besonderen Sortenzettel festzuhalten und von einem anderen als dem Kassierer mit-unterschreiben zu lassen.
- 4) An fremden Noten wurden vorgefunden § 13.---

III. Wechselverkehr.

- 1) Nach Anlage 4 waren vorhanden an Diskontwechseln RM 59.823,52.
- 2) Das Obligo sollte auch staffelförmig geführt werden (Anlage 5).
- 3) Die Genehmigung ist zweckmässig zur besseren Kontrolle für den Vorstand im Kopierbuch vorzunehmen.
- 4) Rediskonten bestehen z. Zt. nach Versicherung des Leiters nicht.
- 5) An Inkassowechseln waren nach Anlage 6 vorhanden RM 4.668,66.
- 6) Sämtliche Inkassowechsel sind buchmässig festzuhalten (Lasten: Inkassowechselkonto, Gunsten:

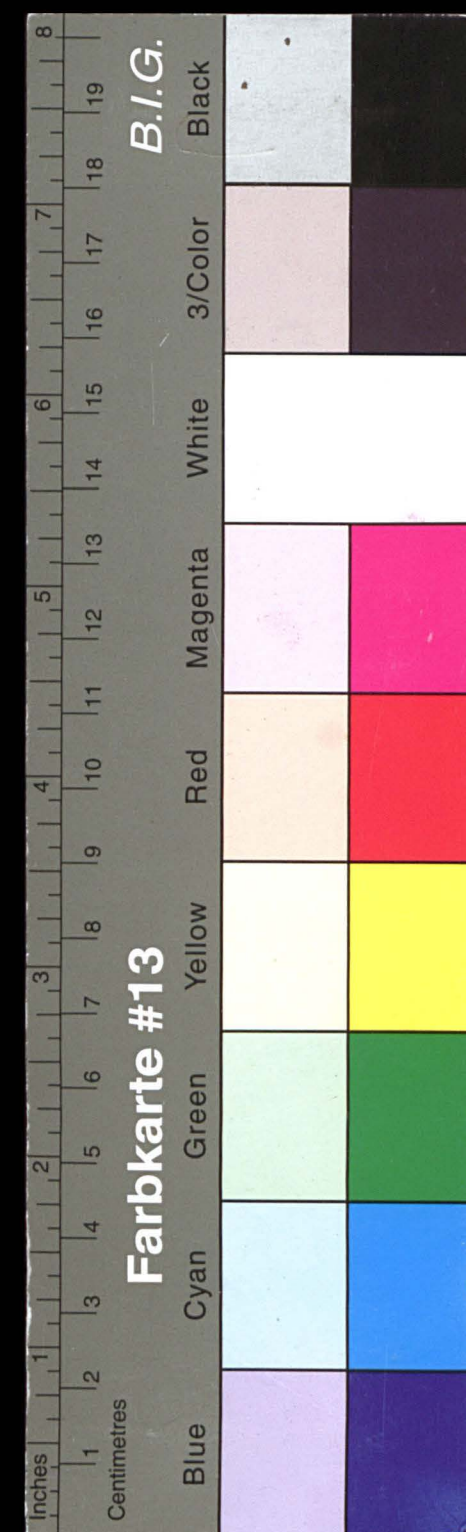

Kreisarchiv Stormarn E103

Gefördert durch die Deutsche Forschungsgemeinschaft (DFG) -
Projektnummer 415708552

Die Kasse der Gemeinde Stormarn hat am 31. März 1928 einen Bestand von 90.800.-- RM. Dieser Bestand setzt sich wie folgt zusammen:

1) An Bankbeständen waren vorhanden die nach Anlage 7 sowie RM 50.000.-- Termingeld (Anlage 10).

2) Übereinstimmung der Konten mit den Aufgaben der Banken besteht.

3) Die Scheckheftnummern sollten im Text angegeben werden.

4) Die Liquidität der Kasse ist gewahrt.

Die Kasse der Gemeinde Stormarn hat am 31. März 1928 einen Bestand von 90.800.-- RM. Dieser Bestand setzt sich wie folgt zusammen:

1) An eigenen Werten besitzt die Kasse nach Anlage 11 RM 90.800.--.

2) Nach dem Anlegungsgesetz sind anzuschaffen: 1928 RM 203.000.--, davon Reichs- oder preussische Staatspapiere RM 120.000.--; erworben sind RM 70.000.-- Reichspapiere. Beachtung der gesetzlichen Bestimmungen wird anheimgegeben.

Die Kasse der Gemeinde Stormarn hat am 31. März 1928 einen Bestand von 90.800.-- RM. Dieser Bestand setzt sich wie folgt zusammen:

1) An Hypothekendarlehen sind gewährt nach Anlage 13 RM 522.677,50.

2) Für sämtliche Grundstücke sind die satzungsmässigen Werte festsetzungen durch den Vorstand vorzunehmen und zu den Akten zu nehmen.

3) Nr. 9: Wert ? Hypothekensicherungsscheine ?
Nr. 47: Weitere RM 800.-- Grundschild bestellt.
Nr. 154: Brief noch nicht gebildet.
Nr. 115: Brief beim Notar; ebenso Nr. 118.

4) Bei Grundschulden sollte immer die Bestellungsurkunde vorliegen, ebenso evtl. die Abtretungsurkunden.

5) An Schuldscheindarlehen bestehen nach Anlage 14 RM 4.000.--.

6) Nr. 5: RM 1.000.--. Sicherungshypothek RM 1.500.-- angeblich bestellt.

Girozentrale bzw. Cpd oder Interimskonto).

IV. Bankverkehr.

- 1) An Bankbeständen waren vorhanden die nach Anlage 7 sowie RM 50.000.-- Termingeld (Anlage 10).
- 2) Übereinstimmung der Konten mit den Aufgaben der Banken besteht.
- 3) Die Scheckheftnummern sollten auf dem Kontokopf und einzeln im Text angegeben werden.
- 4) Die Liquidität der Kasse ist gewahrt.

V. Effektenbestand.

- 1) An eigenen Werten besitzt die Kasse nach Anlage 11 RM 90.800.--.
- 2) Nach dem Anlegungsgesetz sind anzuschaffen: 1928 RM 203.000.--, davon Reichs- oder preussische Staatspapiere RM 120.000.--; erworben sind ^{90.800.-} RM 70.000.-- Reichspapiere. Beachtung der gesetzlichen Bestimmungen wird anheimgegeben.

VI. Darlehen.

- 1) An Hypothekendarlehen sind gewährt nach Anlage 13 RM 522.677,50.
- 2) Für sämtliche Grundstücke sind die satzungsmässigen Werte festsetzungen durch den Vorstand vorzunehmen und zu den Akten zu nehmen.
- 3) Nr. 9: Wert ? Hypothekensicherungsscheine ?
Nr. 47: Weitere RM 800.-- Grundschild bestellt.
Nr. 154: Brief noch nicht gebildet.
Nr. 115: Brief beim Notar; ebenso Nr. 118.
- 4) Bei Grundschulden sollte immer die Bestellungsurkunde vorliegen, ebenso evtl. die Abtretungsurkunden.
- 5) An Schuldscheindarlehen bestehen nach Anlage 14 RM 4.000.--.
- 6) Nr. 5: RM 1.000.--. Sicherungshypothek RM 1.500.-- angeblich bestellt.

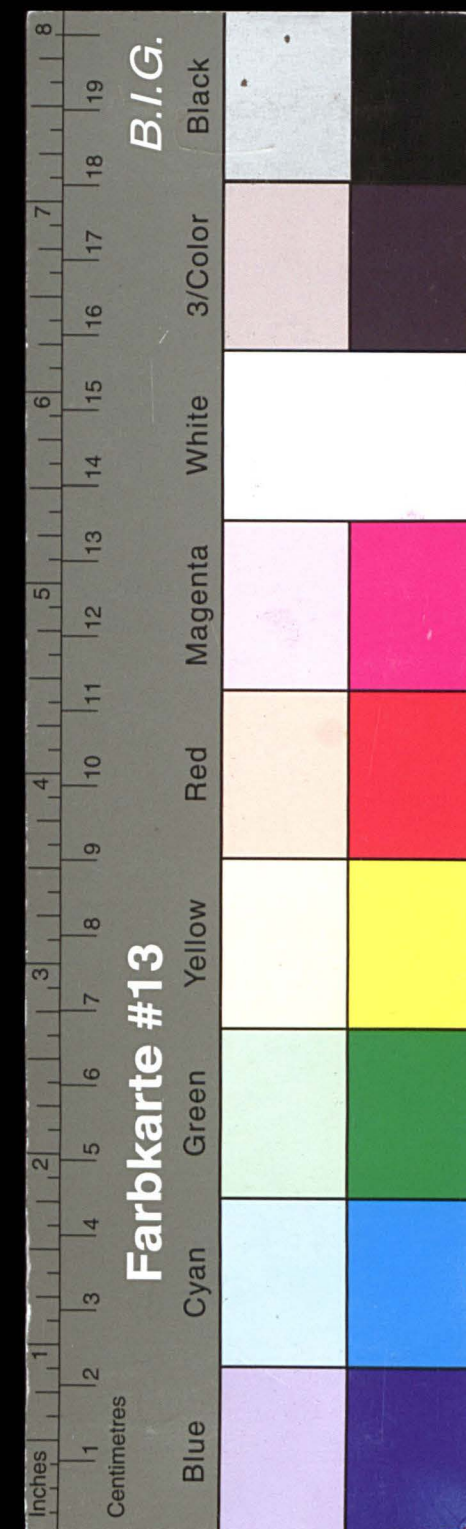

Kreisarchiv Stormarn E103

Gefördert durch die Deutsche Forschungsgemeinschaft (DFG) -
Projektnummer 415708552

6) Korporationsdarlehen (Anlage 15). Vorhanden sind RM 113.500.---.

Nr. 1 II RM 88.200.---. Gemeindebeschluss und Genehmigung über 6 %, tatsächliche Verzinsung 8 %.

Nr. 2: RM 5.500.---. In der Urkunde fehlt Bezugnahme auf Beschluss und Genehmigung.

VII. Kontokorrentverkehr.

1) An Debitoren bestanden nach Anlage 16 RM 664.862,50	
Kreditoren	RM 172.636,21.
	RM 492,226,29.

2) Wegen Schätzungen vergl. VI 2.

3) Wegen Sicherungshypothek und Grundschulden vergl. VI 4.

4) Kreditsumme und Schecknummern sollten immer auf dem Kontokopf vermerkt stehen.

5) Monatlich abgestimmte Debitorenlisten sind dem Vorstand zur Genehmigung vorzulegen; die Genehmigung ist zu protokollieren.

6) Nr.15: RM 38.059,55. Umsatz viel zu wenig. Wert des Grundstücks (mit RM 20.000.--- Grundschuld) ?

Nr. 38: RM 4.685,87. Es könnten Zweifel bestehen wegen rechtsgültiger Übernahme der Bürgschaft vom Bevollmächtigter. Entsprechende Vorsichtsmassregeln wären zu treffen.

Nr. 40: Cpd. (Anlage 17).

Nr. 40 a: Kassendifferenzkonto.

Nr. 43: RM 18.790,79. Umsatz zu wenig. Kredit RM 22.000.---. Verpfändung einer Aufwertungshypothek von RM 24.500.--- (also 5 % bis 1932); es empfiehlt sich Abtretung und dann Eintragung.

Nr. 83: RM 10.933,85. Versicherungsnachweis von Grundstück X/456 fehlt.

Nr. 100: RM 2.945,80. Grundschuld RM 2.000.---; weitere Grundschuld RM 2.000.--- bestellt.

Nr. 102: RM 5.350,84. Grundschuld RM 6.000.--- bestellt.

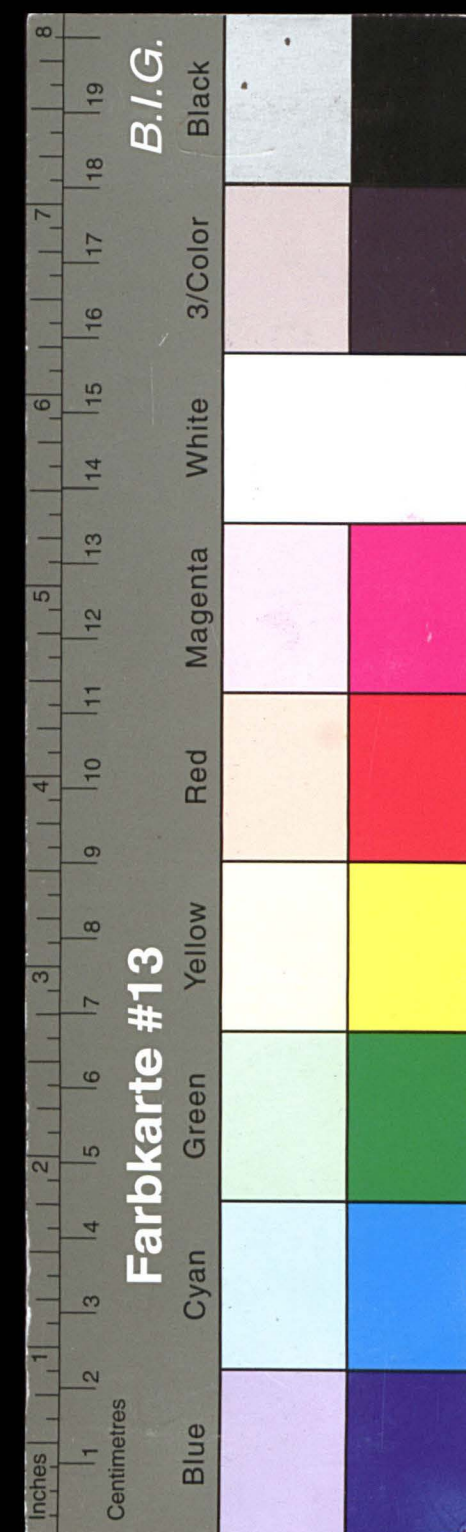

Kreisarchiv Stormarn E103

Gefördert durch die Deutsche Forschungsgemeinschaft (DFG) -
Projektnummer 415708552

Nr. 111: R# 1.703,93. Spar- und Darlehnskasse (Anlage 18).
Nr. 119: R# 3.256,80: Verpfändete (genehmigt : " abgetre-
tene ") Eigentümergrundsuld R# 6.000.--, fest bis 1. 4.
1932 zu 7 %. Grundstück angeblich verkauft. Brief wäre be-
richtigen zu lassen.
Nr. 123: R# 2.589,20, gegen Grundsuld R# 3.750.--, ge-
nehmigt ^{gegen} R# 5.000.--. Kredit war nur vorübergehend gewährt.
Nr. 153: R# 3.301,59, weitere Grundsuld R# 2.100.-- be-
stellt.
Nr. 251: R# 7.997,10. Bewilligt gegen R# 8.000.-- Bürg-
schaft und "dann Grundsuld". Diese noch nicht eingetragen,
da Grundstück noch nicht aufgelassen (seit Dezember 1927).
Auf baldige Erledigung sollte unbedingt gesehen werden.
Nr. 258: 2.149,04. Hypothek R# 4.000.-- verpfändet (ge-
nehmigt gegen "Abtretung") fest bis 1.10. 1930.
Nr. 275: Versicherungsnachweis fehlt.
Nr. 281: Weitere Grundsuld R# 2.000.-- bestellt (22.
Dezember 1928).
Nr. 378: R# 12.231,68; weitere Grundsuld R# 6.000.-- be-
stellt.
Nr. 437: R# 1.214,58. Verpfändungsurkunde sollte vorliegen.
Eintragung im Grundbuch erscheint ungenau.
Nr. 499: R# 101,60. Stempelmarken. Sämtliche Vereinnahmun-
gen sind sofort vom Kassierer bei Auszahlung abzuzeichnen.
Nr. 509: Brief wäre berichtigen zu lassen wegen Zuschrei-
bung von Parzellen.
Nr. 526: Grundstück in Hamburg (§ 25, 1 der Satzung !)
Nr. 546: Wert ausreichend ?
Nr. 589: R# 891,49. Verpfändete Hypothek (fest bis 1938)
vormundschaftsgerichtliche Genehmigung fehlt.
Nr. 601 - 604, 612 - 614 zusammen R# 10.400.--; langfri-
stiger Kontokorrentkredit (Anlage 19).
Nr. 610: Brief auf Amtsgericht.

78
- 4 -
Nr. 111: R# 1.703,93. Spar- und Darlehnskasse (Anlage 18).
Nr. 119: R# 3.256,80: Verpfändete (genehmigt : " abgetre-
tene ") Eigentümergrundsuld R# 6.000.--, fest bis 1. 4.
1932 zu 7 %. Grundstück angeblich verkauft. Brief wäre be-
richtigen zu lassen.
Nr. 123: R# 2.589,20, gegen Grundsuld R# 3.750.--, ge-
nehmigt ^{gegen} R# 5.000.--. Kredit war nur vorübergehend gewährt.
Nr. 153: R# 3.301,59, weitere Grundsuld R# 2.100.-- be-
stellt.
Nr. 251: R# 7.997,10. Bewilligt gegen R# 8.000.-- Bürg-
schaft und "dann Grundsuld". Diese noch nicht eingetragen,
da Grundstück noch nicht aufgelassen (seit Dezember 1927).
Auf baldige Erledigung sollte unbedingt gesehen werden.
Nr. 258: 2.149,04. Hypothek R# 4.000.-- verpfändet (ge-
nehmigt gegen "Abtretung") fest bis 1.10. 1930.
Nr. 275: Versicherungsnachweis fehlt.
Nr. 281: Weitere Grundsuld R# 2.000.-- bestellt (22.
Dezember 1928).
Nr. 378: R# 12.231,68; weitere Grundsuld R# 6.000.-- be-
stellt.
Nr. 437: R# 1.214,58. Verpfändungsurkunde sollte vorliegen.
Eintragung im Grundbuch erscheint ungenau.
Nr. 499: R# 101,60. Stempelmarken. Sämtliche Vereinnahmun-
gen sind sofort vom Kassierer bei Auszahlung abzuzeichnen.
Nr. 509: Brief wäre berichtigen zu lassen wegen Zuschrei-
bung von Parzellen.
Nr. 526: Grundstück in Hamburg (§ 25, 1 der Satzung !)
Nr. 546: Wert ausreichend ?
Nr. 589: R# 891,49. Verpfändete Hypothek (fest bis 1938)
vormundschaftsgerichtliche Genehmigung fehlt.
Nr. 601 - 604, 612 - 614 zusammen R# 10.400.--; langfri-
stiger Kontokorrentkredit (Anlage 19).
Nr. 610: Brief auf Amtsgericht.

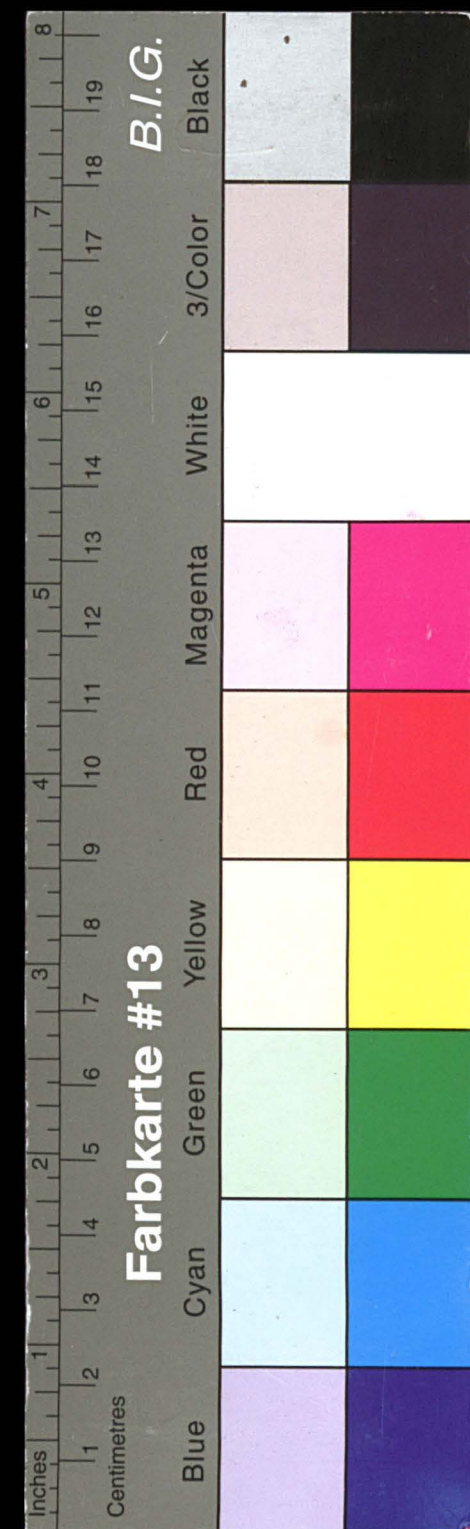

Kreisarchiv Stormarn E103

Gefördert durch die Deutsche Forschungsgemeinschaft (DFG) -
Projektnummer 415708552

- 5 -

Nr. 622 - 25: zusammen R# 35.743,35. Amerika-Anleihe *händler*
(Anlage 19.)

Nr. 625: Nachricht über Eintragung lag nicht vor.

Nr. 653: Sortenkonto. Dasselbe ist unbedingt auch mit
Nennwertspalte zu führen.

Nr. 660: Versicherungsnachweis fehlt.

Nr. 673: R# 8.570,80 zusammen mit Nr. 36 R# 10.926,81.

Kredit R# 16.000.--. R# 16.000.-- Bürgschaft, daneben Real-
sicherheit.

VIII. Sonstiges.

- 1) Spareinlagen: Eine besondere Aufstellung wurde nicht ge-
macht.
- 2) Depot: Das Ein- und Ausgangsbuch sollte immer mit den Quit-
tungen versehen werden. Werte dürfen nur herausgenommen
werden, wenn sie sofort ausgebucht werden.
- 3) Sämtliche Barauszahlungen sind sofort nach Zahlung mit
"bezahlt" abzustempeln.
- 4) Sämtliche Verrechnungsschecks sind sofort nach Eingang
entsprechend zu stempeln.
- 5) Die selbstverfertigten Buchungsbelege sind grundsätzlich
alle vom Leiter zu genehmigen.
- 6) Die Leisten in den Scheckheften sind von den Unterschrei-
benden auch mit abzuzeichnen.
- 7) Die Scheckheftkontrolle war nicht laufend geführt.
- 8) Ein Effektenkommissionskonto ist mit Nennwert und Kurs-
wert zu führen.
- 9) Die Aufwertungsmasse ist einer Revision nicht unterzogen.
- 10) Vorsitzender des Gewährverbandes und des Vorstandes ist
Herr Gemeindevorsteher Heecks, Bargteheide.

Kiel, im März 1929

gez. Dr. Bruer , Verbandsrevisor.

Begl.

Dr. Bruer

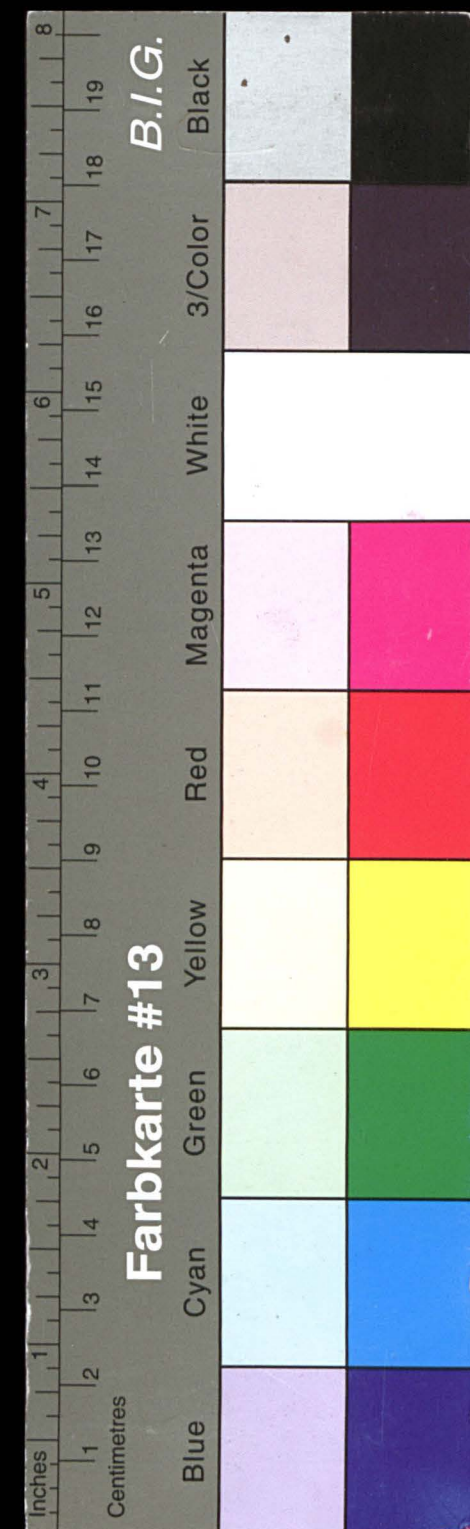

Kreisarchiv Stormarn E103

Gefördert durch die Deutsche Forschungsgemeinschaft (DFG) -
Projektnummer 415708552

Hd.

Hd.

Umsatzkontrolle per 12.3.1929.

3 4 7 2 1 3 8 5 9	Kasse	3 4 5 9 7 4 0 5 0
5 1 3 7 2 0 1 9	Spareinlagen	1 7 5 4 7 7 3 3 3
6 9 6 2 7 6 3 1 9	Kontokorrent-Konto	6 4 7 0 5 3 6 9 0
5 7 0 6 8 5 6 8	Reichsbank	5 7 0 3 4 1 9 4
3 5 8 0 5 4 9 6 4	Girozentrale Hamburg	3 5 6 3 8 9 9 0 6
1 0 0 2 9 1 3 2	" " " Sond.Kto.	5 0 2 9 1 3 2
5 6 4 2 1 2 4	" " " Kiel	5 2 8 6 4 2 8
7 4 5 2 4 1 1	Bankverein, Westbank	7 4 7 7 9 8 0
2 4 2 6 9 9 0	Geschäftsstellen	2 3 9 6 1 0 0
1 5 4 0 3 9 4 4 1	Postscheck	1 5 3 9 5 2 7 6 0
2 4 4 0 0 0 0	Betriebskapital	
1 1 2 0 1 5 0 0	Effekten	2 1 2 1 5 0 0
2 6 0 1 2 3 3	Landesbank	1 3 8 6 1 8 1
2 1 1 5 6 5 8	Anleihen	3 1 2 0 0 0 0
6 7 7 4 0	"	3 6 7 7 7 3 3
5 7 2 6 7 7 5 0	Hypotheken	5 0 0 0 0 0 0
1 6 9 7 5 0 0	Schuldscheindarlehen	1 2 9 7 5 0 0
1 1 7 5 0 0 0 0	Gemeindedarlehen	4 0 0 0 0 0 0
4 9 3 2 9 0 9 3	Wechsel	4 3 3 4 6 7 4 1
6 9 0 6 7 0 5	Spareinlagen-Zinsen	6 9 0 4 7 7 6
5 8 9 9 1 2 8	Kontokorrent- "	6 4 5 3 2 4 0
7 1 8 0 3 9	Banken	3 5 8 9 4 6
	Effekten	3 6 0 0 0 0
4 2 2 4 3 2 5	Hypotheken	4 2 2 9 5 1 8
1 1 5 5 7 1	Schuldschein-	1 1 6 4 5 6
9 4 2 1 2 8	Gemeindedarl.	9 3 9 8 7 8
7 0 7 8 7 5 6	Interimskonto	1 0 2 7 8 7 5 5
3 8 4 4 3 3	Diskontkonto	9 7 6 2 8 1
	Provision	1 7 9 5
1 8 8 3 8 9 8	Effekten-Kommission	1 8 8 3 8 9 8
	Betriebskap. Gewinnanteil	3 0 0 8 5
1 5 7 0 1 6 3	Unkosten	4 4 6 2 9 4
2 1 3 1 3 6 6	Gehälter	4 8 4 5 3 6
1 4 1 7 9 7	"	
1 0 0	Grundstück	
1 0 0	Inventar	
1 5 7 8 1 9 9 0	Aufwertungskonto	2 2 1 3 6 8 1 3
2 9 5 2 5	Voraus erhobene Zinsen	2 9 5 2 5
	Kursrücklagefonds	7 9 0 0 0 0
	Reservefonds	3 0 1 2 3 0 1

8 7 5 8 5 4 3 2 5 *

8 7 5 8 5 4 3 2 5 *

Anlage 1.

Anlage 2.

20

61

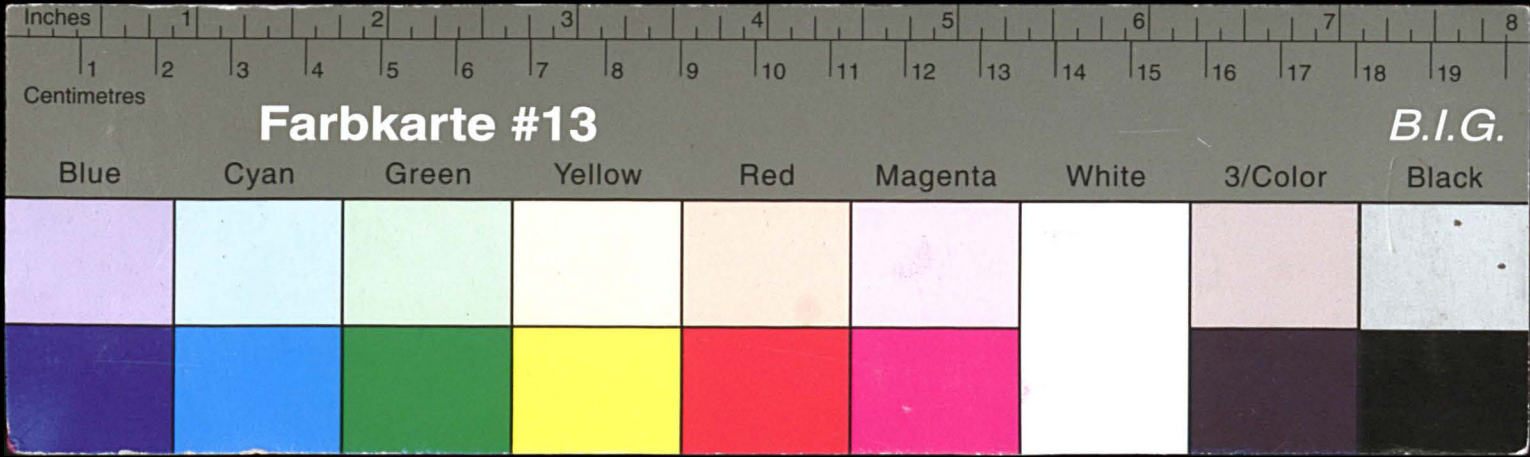

Kreisarchiv Stormarn E103

Gefördert durch die Deutsche Forschungsgemeinschaft (DFG) -
Projektnummer 415708552

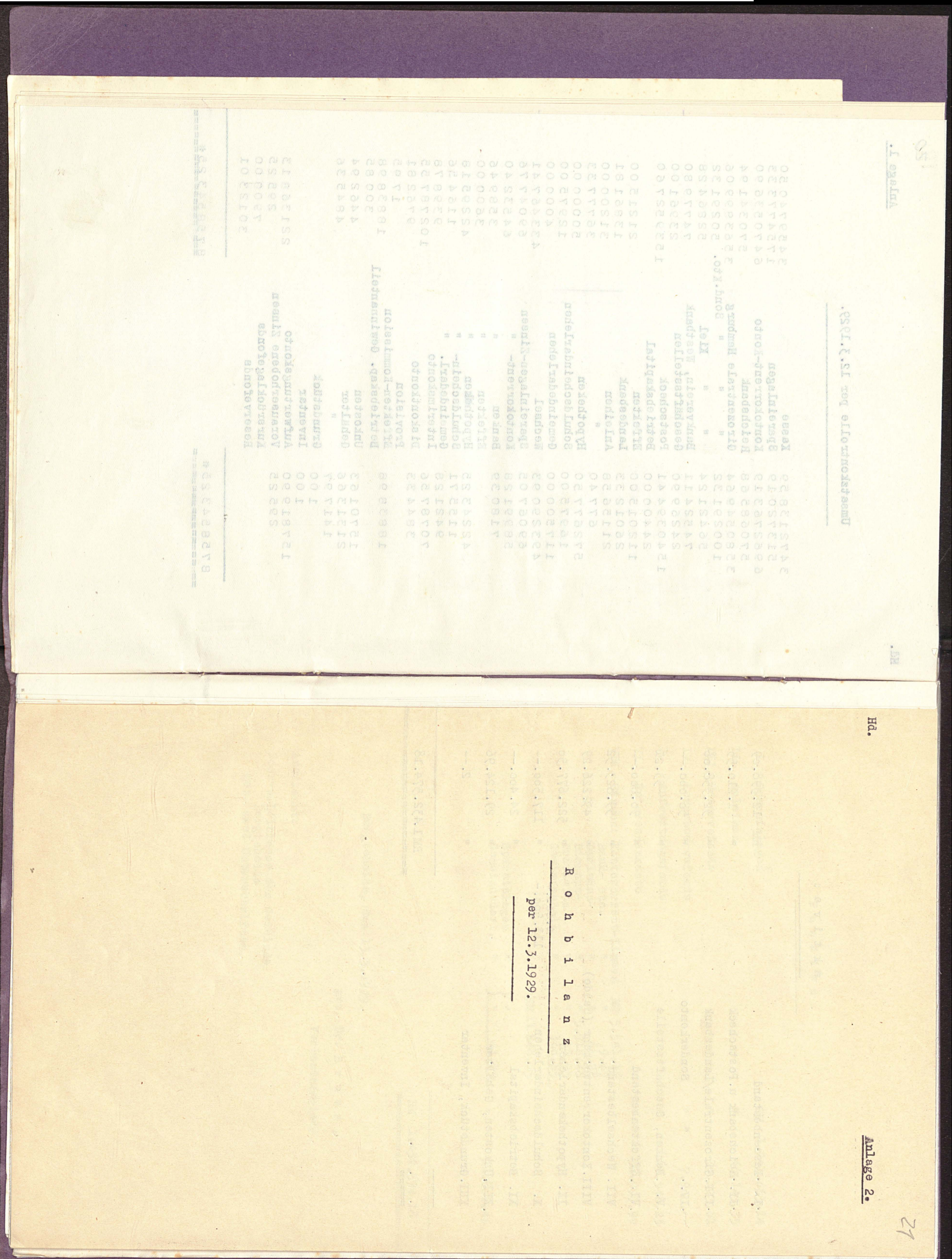

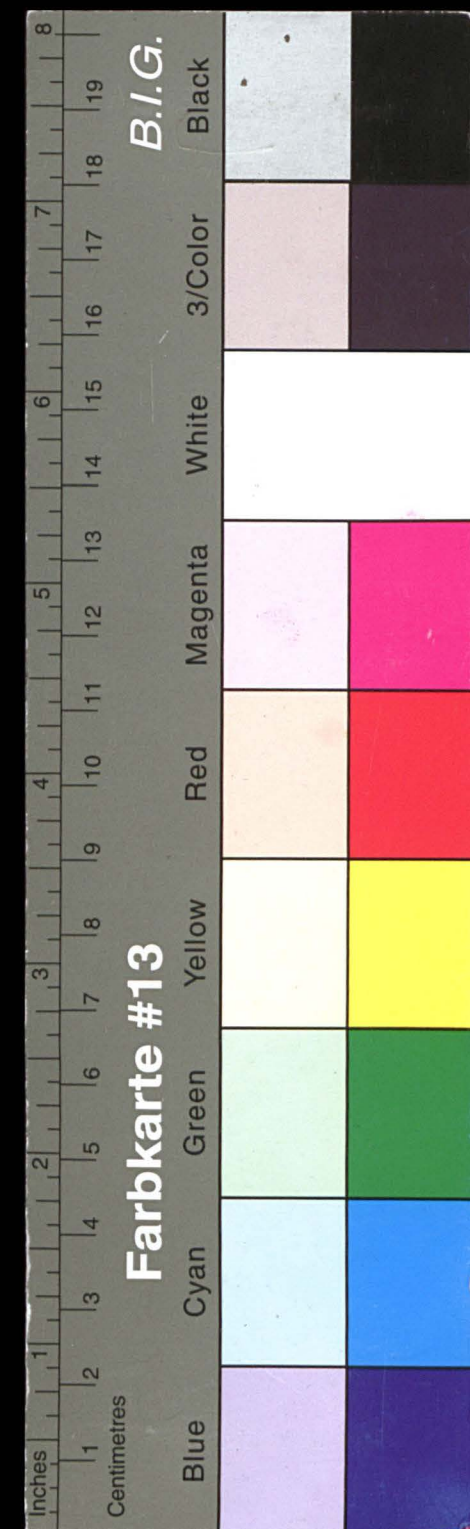

Kreisarchiv Stormarn E103

Gefördert durch die Deutsche Forschungsgemeinschaft (DFG) -
Projektnummer 415708552

Aktiva:

I. Kassenbestand	RM 12.398.09
II. Reichsbank u. Postscheck	" 1.210.55
III. Girozentrale/Landesbank	" 32.358.06
IV. " Sonderkonto	" 50.000.--
V. Banken, Geschäftsstelle	" 53.21
VI. Effektenbestand	" 90.800.--
VII. Wechselbestand	" 59.823.52
VIII. Kontokorrentverkehr (Saldo)	" 492.226.29
IX. Hypothekendarlehen	" 522.677.50
X. Schuldscheindarlehen	4.000.- 113.500.-
XI. Betriebskapital	" 24.400.--
XII. Unkosten, Gehälter	" 29.124.96
XIII. Grundstück, Inventar	" 2.--

RM 1.432.574.18

Passiva:

I. Spareinlagen	RM 1.241.063.14
II. Anleihen	" 46.143.35
III. Reservefonds	" 30.123.01
IV. Kursreservefonds	" 7.900.--
V. Aufwertungsfonds	" 63.548.23
VI. Interessenkonto	" 31.999.99
VII. Zinsen: Kontokorrent-Zinsen	RM 5.541.12
Bank- etc.	" 9.07
Darlehns-	" 60.78
Diskont-	" 5.918.48
Provision	" 17.95
Gewinnanteil	" 300.85
	RM 11.848.25
Spareinlagen	" 41.79
Gemeindedarl.	" 11.806.46

RM 1.432.574.18

Bargteheide, den 13.3.1929.

gez. Dr. Br u e r ,
Verbandsrevisor.

Anerkannt:

Soar-u. Leihkasse der Gemeinde
Bargteheide
gez. zwei Unterschriften.

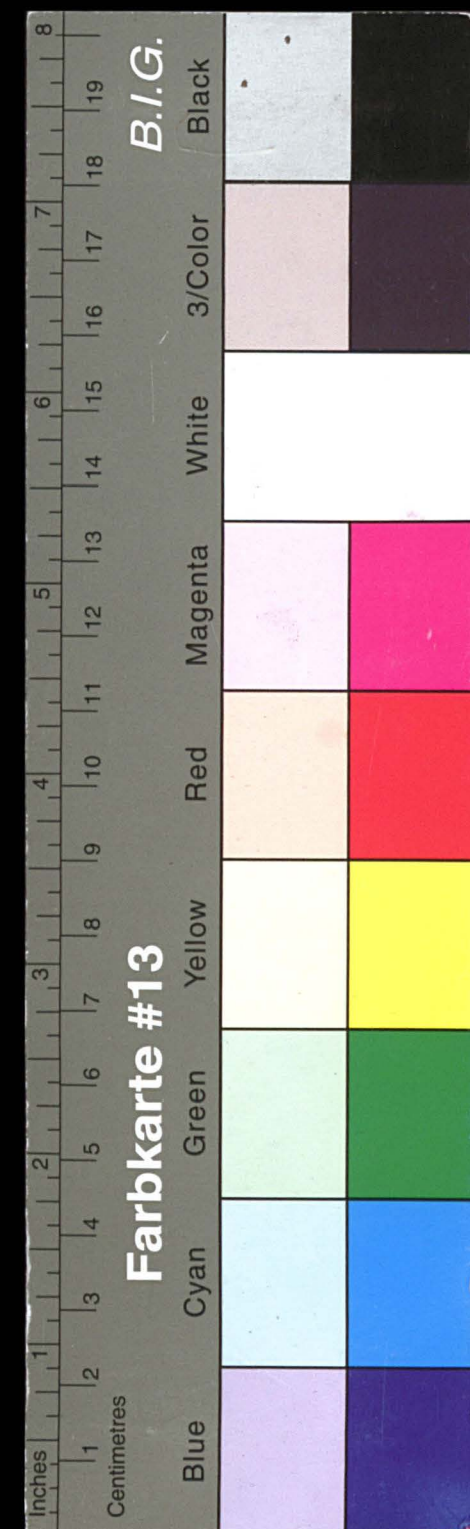

Kreisarchiv Stormarn E103

Gefördert durch die Deutsche Forschungsgemeinschaft (DFG) -
Projektnummer 415708552

Hd.

Anlage 3.

23

Wechselbestand per 13.3.1929.

Kassenbestandsaufnahme

aus Anlass der unvermuteten Revision der Spar- und Leihkasse
der Gemeinde Bargtheide in B a r g t e h e i d e durch Ver-

bandsrevisor Dr. Bruer

am 13. März 1929.

Vorhanden waren:

Papiergeld:

Pakete 675 00 RM 10.000.--

lose 351 65 " 1.070.--

beschädigte Scheine 30 00 " 390.--

Quittung 420 00 " 20.--

Münzgeld: 650 00

Gold 1110 65 " 230.--

lose R 800 00 " 353.67

Rollen 2205 00 " 1.926.--

RM 13.989.67

in Worten: Dreizehntausendneuhundertneunundachtzig RM 67.

Andere der Kasse gehörende Werte sind ausser § 13.- nicht
vorhanden.

Bargtheide, den 13. März 1929.

Spar- und Leihkasse der Gemeinde
B a r g t e h e i d e
gez. zwei Unterschriften.

Anerkannt: 3908 84

gez. Dr. Bruer, Verbandsrevisor.

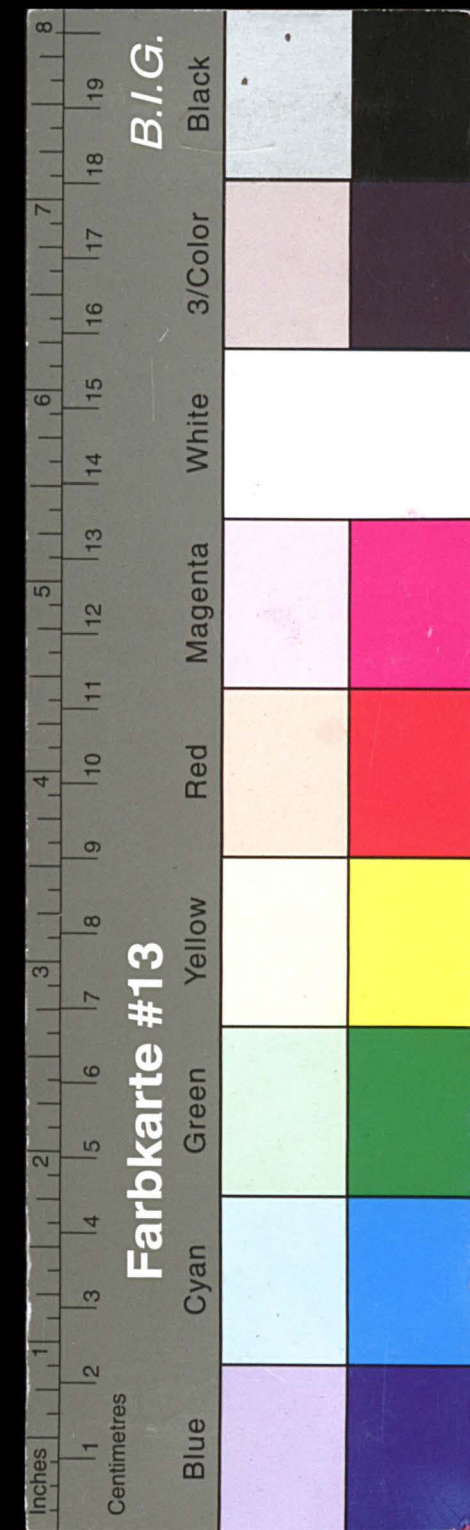

Farbkarte #13

Kreisarchiv Stormarn E103

Gefördert durch die Deutsche
Projektnummer 415708552

Wechselbestand per 13.3.1929.			
Kto. 336 Hermann Dwenger			
12.3.	500 00	20.4.	1224 15
15."	412 50	" "	105 00
" "	500 00	" "	928 90
17."	2300 00	" "	547 50
" "	950 00	22."	105 00
" "	255 00	" "	1085 00
" "	465 70	24."	310 00
19."	255 00	25."	200 00
21."	557 00	" "	1779 30
22."	483 40	26."	1445 00
27."	120 00	28."	870 95
" "	714 50	29."	700 00
28."	675 00	30."	1000 00
" "	120 00		120 00
29."	351 65	" "	60 00
30."	50 00	" "	316 65
" "	65 00	2.5.	800 00
31."	400 00		2282 00
1.4.	420 00	5."	494 50
2."	650 00	6."	1100 00
" "	1110 65	7."	260 00
" "	800 00	12."	205 30
3."	684 30	" "	150 00
" "	2000 00	17."	530 60
5."	2205 00	" "	1498 80
" "	155 00	18."	1600 00
6."	1497 80	19."	500 00
7."	250 00	20."	563 40
8."	1015 00	21."	500 00
" "	278 50	23."	2326 25
9."	55 10	16."	362 00
10."	2556 03	" "	53 00
" "	440 00	6.6	696 55
" "	70 00	9."	1362 00
" "	49 00	10."	568 00
12."	1400 00	12."	350 00
15."	200 00	20."	1310 00
" "	62 00	14.3.	100 00
" "	581 85	" "	1929 95
17."	677 90	15."	52 00
20."	3908 84		
			30391 80 s
			29431 72

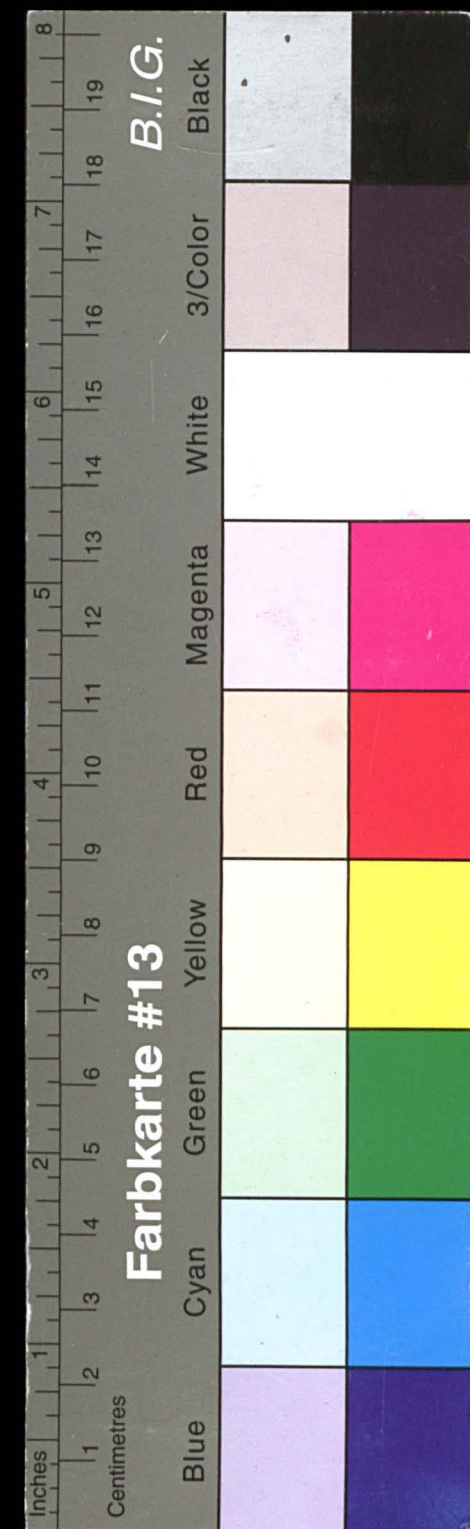

Kreisarchiv Stormarn E103

Gefördert durch die Deutsche Forschungsgemeinschaft (DFG) -
Projektnummer 415708552

25
Anlage 5.

Wechselobligo für Einreicher am 1313.1929.

21 14551	4.05	00 002	2.51
00 201	"	00 002	2.51
00 202	"	00 002	"
00 203	"	00 002	"
00 204	"	00 002	"
00 205	"	00 002	"
00 206	"	00 002	"
00 207	"	00 002	"
00 208	"	00 002	"
00 209	"	00 002	"
00 210	"	00 002	"
00 211	"	00 002	"
00 212	"	00 002	"
00 213	"	00 002	"
00 214	"	00 002	"
00 215	"	00 002	"
00 216	"	00 002	"
00 217	"	00 002	"
00 218	"	00 002	"
00 219	"	00 002	"
00 220	"	00 002	"
00 221	"	00 002	"
00 222	"	00 002	"
00 223	"	00 002	"
00 224	"	00 002	"
00 225	"	00 002	"
00 226	"	00 002	"
00 227	"	00 002	"
00 228	"	00 002	"
00 229	"	00 002	"
00 230	"	00 002	"
00 231	"	00 002	"
00 232	"	00 002	"
00 233	"	00 002	"
00 234	"	00 002	"
00 235	"	00 002	"
00 236	"	00 002	"
00 237	"	00 002	"
00 238	"	00 002	"
00 239	"	00 002	"
00 240	"	00 002	"
00 241	"	00 002	"
00 242	"	00 002	"
00 243	"	00 002	"
00 244	"	00 002	"
00 245	"	00 002	"
00 246	"	00 002	"
00 247	"	00 002	"
00 248	"	00 002	"
00 249	"	00 002	"
00 250	"	00 002	"
00 251	"	00 002	"
00 252	"	00 002	"
00 253	"	00 002	"
00 254	"	00 002	"
00 255	"	00 002	"
00 256	"	00 002	"
00 257	"	00 002	"
00 258	"	00 002	"
00 259	"	00 002	"
00 260	"	00 002	"
00 261	"	00 002	"
00 262	"	00 002	"
00 263	"	00 002	"
00 264	"	00 002	"
00 265	"	00 002	"
00 266	"	00 002	"
00 267	"	00 002	"
00 268	"	00 002	"
00 269	"	00 002	"
00 270	"	00 002	"
00 271	"	00 002	"
00 272	"	00 002	"
00 273	"	00 002	"
00 274	"	00 002	"
00 275	"	00 002	"
00 276	"	00 002	"
00 277	"	00 002	"
00 278	"	00 002	"
00 279	"	00 002	"
00 280	"	00 002	"
00 281	"	00 002	"
00 282	"	00 002	"
00 283	"	00 002	"
00 284	"	00 002	"
00 285	"	00 002	"
00 286	"	00 002	"
00 287	"	00 002	"
00 288	"	00 002	"
00 289	"	00 002	"
00 290	"	00 002	"
00 291	"	00 002	"
00 292	"	00 002	"
00 293	"	00 002	"
00 294	"	00 002	"
00 295	"	00 002	"
00 296	"	00 002	"
00 297	"	00 002	"
00 298	"	00 002	"
00 299	"	00 002	"
00 300	"	00 002	"

25
Hd.

25
Anlage 5.

Wechselobligo für Einreicher am 1313.1929.

Kto. 336	Hermann Dwenger	327 50
"	494 Adolf Dwenger	2000 00
"	143 Chr.Eggers	20152 00
"	40 Hans Feldmann	205 30
"	549 Hand Fock	120 00
"	460 Paul Gehs	500 00
"	473 Lic.Gaskow	3908 84
"	81 Fritz Heecks	4451 85
"	100 Carl Heitmann	202 00
"	645 Erich Heine	1000 00
"	121 Hedwig Kanaack	375 00
"	69 Gustav Lübben	145 10
"	372 Martin Luther	105 00
"	15 Fritz Naefken	2282 00
"	482 W. Stapelfeldt	7315 90
"	40 E.Siegmund	53 00
"	17 Fr.Stricker	800 00
"	91 Ad.Steckmeister	187 00
"	258 G.Fr.Scheel	1362 00
"	5 O. Schulze	2412 50
"	38 G.Schulze	105 00
"	667 Hinr.Schacht	595 00
"	62 Ad.Vagt	3200 00
"	404 Heinr.Wagner	1857 50
"	36 Hans Wuth	4761 03
"	58 Wilh. Bertz	1400 00

59823 52*

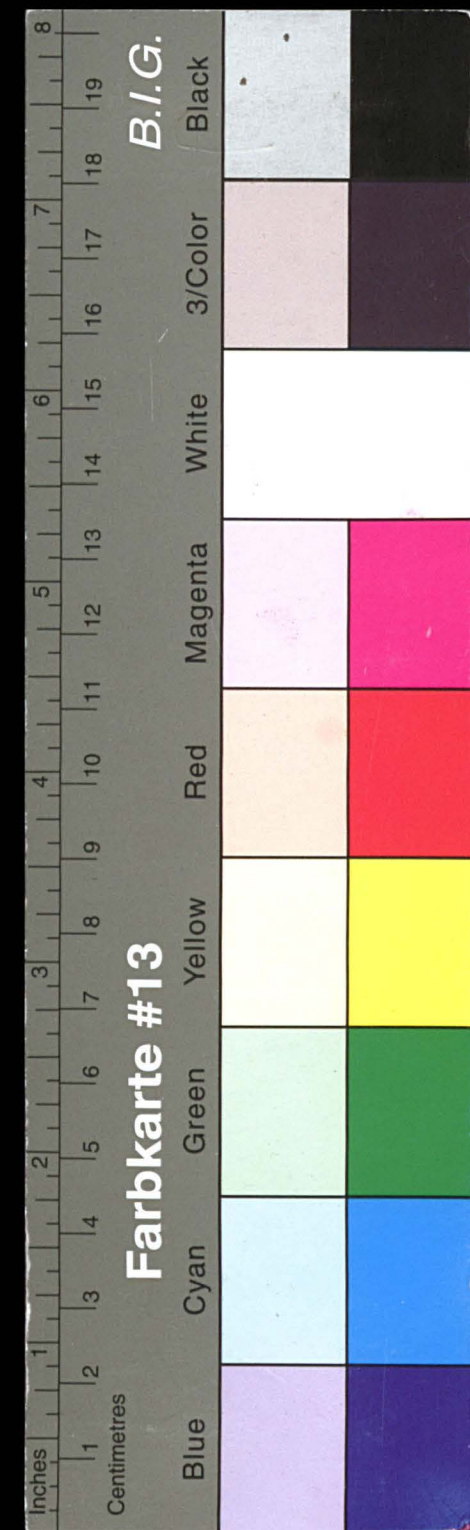

Kreisarchiv Stormarn E103

Gefördert durch die Deutsche Forschungsgemeinschaft (DFG) -
Projektnummer 415708552

Anlage 5.

Wechselobligo für Bismarck am 13.3.1929.

357 50	Kto. Hermann Dwenker	356 Hermann Dwenker
3000 00	494 Adolf Dwenker	494 Adolf Dwenker
3015 00	143 Chr. Beyer	143 Chr. Beyer
302 30	40 Hans Feldmann	40 Hans Feldmann
1200 00	549 Hans Fock	549 Hans Fock
2000 00	460 Paul Gens	460 Paul Gens
3308 84	473 Lic. Garsow	473 Lic. Garsow
4421 83	81 Fritz Heeske	81 Fritz Heeske
302 00	100 Carl Heilmann	100 Carl Heilmann
1000 00	642 Fritz Heine	642 Fritz Heine
373 00	121 Hedwig Karsack	121 Hedwig Karsack
143 10	69 Gustav Lübben	69 Gustav Lübben
102 00	372 Martin Luther	372 Martin Luther
3382 00	12 Fritz Neefen	12 Fritz Neefen
731 50	482 W. Stapsfeldt	482 W. Stapsfeldt
32 00	40 E. Stiermann	40 E. Stiermann
800 00	17 Fr. Sticker	17 Fr. Sticker
437 00	91 Ad. Steckmeister	91 Ad. Steckmeister
1322 00	238 G. Fr. Schaeff	238 G. Fr. Schaeff
3412 30	5 O. Schulse	5 O. Schulse
102 00	38 G. Schulse	38 G. Schulse
3300 00	667 Hm. Schacht	667 Hm. Schacht
4327 50	62 Ad. Vogt	62 Ad. Vogt
4751 02	404 Heint. Wegner	404 Heint. Wegner
1400 00	36 Hans Witz	36 Hans Witz
	58 Wilh. Berts	58 Wilh. Berts

3382 32 *

.BH Hd.

Anlage 6. 7.

26

Inkassowechselbestand per 13.3.29.

Landesbank	15.3.	706 500 00
Postcheck	20."	50 1271 00
	26."	60 00
Girozentrale Hamburg	28."	569 76
Kiel	10.4.	858 60
Landesbank	21."	163 30
	14.3	806 50
	15.3.	120 00
Bankverein	" "	319 50
Westh. Bank		146 36
		466866*
Geschäftsbelle		491102

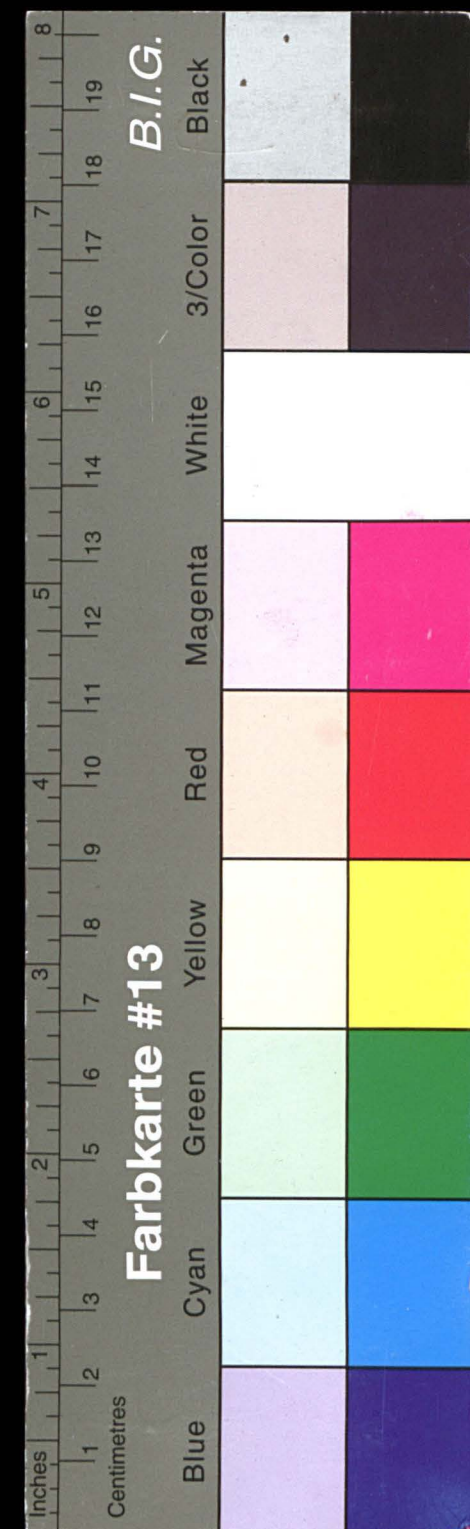

Kreisarchiv Stormarn E103

Gefördert durch die Deutsche Forschungsgemeinschaft (DFG) -
Projektnummer 415708552

Anlage 6.

Inkassowechselbestand per 12.3.29.

200 00 12.3.
1237 00 20.
200 00 22.
252 78 28.
222 20 10.4.
123 20 21.
200 20 14.3.
120 00 12.3.
212 20 "

222 8224

Hd.

Abchrift.

Anlage 7.

Anlage 12 d.

Bankensalden per 12.3.1929.

Reichsbank

Spar- u. Leihkasse der Gemeinde Bargteheide

706 19

Postscheck

in 504 36 (Holst.)

1210 55*

Girozentrale Hamburg

16064 03

" Auf dem Kiel

4088 11

Landesbank

Das Konto IV 4064 der Spar- u. Leihkasse der Gemeinde

12205 92

Bargteheide (Holstein)

RM 22.725,- an Bargteheide Schuldschuld und

32358 06*

* 49.012.30 Auslassungsrecht.

Bankverein

397 95

Westh. Bank

Abso 146 36

Bankverein

Bargteheide, den 14. März 1929.

für

544 31*

Schleswig-Holstein.

Geschäftsstelle Bargteheide. An die

Geschäftsstelle

491 10

491 10*

53 21*

Bargteheide

Wir bestätigen hiermit, dass der Saldo Ihres Kontos

am 12. ds. Mts.

(Dreihundertsechszehn Reichsmark)

zu Ihren Gunsten betrug.

Bankverein für Schleswig-Holstein

Aktiengesellschaft

Geschäftsstelle Bargteheide

gez. Unterschrift.

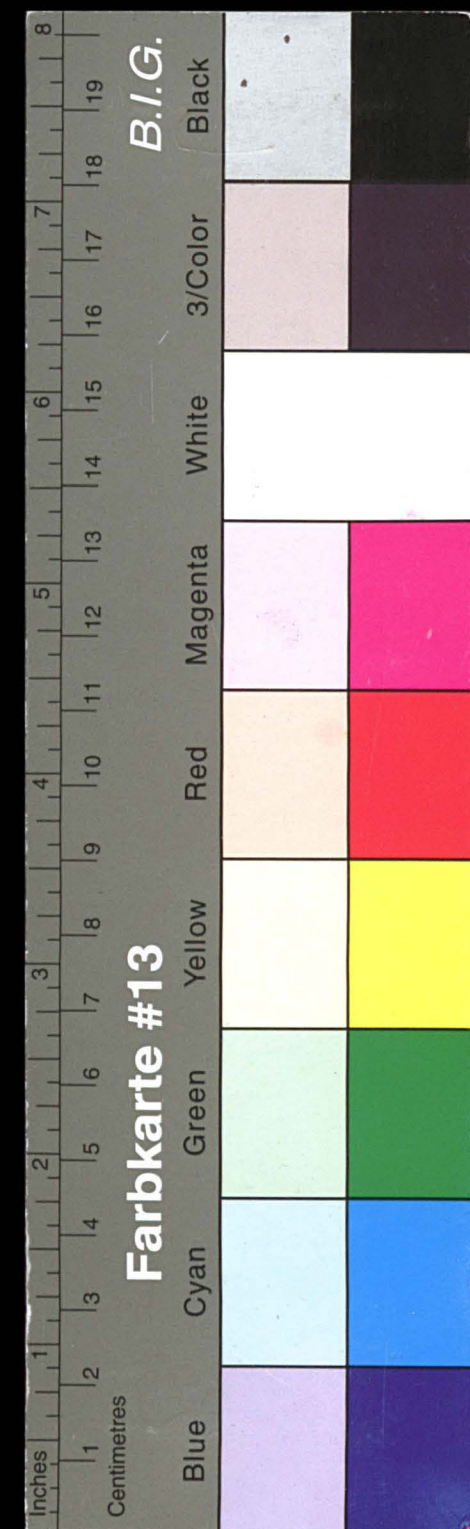

Kreisarchiv Stormarn E103

Gefördert durch die Deutsche Forschungsgemeinschaft (DFG) -
Projektnummer 415708552

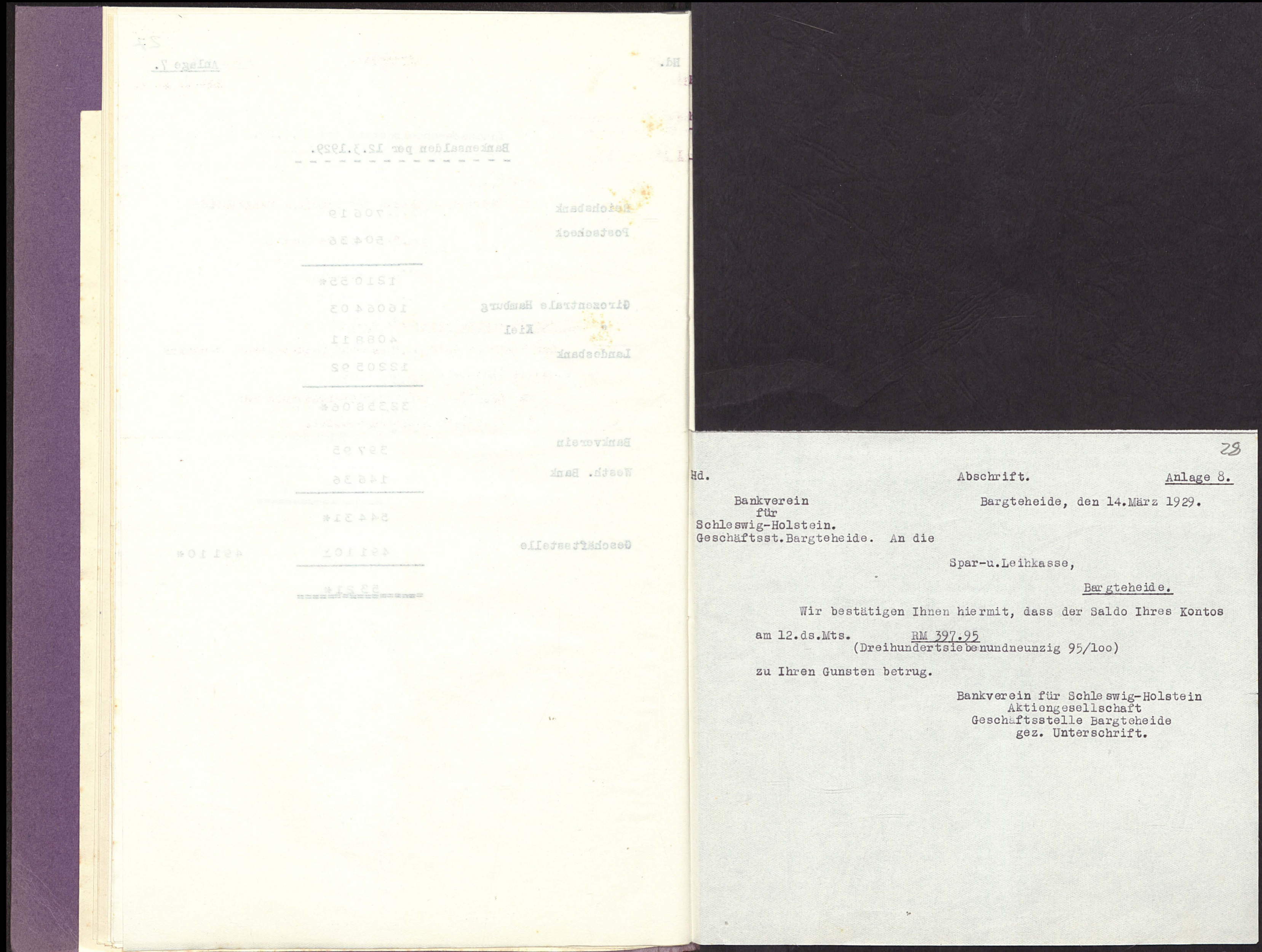

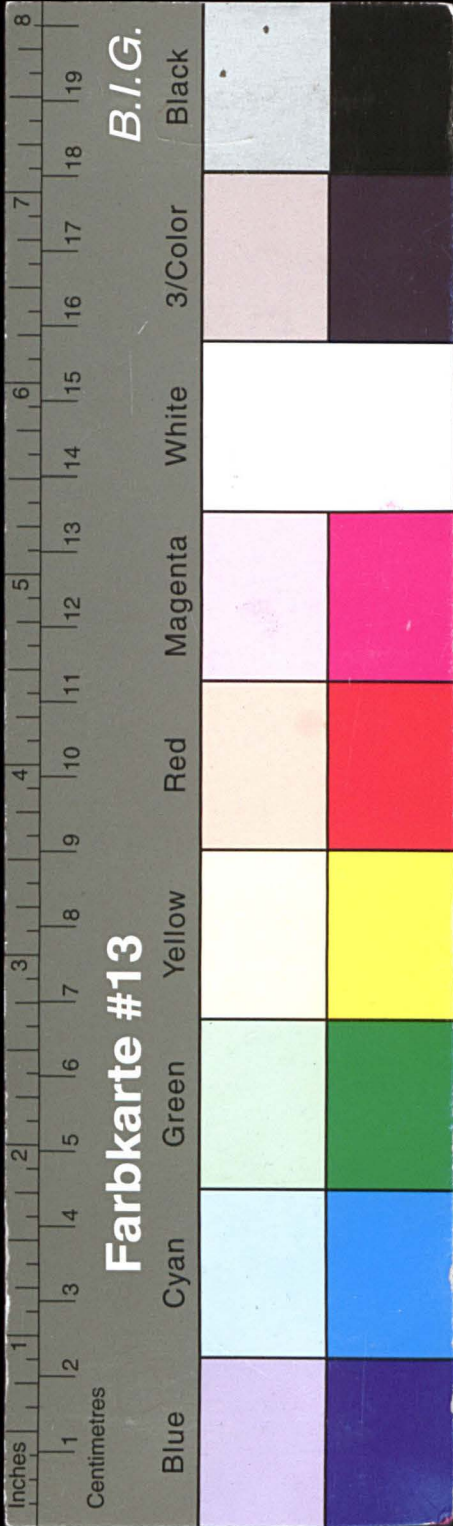

Kreisarchiv Stormarn E103

Gefördert durch die Deutsche Forschungsgemeinschaft (DFG) -
Projektnummer 415708552

Anlage 7.

Bankensalden per 12.3.1929.

Landesbank Kiel 12302 92
Girozentrale Hamburg 1004 03
Postbank 504 36
Landesbank 1310 55

Anlage 8.

Abschrift.

Bankverein für Schleswig-Holstein
Geschäftsstelle Bargteheide. An die Spar- u. Leihkasse, Bargteheide.

Wir bestätigen Ihnen hiermit, dass der Saldo Ihres Kontos am 12.3.1929 (Dreihundertsechundvierzig 36/100) zu Ihren Gunsten betrug.

Bankverein für Schleswig-Holstein
Aktiengesellschaft
Geschäftsstelle Bargteheide
gez. Unterschrift.

29

Hd. Anlage 9.

Westholsteinische Bank
Geschäftsstelle Bargteheide.

Bargteheide, den 14. März 1929.

An Spar- und Leihkasse,
Bargteheide.

Es wird hiermit bescheinigt, dass der Haben-Saldo am 12. März 1929 RM 146.36 (Hundertsechundvierzig 36/100) betrug.

Westholsteinische Bank
Geschäftsstelle Bargteheide.
gez. zwei Unterschriften.

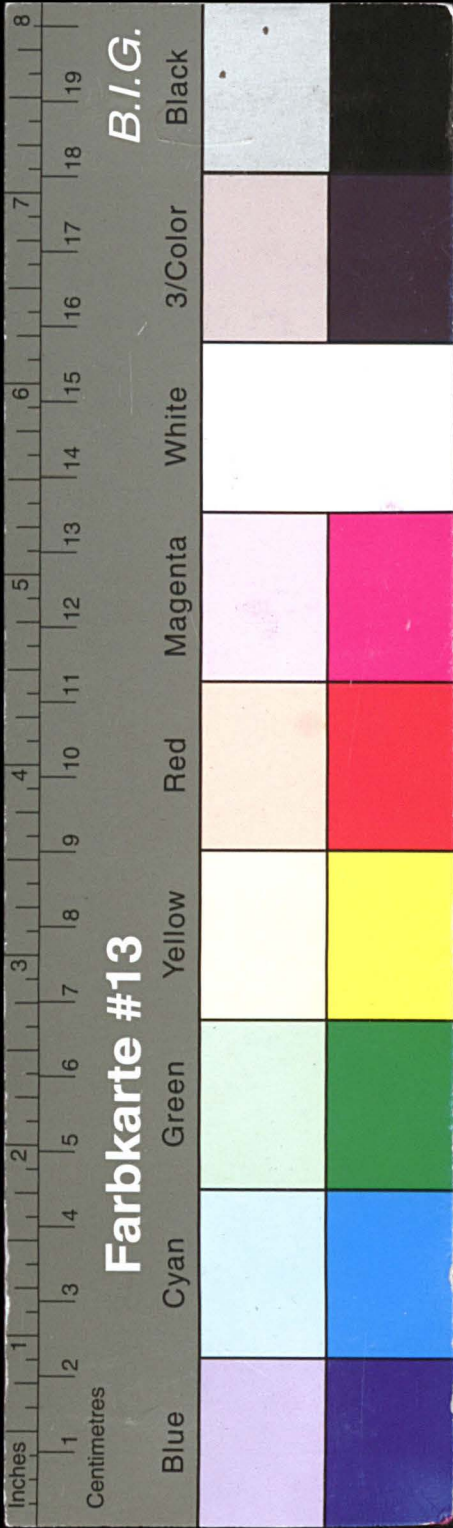

Kreisarchiv Stormarn E103

Gefördert durch die Deutsche Forschungsgemeinschaft (DFG) -
Projektnummer 415708552

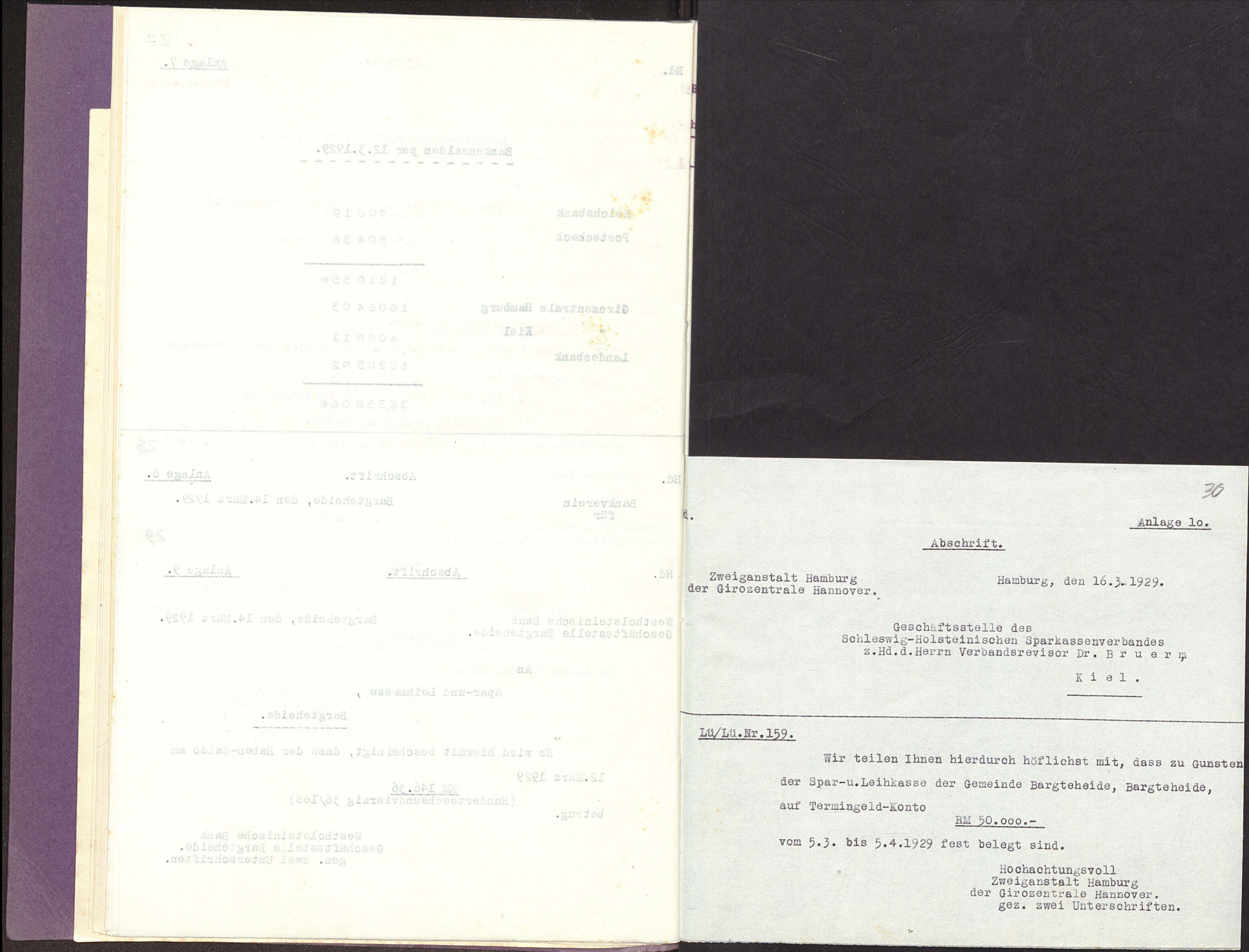

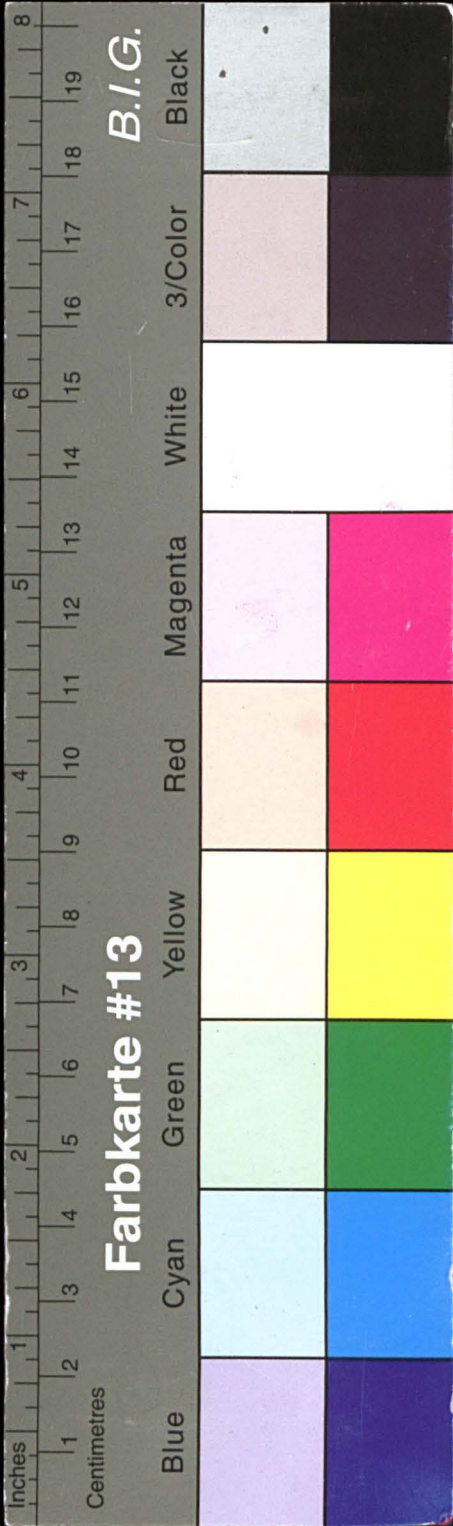

Kreisarchiv Stormarn E103

Gefördert durch die Deutsche Forschungsgemeinschaft (DFG) -
Projektnummer 415708552

Wir teilen Ihnen hierdurch mit, dass zu Gunsten
der Spar- u. Leihkasse der Gemeinde Bargteheide, Bargteheide,
auf Termingeld-Konto
RM 50.000.-
vom 5.3. bis 5.4.1929 fest befristet sind.
Hochachtungsvoll
Zweigamt Hamburg
der Girozentrale Hannover.
gez. zwei Unterschriften.

Abschrift.
Hamburg, den 10.3.1929.
Geschäftsstelle des
Schleswig-Holsteinischen Sparkassenverbandes
a.Hd.d.Herrn Verbandsvorsitzenden Dr. Br u n n e r
K i e l .

Anlage 10.

Landesbank Kiel
Girozentrale Hamburg
Postbank
Hochbank

Bankausgaben per 12.3.1929.

Anlage 7.

Effektenbestand per 12.3.1929.			
RM	20.000.-	6 1/2 % Deutsche Reichspostschätze	RM 19.250.--
"	27.000.-	Anleihe-Ablösungsschuld d.Dt.Reiches mit Auslosungst.	" 71.550.--
RM	47.000.-		RM 90.800.--

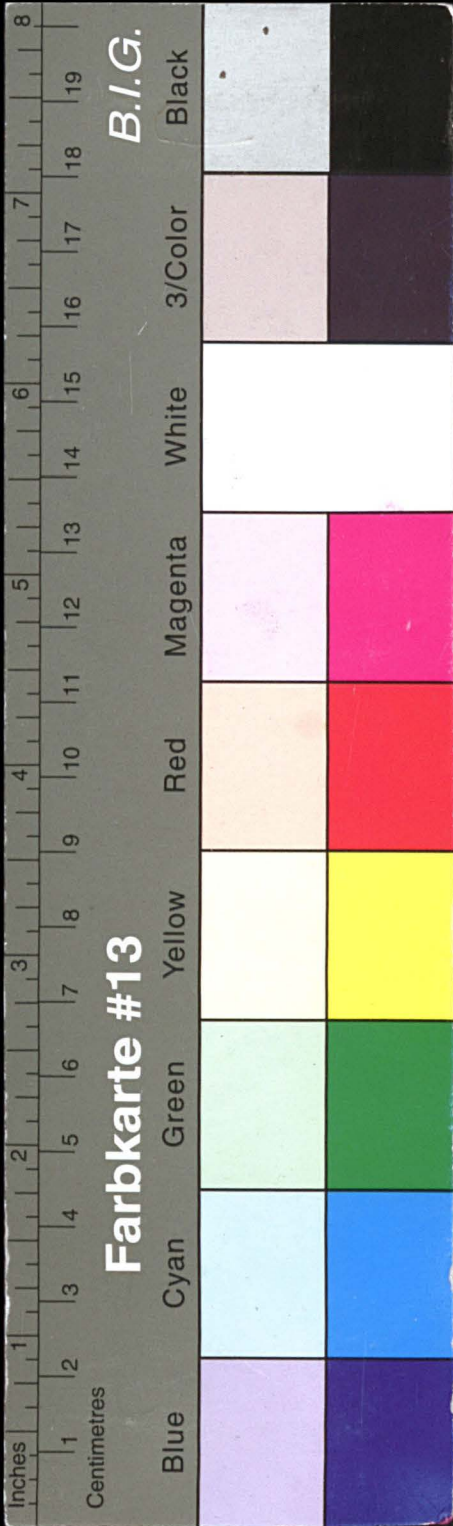

Kreisarchiv Stormarn E103

Gefördert durch die Deutsche Forschungsgemeinschaft (DFG) -
Projektnummer 415708552

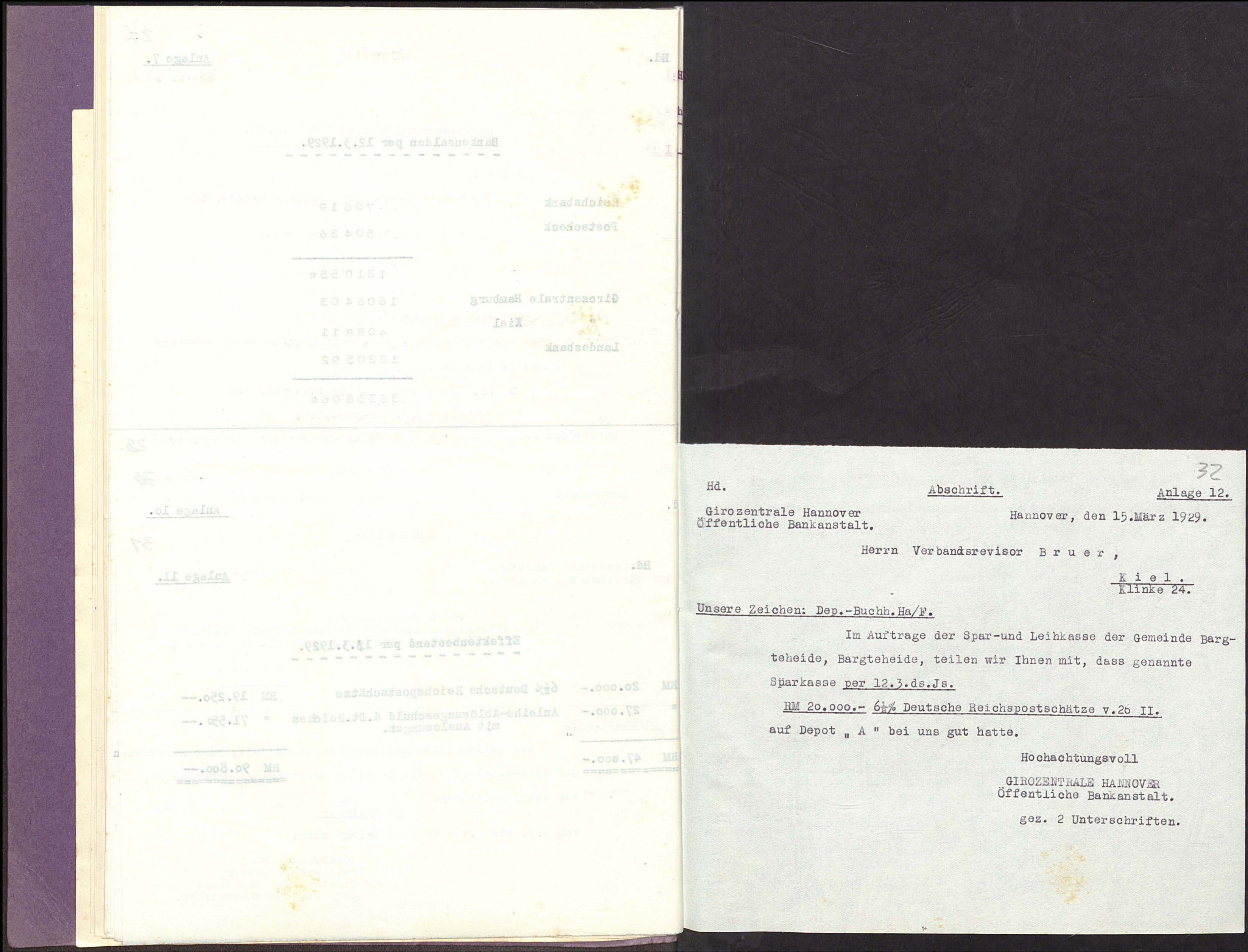

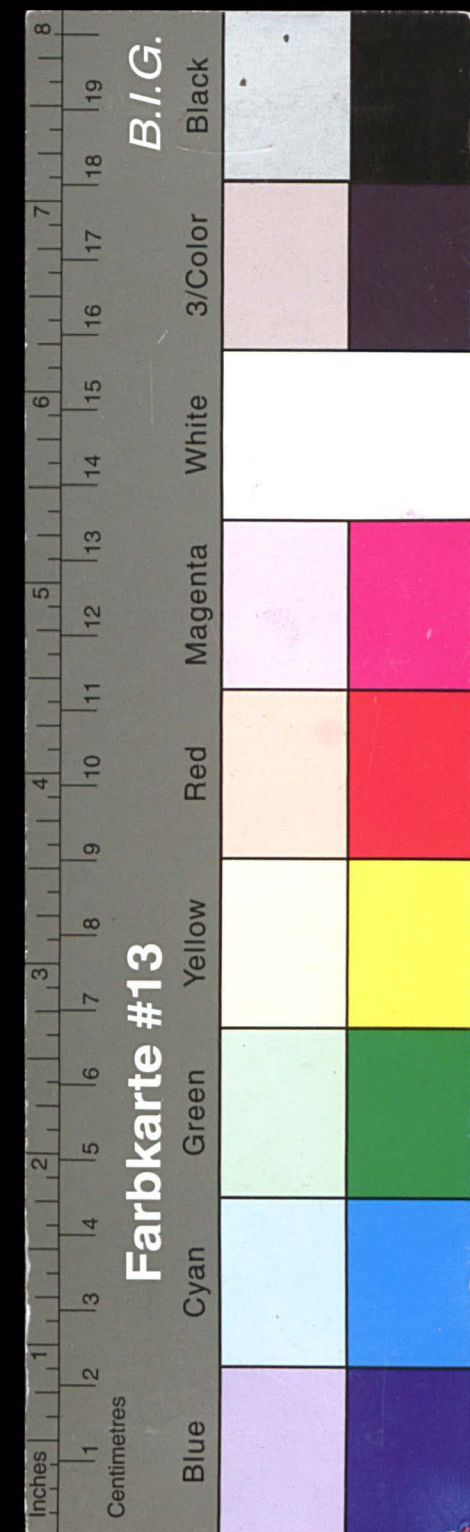

Kreisarchiv Stormarn E103

Gefördert durch die Deutsche Forschungsgemeinschaft (DFG) -
Projektnummer 415708552

Anlage 12. a. Abschrift.

Reichsschuldenverwaltung
Schuldbuch -
Hypothekendarlehen per 12.3.1929.

I IV. 4064/6.

An die

Übertrag: 18355975

Spar-u.Leihkasse der Gemeinde Bargteheide 25

in Bargteheide (Holst.) 1800 00

Bez. Hamburg. 375 00

Auf das Schreiben vom 22.3.1929.

Das Konto IV 4064 der Spar- und Leihkasse der Gemeinde Bargteheide (Holstein) lautet über

RM 62.725.-- Anleiheablösungsschuld und

" 49.012.50 Auslosungsrechte.

Obige Forderung steht noch im Reichsschuldbuch eingetragen.

Die Einlösungsbeträge künftig gezogener Auslosungsrechte werden wir bis auf Widerruf an die Deutsche Girozentrale - Deutsche Kommunalbank in Berlin für Rechnung der Girozentrale in Hamburg zur Gutschrift auf Ihr Konto zahlen.

I.A.
gez. Unterschrift
(L.S.) Finanz-Insenktor.

Mit dem Schuldbuch verglichen:
gez. Jülich.
26.3.1929.

Anlage 12. a. Abschrift.

Reichsschuldenverwaltung
Schuldbuch -
Hypothekendarlehen per 12.3.1929.

I IV. 4064/6.

An die

Übertrag: 18355975

Spar-u.Leihkasse der Gemeinde Bargteheide 25

in Bargteheide (Holst.) 1800 00

Bez. Hamburg. 375 00

Auf das Schreiben vom 22.3.1929.

Das Konto IV 4064 der Spar- und Leihkasse der Gemeinde Bargteheide (Holstein) lautet über

RM 62.725.-- Anleiheablösungsschuld und

" 49.012.50 Auslosungsrechte.

Obige Forderung steht noch im Reichsschuldbuch eingetragen.

Die Einlösungsbeträge künftig gezogener Auslosungsrechte werden wir bis auf Widerruf an die Deutsche Girozentrale - Deutsche Kommunalbank in Berlin für Rechnung der Girozentrale in Hamburg zur Gutschrift auf Ihr Konto zahlen.

I.A.
gez. Unterschrift
(L.S.) Finanz-Insenktor.

Mit dem Schuldbuch verglichen:
gez. Jülich.
26.3.1929.

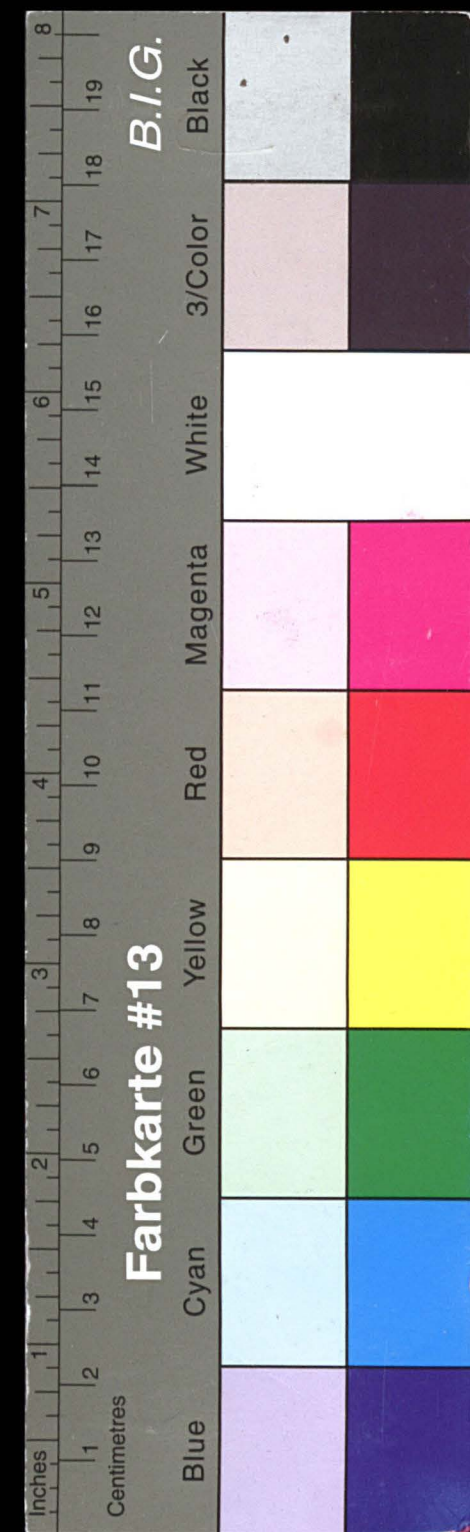

Kreisarchiv Stormarn E103

Gefördert durch die Deutsche Forschungsgemeinschaft (DFG) -
Projektnummer 415708552

34

Anlage 13.

Hypothekendarlehen per 12.3.1929.

Übertrag:	305557 50	Übertrag:	183559 75
104	3000 00	153	1500 00
5	7500 00 *	53	5510 25
6	1400 00	54	400 00
8	500 00	55	522 1800 00
9	950 00	6	6000 00
10	1200 00	7	11000 00
12	2500 00	8	375 00
3	6000 00	9	3500 00
4	3000 00	60	500 00
6	6000 00	1	9600 00
7	4600 00	2	1200 00
8	3200 00	3	2000 00
9	15000 00	5	3000 00
20	500 00	6	3000 00
13	500 00	7	4000 00
2	1500 00	8	1612 50
13	10000 00	70	500 00
4	1000 00	1	4000 00
5	1000 00	2	1000 00
6	12000 00	3	2000 00
7	750 00	4	500 00
8	3000 00	5	1500 00
9	500 00	6	300 00
17	1000 00	7	2000 00
2	500 00	8	9000 00
3	4000 00	9	500 00
4	8000 00	80	5000 00
5	399 75	1	5000 00
6	1000 00	2	1000 00
7	800 00	3	600 00
8	1000 00	4	1000 00
9	1000 00	6	2000 00
40	2500 00	7	1200 00
17	1500 00	8	1500 00
2	1000 00	91	4500 00
3	4000 00	2	1000 00
4	4000 00	3	3000 00
5	4200 00	4	2000 00
6	2000 00	95	2000 00
7	3300 00	6	1000 00
8	2200 00	7	2000 00
9	500 00	8	300 00
50	1760 00	9	3400 00
1	2000 00	100	5000 00
2	3000 00	101	2700 00
1		2	1500 00
2	183559 75 *	3	1500 00

305557 50 *

+ 3000 00

305557 50 *

305557 50 *

Hd.

Abschrift.

Anlage 13 a.

Hd.

Hypothekendarlehen

- Schuldbuch -

I IV. 404 d.

An die

Spar- u. Leihkasse der Gemeinde Bargteheide

in Bargteheide (Holst.)

Bez. Hamburg.

Auf das Guthaben vom 22.3.1929.

Das Konto IV 404 der Spar- und Leihkasse der Gemeinde

Bargteheide (Holstein) lautet über

RM 62.725.-- Auf die Sparkassenschuld und

" 49.012.50 Ausleihungsschuld.

Obige Forderung steht noch im Reichsarchivbuch eingetragen.

Die Einzahlungsbeträge künftige gesonderte Ausleihungsschuld

werden wir die auf Widerruf an die Deutsche Girozentrale

in Hamburg auf Guthaben auf Ihr Konto zahlen.

I.A.

Bez. Unterschrift

(L.S.)

Finanz-Inspektor.

Mit dem Schuldbuch vergleichen:

Bez. Unterschrift

22.3.1929.

The chart includes a ruler at the top with markings in inches (0 to 8) and centimeters (0 to 20). Below the ruler is a grayscale step wedge with 19 steps, labeled 1 through 19. The main body of the chart is a grid of color patches, each labeled with a number and a color name. The patches are arranged in two rows of 19 patches each. The first row contains patches 1 through 19, and the second row contains patches 20 through 38. The patches are labeled as follows:

1	2	3	4	5	6	7	8	9	10	11	12	13	14	15	16	17	18	19
Blue	Cyan	Green	Yellow	Red	Magenta	White	3/Color	Black										
20	21	22	23	24	25	26	27	28	29	30	31	32	33	34	35	36	37	38

Gefördert durch die Deutsche Forschungsgemeinschaft (DFG) -
Projektnummer 415708552

Anlage 13.

54.

Hypothekendarlehen per 12.3.1929.

Übertrag: 183557 50

2	7200 00	2
24	1400 00	2
25	500 00	2
26	250 00	2
7	1200 00	10
8	2500 00	2
9	6000 00	2
10	3000 00	4
1	6000 00	2
2	4800 00	7
3	3200 00	8
5	1500 00	9
6	500 00	10
7	500 00	1
8	1500 00	2
9	1000 00	3
1	1000 00	4
2	1200 00	5
3	750 00	6
4	3000 00	7
5	3000 00	8
6	1000 00	9
7	1000 00	10
8	1000 00	1
9	1000 00	2
1	1000 00	3
2	1000 00	4
3	1000 00	5
4	1000 00	6
5	1000 00	7
6	1000 00	8
7	1000 00	9
8	1000 00	10
9	1000 00	1
1	1000 00	2
2	1000 00	3
3	1000 00	4
4	1000 00	5
5	1000 00	6
6	1000 00	7
7	1000 00	8
8	1000 00	9
9	1000 00	10
1	1000 00	1
2	1000 00	2
3	1000 00	3
4	1000 00	4
5	1000 00	5
6	1000 00	6
7	1000 00	7
8	1000 00	8
9	1000 00	9
1	1000 00	10
2	1000 00	1
3	1000 00	2
4	1000 00	3
5	1000 00	4
6	1000 00	5
7	1000 00	6
8	1000 00	7
9	1000 00	8
1	1000 00	9
2	1000 00	10
3	1000 00	1
4	1000 00	2
5	1000 00	3
6	1000 00	4
7	1000 00	5
8	1000 00	6
9	1000 00	7
1	1000 00	8
2	1000 00	9
3	1000 00	10
4	1000 00	1
5	1000 00	2
6	1000 00	3
7	1000 00	4
8	1000 00	5
9	1000 00	6
1	1000 00	7
2	1000 00	8
3	1000 00	9
4	1000 00	10
5	1000 00	1
6	1000 00	2
7	1000 00	3
8	1000 00	4
9	1000 00	5
1	1000 00	6
2	1000 00	7
3	1000 00	8
4	1000 00	9
5	1000 00	10
6	1000 00	1
7	1000 00	2
8	1000 00	3
9	1000 00	4
1	1000 00	5
2	1000 00	6
3	1000 00	7
4	1000 00	8
5	1000 00	9
6	1000 00	10
7	1000 00	1
8	1000 00	2
9	1000 00	3
1	1000 00	4
2	1000 00	5
3	1000 00	6
4	1000 00	7
5	1000 00	8
6	1000 00	9
7	1000 00	10
8	1000 00	1
9	1000 00	2
1	1000 00	3
2	1000 00	4
3	1000 00	5
4	1000 00	6
5	1000 00	7
6	1000 00	8
7	1000 00	9
8	1000 00	10
9	1000 00	1
1	1000 00	2
2	1000 00	3
3	1000 00	4
4	1000 00	5
5	1000 00	6
6	1000 00	7
7	1000 00	8
8	1000 00	9
9	1000 00	10
1	1000 00	1
2	1000 00	2
3	1000 00	3
4	1000 00	4
5	1000 00	5
6	1000 00	6
7	1000 00	7
8	1000 00	8
9	1000 00	9
1	1000 00	10
2	1000 00	1
3	1000 00	2
4	1000 00	3
5	1000 00	4
6	1000 00	5
7	1000 00	6
8	1000 00	7
9	1000 00	8
1	1000 00	9
2	1000 00	10
3	1000 00	1
4	1000 00	2
5	1000 00	3
6	1000 00	4
7	1000 00	5
8	1000 00	6
9	1000 00	7
1	1000 00	8
2	1000 00	9
3	1000 00	10
4	1000 00	1
5	1000 00	2
6	1000 00	3
7	1000 00	4
8	1000 00	5
9	1000 00	6
1	1000 00	7
2	1000 00	8
3	1000 00	9
4	1000 00	10
5	1000 00	1
6	1000 00	2
7	1000 00	3
8	1000 00	4
9	1000 00	5
1	1000 00	6
2	1000 00	7
3	1000 00	8
4	1000 00	9
5	1000 00	10
6	1000 00	1
7	1000 00	2
8	1000 00	3
9	1000 00	4
1	1000 00	5
2	1000 00	6
3	1000 00	7
4	1000 00	8
5	1000 00	9
6	1000 00	10
7	1000 00	1
8	1000 00	2
9	1000 00	3
1	1000 00	4
2	1000 00	5
3	1000 00	6
4	1000 00	7
5	1000 00	8
6	1000 00	9
7	1000 00	10
8	1000 00	1
9	1000 00	2
1	1000 00	3
2	1000 00	4
3	1000 00	5
4	1000 00	6
5	1000 00	7
6	1000 00	8
7	1000 00	9
8	1000 00	10
9	1000 00	1
1	1000 00	2
2	1000 00	3
3	1000 00	4
4	1000 00	5
5	1000 00	6
6	1000 00	7
7	1000 00	8
8	1000 00	9
9	1000 00	10
1	1000 00	1
2	1000 00	2
3	1000 00	3
4	1000 00	4
5	1000 00	5
6	1000 00	6
7	1000 00	7
8	1000 00	8
9	1000 00	9
1	1000 00	10
2	1000 00	1
3	1000 00	2
4	1000 00	3
5	1000 00	4
6	1000 00	5
7	1000 00	6
8	1000 00	7
9	1000 00	8
1	1000 00	9
2	1000 00	10
3	1000 00	1
4	1000 00	2
5	1000 00	3
6	1000 00	4
7	1000 00	5
8	1000 00	6
9	1000 00	7
1	1000 00	8
2	1000 00	9
3	1000 00	10
4	1000 00	1
5	1000 00	2
6	1000 00	3
7	1000 00	4
8	1000 00	5
9	1000 00	6
1	1000 00	7
2	1000 00	8
3	1000 00	9
4	1000 00	10
5	1000 00	1
6	1000 00	2
7	1000 00	3
8	1000 00	4
9	1000 00	5
1	1000 00	6
2	1000 00	7
3	1000 00	8
4	1000 00	9
5	1000 00	10
6	1000 00	1
7	1000 00	2
8	1000 00	3
9	1000 00	4
1	1000 00	5
2	1000 00	6
3	1000 00	7
4	1000 00	8
5	1000 00	9
6	1000 00	10
7	1000 00	1
8	1000 00	2
9	1000 00	3
1	1000 00	4
2	1000 00	5
3	1000 00	6
4	1000 00	7
5	1000 00	8
6	1000 00	9
7	1000 00	10
8	1000 00	1
9	1000 00	2
1	1000 00	3
2	1000 00	4
3	1000 00	5
4	1000 00	6
5	1000 00	7
6	1000 00	8
7	1000 00	9
8	1000 00	10
9	1000 00	1
1	1000 00	2
2	1000 00	3
3	1000 00	4
4	1000 00	5
5	1000 00	6
6	1000 00	7
7	1000 00	8
8	1000 00	9
9	1000 00	10
1	1000 00	1
2	1000 00	2
3	1000 00	3
4	1000 00	4
5	1000 00	5
6	1000 00	6
7	1000 00	7
8	1000 00	8
9	1000 00	9
1	1000 00	10
2	1000 00	1
3	1000 00	2
4	1000 00	3
5	1000 00	4
6	1000 00	5
7	1000 00	6
8	1000 00	7
9	1000 00	8
1	1000 00	9
2	1000 00	10
3	1000 00	1
4	1000 00	2
5	1000 00	3
6	1000 00	4
7	1000 00	5
8	1000 00	6
9	1000 00	7
1	1000 00	8
2	1000 00	9
3	1000 00	10
4	1000 00	1
5	1000 00	2
6	1000 00	3
7	1000 00	4
8	1000 00	5
9	1000 00	6
1	1000 00	7
2	1000 00	8
3	1000 00	9
4	1000 00	10
5	1000 00	1
6	1000 00	2
7	1000 00	3
8	1000 00	4
9	1000 00	5
1	1000 00	6
2	1000 00	7
3	1000 00	8
4	1000 00	9
5	1000 00	10
6	1000 00	1
7	1000 00	2
8	1000 00	3
9	1000 00	4
1	1000 00	5
2	1000 00	6
3	1000 00	7
4	1000 00	8
5	1000 00	9
6	1000 00	10
7	1000 00	1
8	1000 00	2
9	1000 00	3
1	1000 00	4
2	1000 00	5
3	1000 00	6
4	1000 00	7
5	1000 00	8
6	1000 00	9
7	1000 00	10
8	1000 00	1
9	1000 00	2
1	1000 00	3
2	1000 00	4
3	1000 00	5
4	1000 00	6
5	1000 00	7
6	1000 00	8
7	1000 00	9
8	1000 00	10
9	1000 00	1
1	1000 00	2
2	1000 00	3
3	1000 00	4
4	1000 00	5
5	1000 00	6
6	1000 00	7
7	1000 00	8
8	1000 00	9
9	1000 00	10
1	1000 00	1
2	1000 00	2
3	1000 00	3
4	1000 00	4
5	1000 00	5
6	1000 00	6
7	1000 00	7
8	1000 00	8
9	1000 00	9
1	1000 00	10
2	1000 00	1
3	1000 00	2
4	1000 00	3
5	1000 00	4
6	1000 00	5
7	1000 00	6
8		

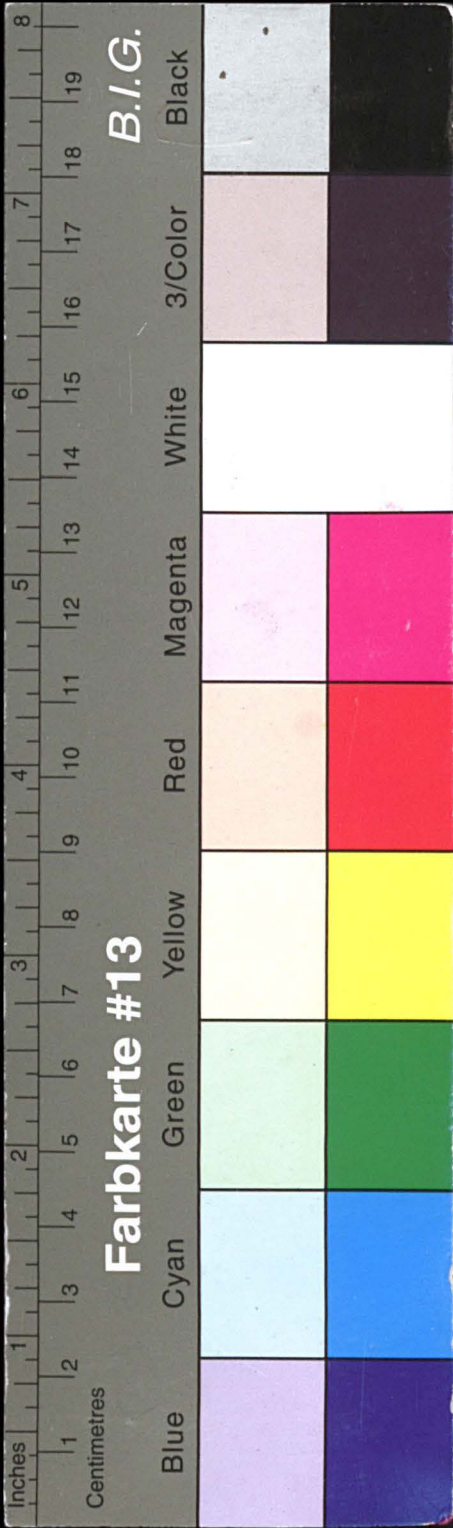

Kreisarchiv Stormarn E103

Gefördert durch die Deutsche Forschungsgemeinschaft (DFG) -
Projektnummer 415708552

Handwritten page 30 (left side of the spread) containing a ledger with columns for numbers and text. The text is mirrored from the right page.

Handwritten page 30 (right side of the spread) containing a ledger titled "Schuldscheindarlehen an Private." with columns for numbers and amounts.

Schuldscheindarlehen an Private.	
1	50 00
4	400 00
5	1000 00
17	50 00
15	2500 00
=====	
4000 00*	

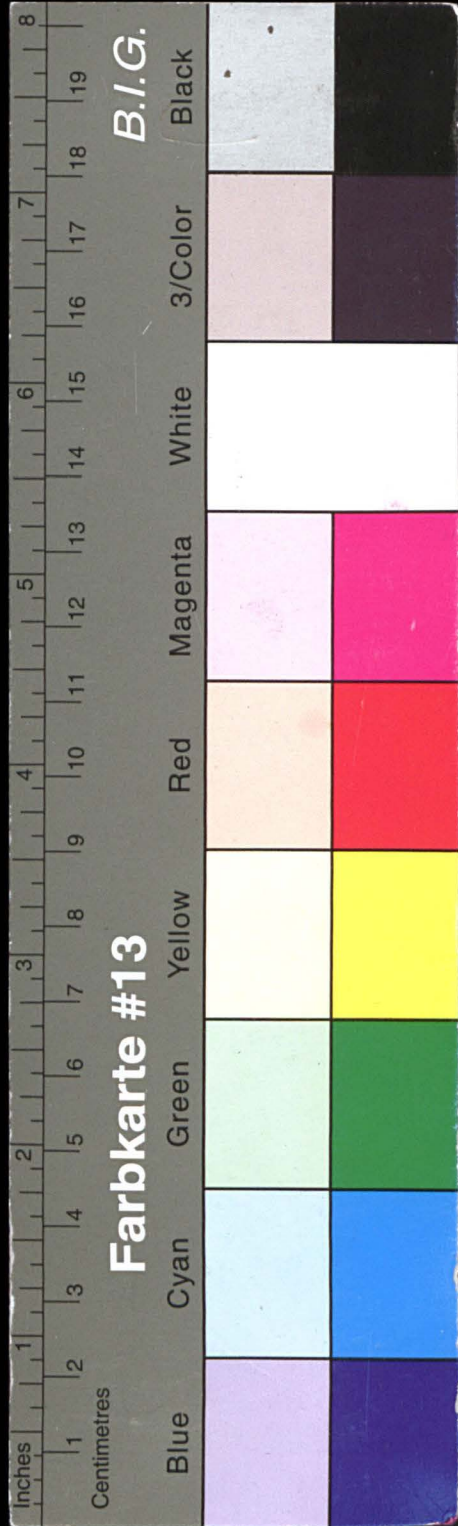

Kreisarchiv Stormarn E103

Gefördert durch die Deutsche Forschungsgemeinschaft (DFG) -
Projektnummer 415708552

37

- 2 -

Übertrag: 502527 50	302527 50	Übertrag: 502527 50
1 53 1200 00	3000 00	1 04 3000 00
4 18200 00	6000 00	2 6000 00
522527 50*	1000 00	6 1000 00
	1000 00	7 1000 00
	4320 00	8 4320 00
	1000 00	9 1000 00
	3000 00	1 10 3000 00
	4000 00	1 1 4000 00
	3200 00	2 3200 00
	12000 00	3 12000 00
	33000 00	4 33000 00
	1400 00	5 1400 00
	3200 00	6 3200 00
	3000 00	7 3000 00
	6000 00	8 6000 00
	4000 00	9 4000 00
	4200 00	1 20 4200 00
	1300 00	1 21 1300 00
	1000 00	2 1000 00
	2000 00	3 2000 00
	1000 00	4 1000 00

Anlage 14.

Schuldscheindarlehen an Private.

50 00	1
400 00	4
1000 00	2
20 00	17
2200 00	12

4000 00*

37

Hd.

Schuldscheindarlehen an Gemeinden.

Anlage 15.

1 I	19800 00
" II	88200 00
2	5500 00

113500 00*

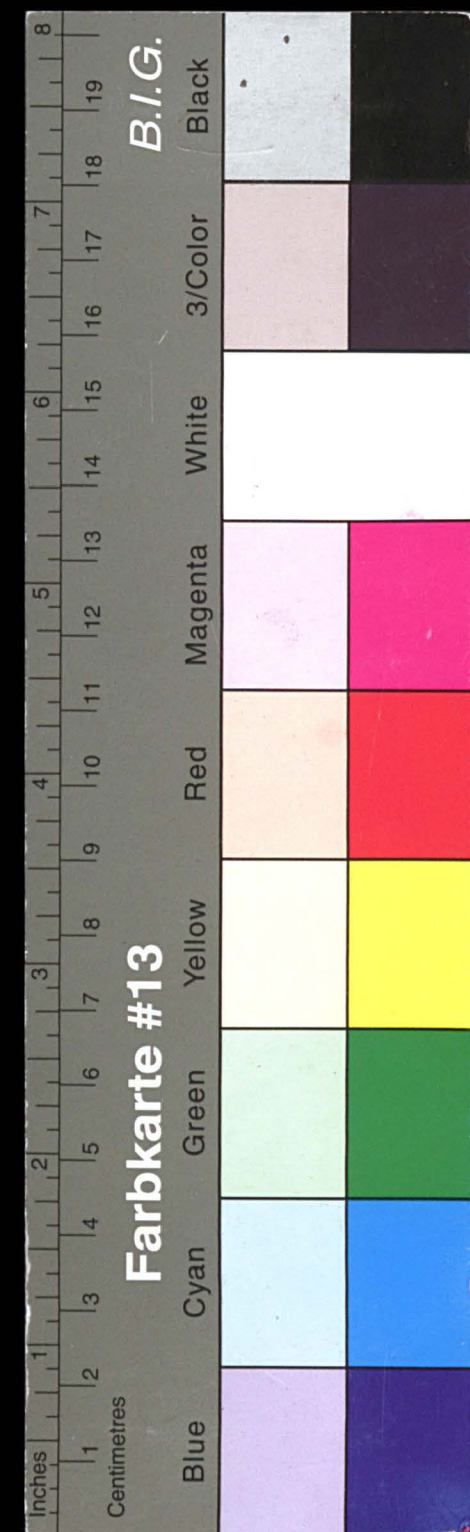

Kreisarchiv Stormarn E103

Gefördert durch die Deutsche Forschungsgemeinschaft (DFG) -
Projektnummer 415708552

Konto-Korrent-Salden per 12.3.1929.

1		3139 58
2		1211 55
3	12817 04	
4	732 97	
5	4067 37	
6	1486 65	3355 58
7		1485 16
8		220 09
9	1008 20	35 82
10		29 15
11		283 18
12		79 26
13	2503 42	
14		28 39
15	38059 55	
16		1 00
17	67 95	
18	499 50	29855 13
20	441 37	1160 37
21		416 55
22	5521 69	
23	1378 08	
24		5 69
25	6302 33	
26	1336 13	
27		
28		3235 77
29	31 29	
30	2782 77	
31		1 16
32		134 51
33		126 90
35		30 35
36	10926 81	
37		4 73
38	4685 87	
39		1211 24
40	8 50	679 40
40a		111 05
41		198 50
42		54 07
43	18790 79	
44		29 29
45	1711 05	
110345 53*		47123 47*

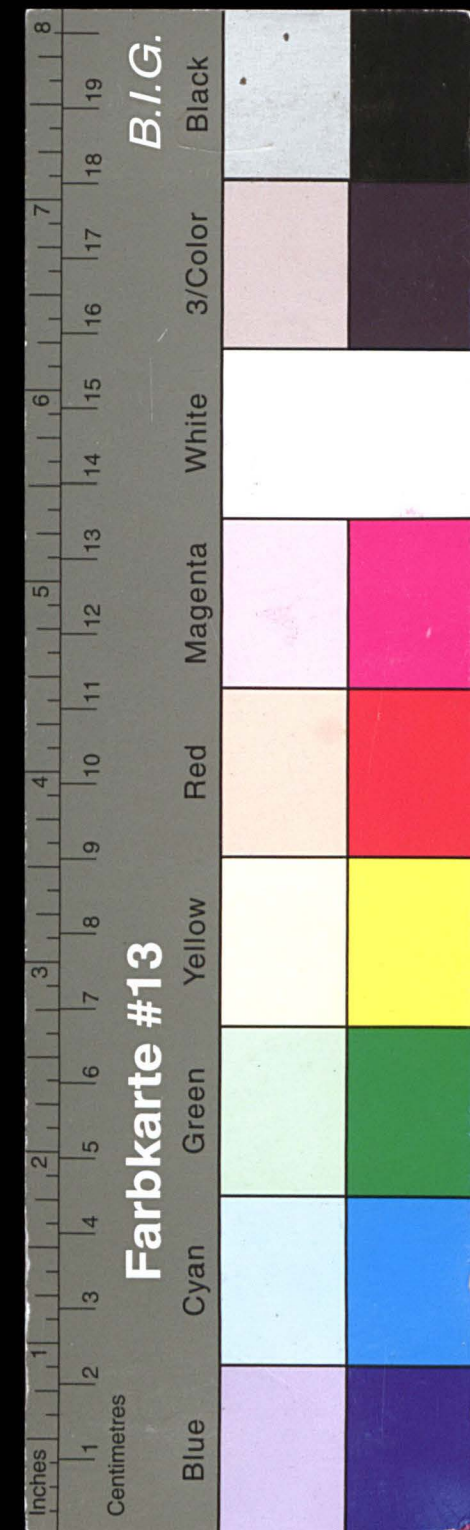

Kreisarchiv Stormarn E103

Gefördert durch die Deutsche Forschungsgemeinschaft (DFG) -
Projektnummer 415708552

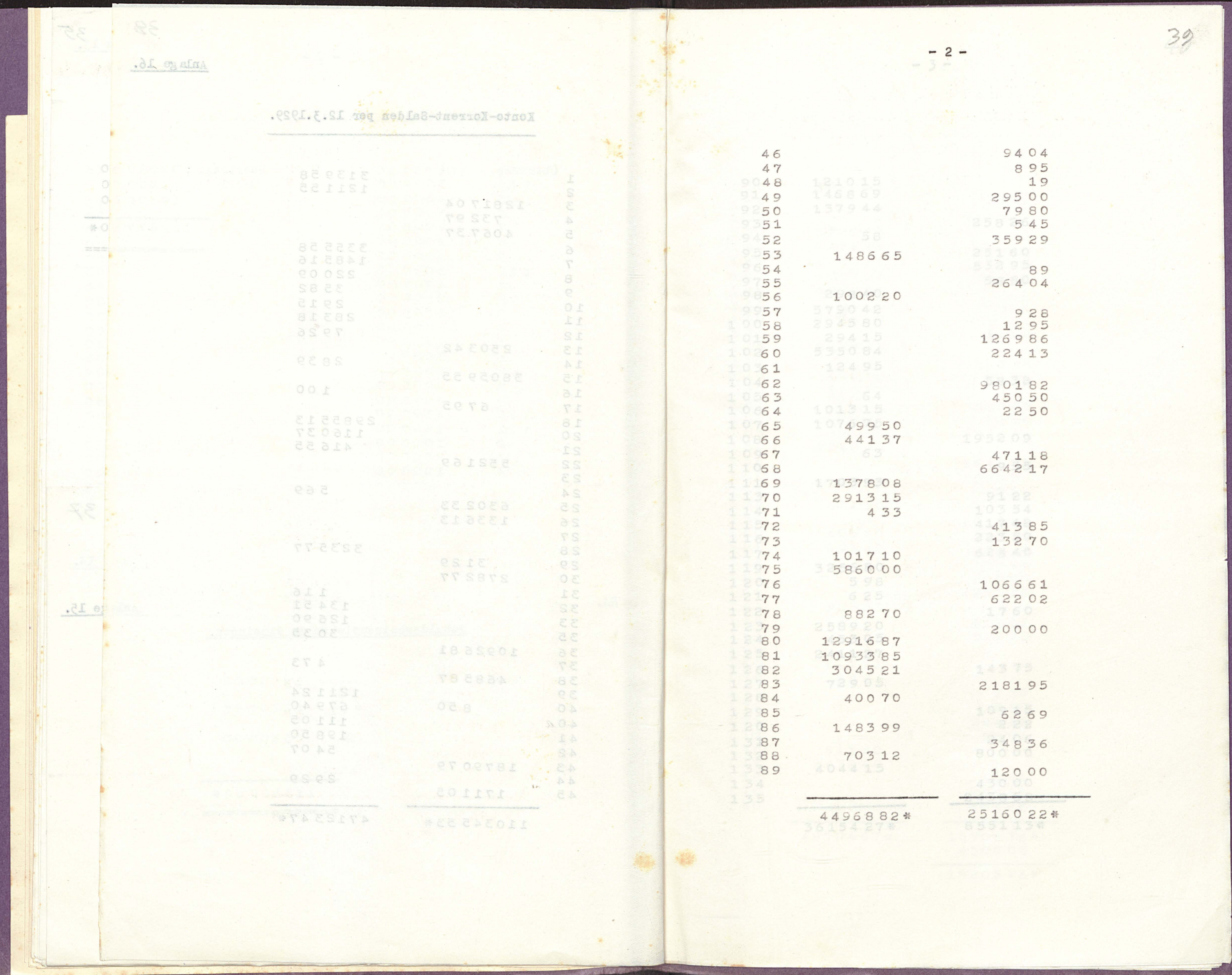

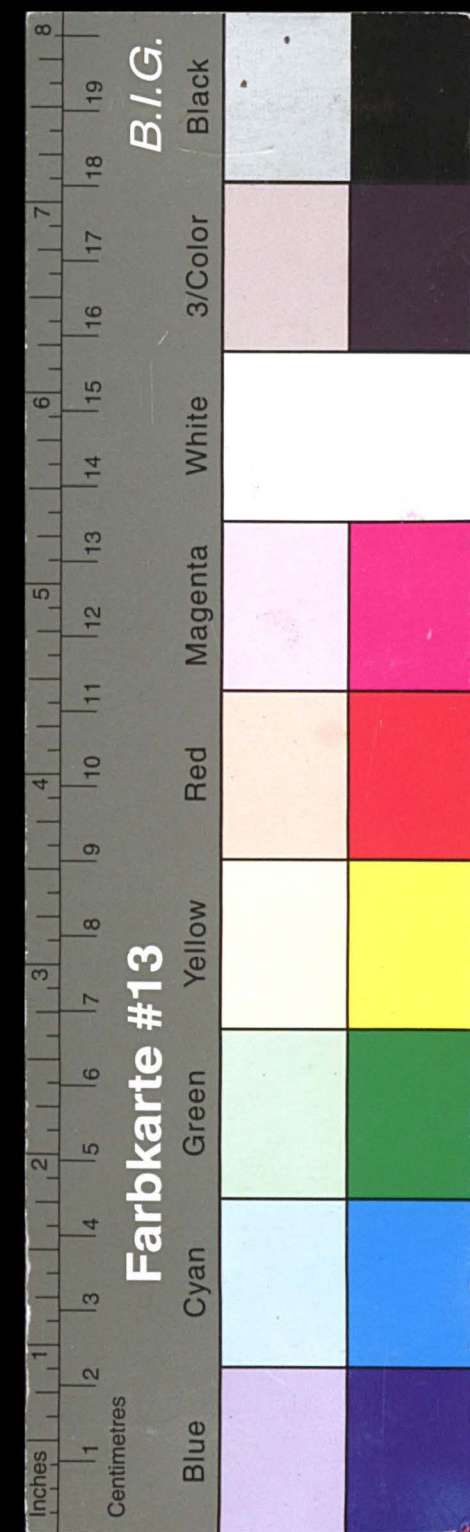

Kreisarchiv Stormarn E103

Gefördert durch die Deutsche Forschungsgemeinschaft (DFG) -
Projektnummer 415708552

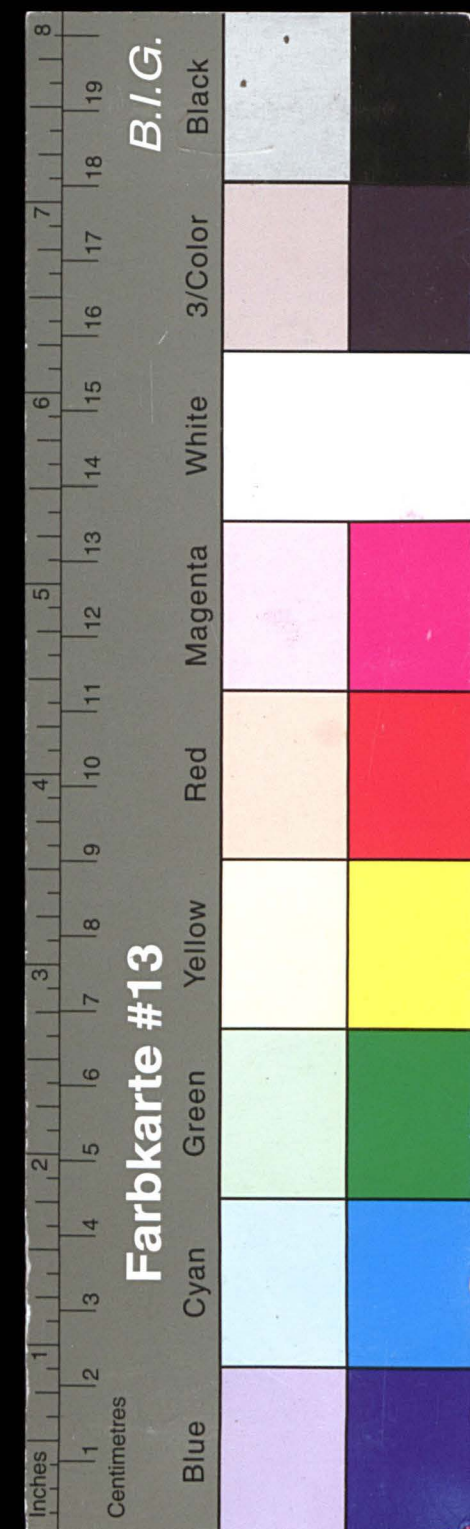

Kreisarchiv Stormarn E103

Gefördert durch die Deutsche Forschungsgemeinschaft (DFG) -
Projektnummer 415708552

- 4 -		47
136	1758 45	
137		108 2 20
138		2147 65
139	1942 16	
140	494 85	
141	15830 21	
142	5083 25	
143	6563 26	
144	21 20	23 38
145	1976 80	
146		91 80
147	3437 45	275
148		257 00
149	500 00	672 79
150	116 23	
151		557 05
152	1037 31	12 70
153	3301 59	
154	1210 00	1098 39*
155		1644 05
156		500 00
157		2 28
158	621 90	
159		1051 85
160	403 40	
161	994 42	
162		337 78
163		500 00
164		2297 50
165	995 53	
166		114 05
167		511 33
168		
169	1217 21	
170	36 84	
171		2 30
172		7 60
173		249 25
175		18 01
176	811 52	
177	2478 40	
178		15 41
179		205 55
180		183 40
49794 67*		10708 76*
		+ 4500 00
		15208 76*

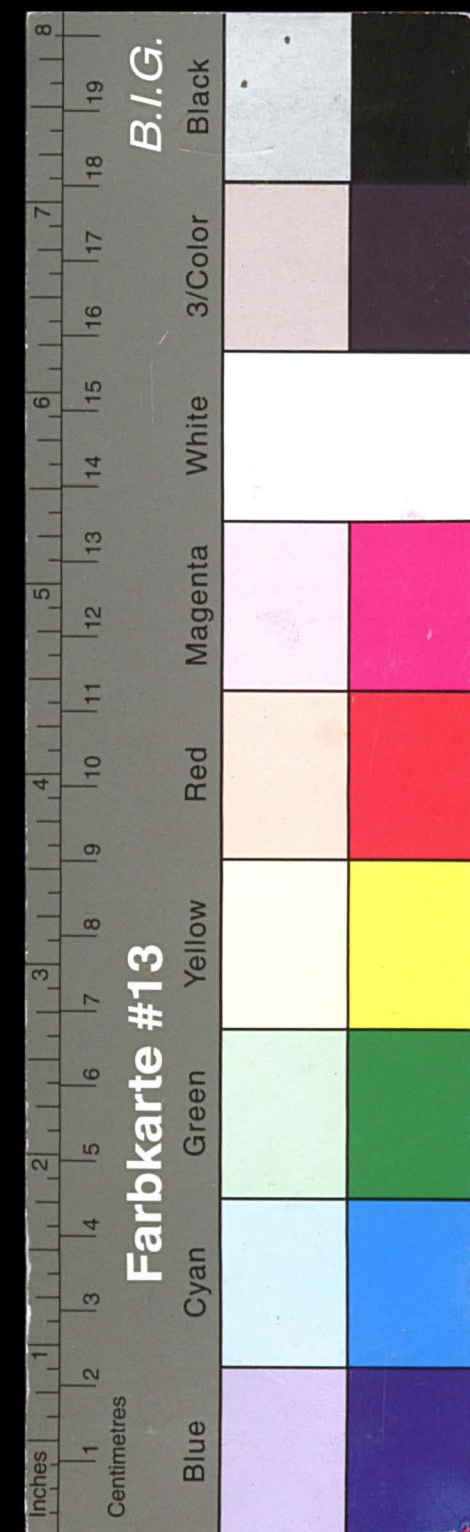

Kreisarchiv Stormarn E103

Gefördert durch die Deutsche Forschungsgemeinschaft (DFG) -
Projektnummer 415708552

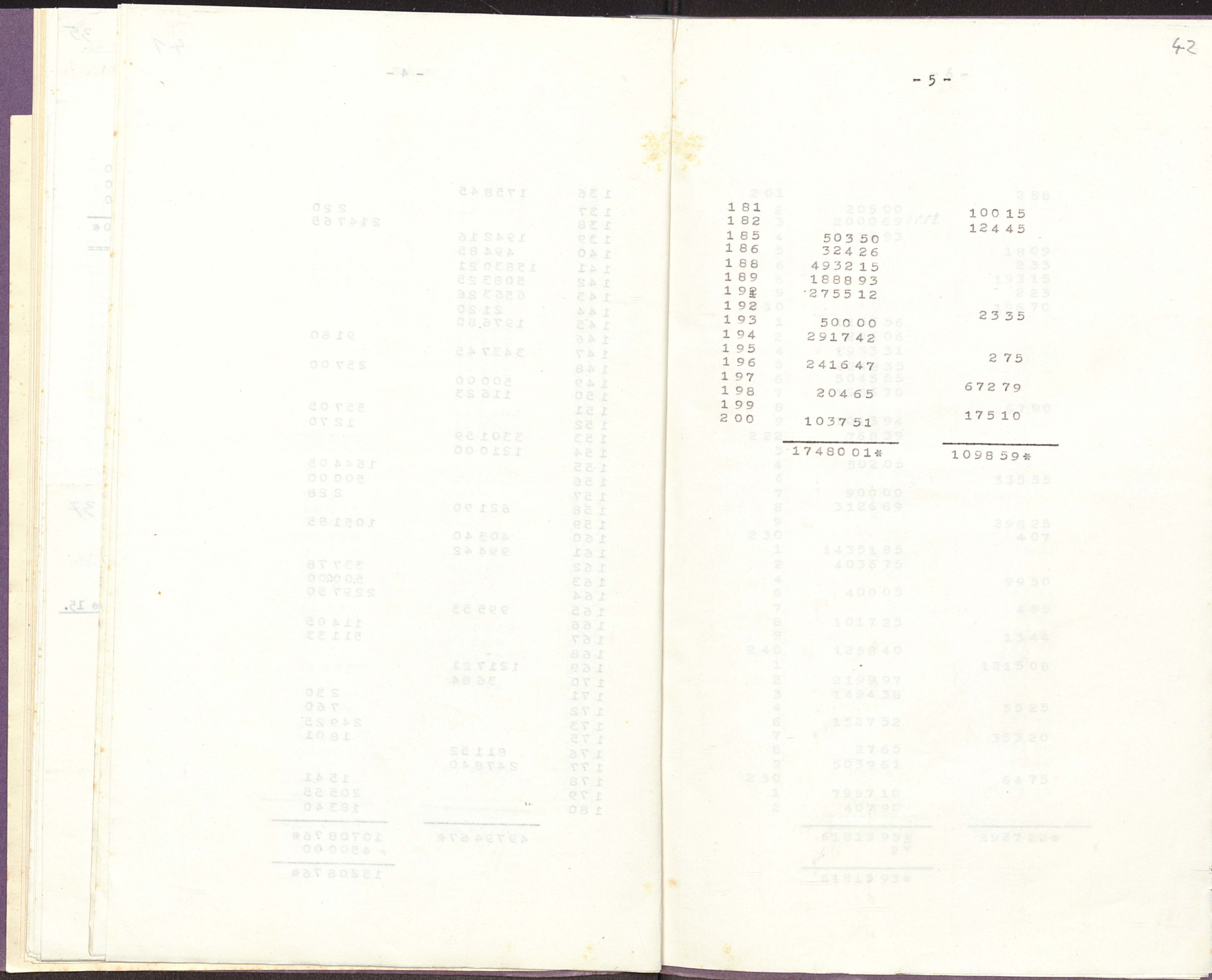

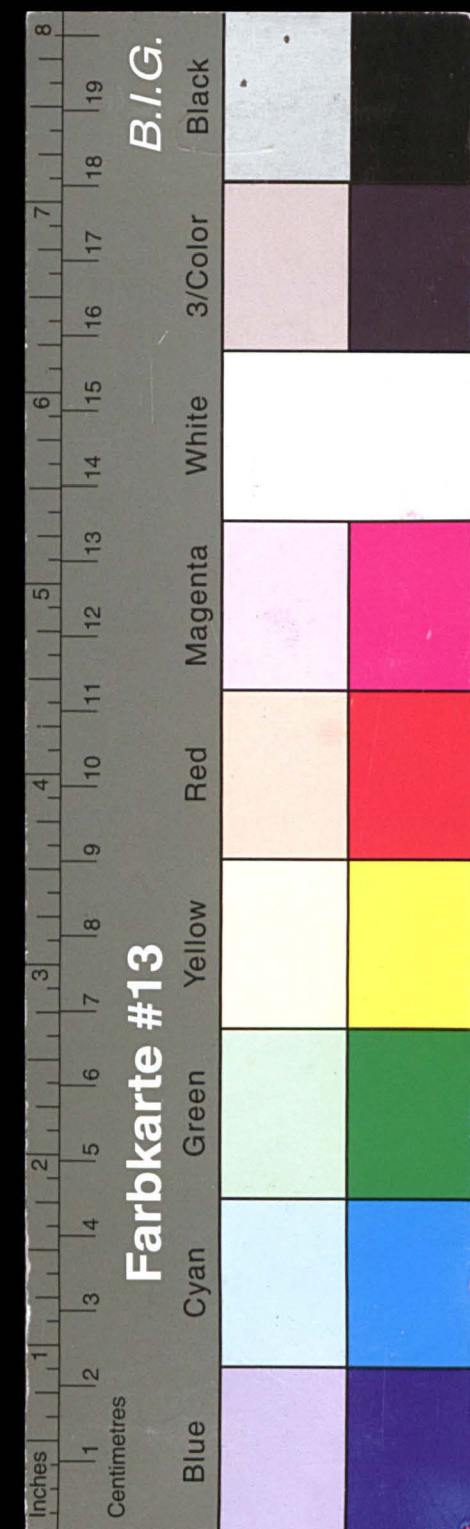

Kreisarchiv Stormarn E103

Gefördert durch die Deutsche Forschungsgemeinschaft (DFG) -
Projektnummer 415708552

- 6 -		- 7 -	
2 01	3963 16	2 88	
2	205 00		
3	2000 69		
4	1016 93		
5	1390 55	18 09 0	
6		2 33	
8		193 15 0	
9		2 23	
2 10	894 99	196 70	
1	1133 56	139 32	
2	206 06		
4	1933 31	1496 72	
5	2248 35	145 65	
6	5045 85		
7	1956 70		
8		67 90	
9	1013 94		
2 22	768 39		
3			
4	502 05	443 00	
6		335 55	
7	900 00		
8	3126 69		
9	3529 55	298 25	
2 30		4 07	
1	14351 85		
2	4036 75		
4			
6	400 05	99 50	
7		4 85	
8	1017 25		
9		13 44	
2 40	1258 40		
1		1215 08	
2	2199 97		
3	1494 38		
4		55 25	
6	1527 52		
7		353 20	
8	27 65		
9	5039 61		
2 50		64 75	
1	7997 10		
2	407 90		
61815 95*		2927 22*	
/ 2 v			
61815 93*			



Kreisarchiv Stormarn E103

Gefördert durch die Deutsche Forschungsgemeinschaft (DFG) -
Projektnummer 415708552

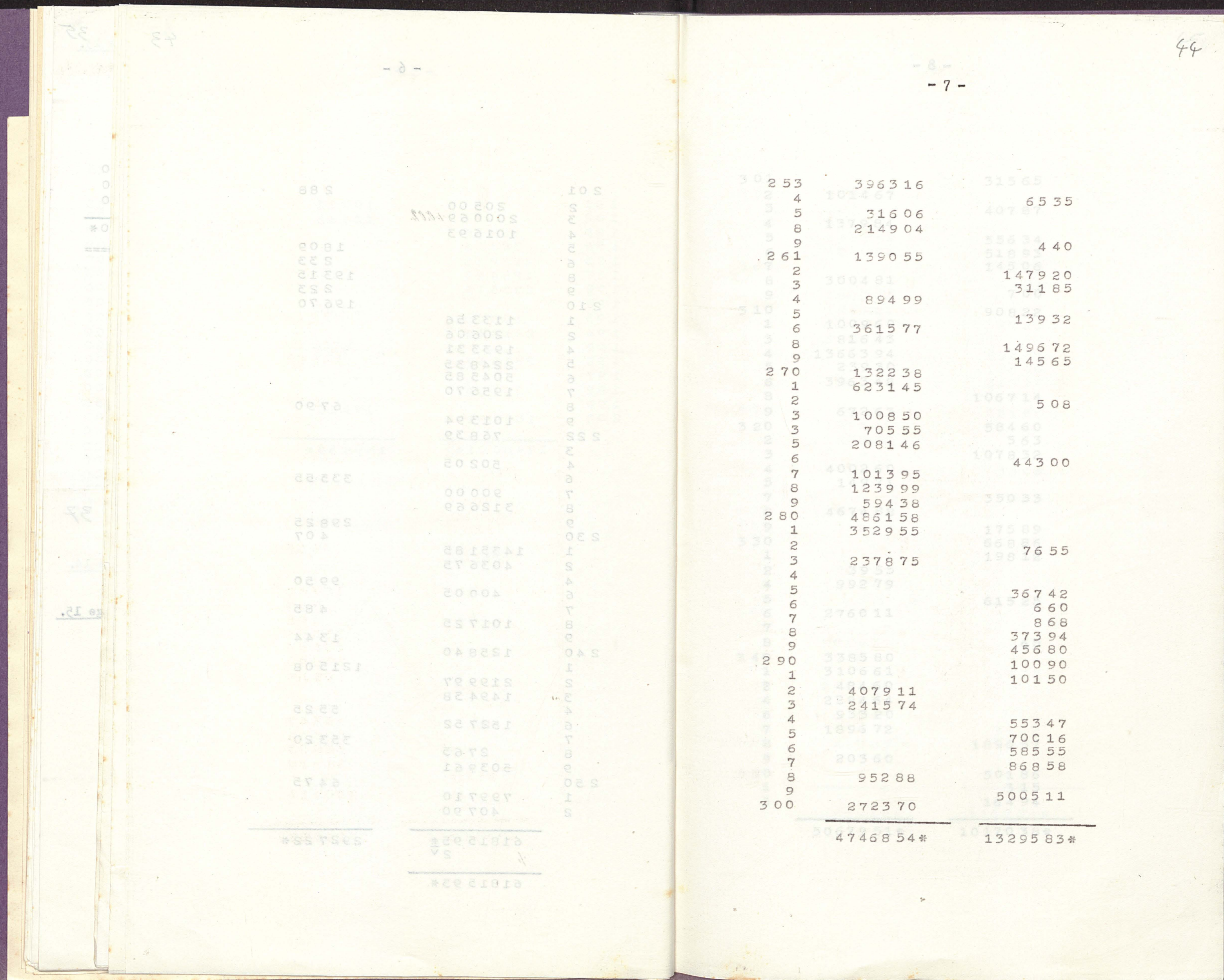

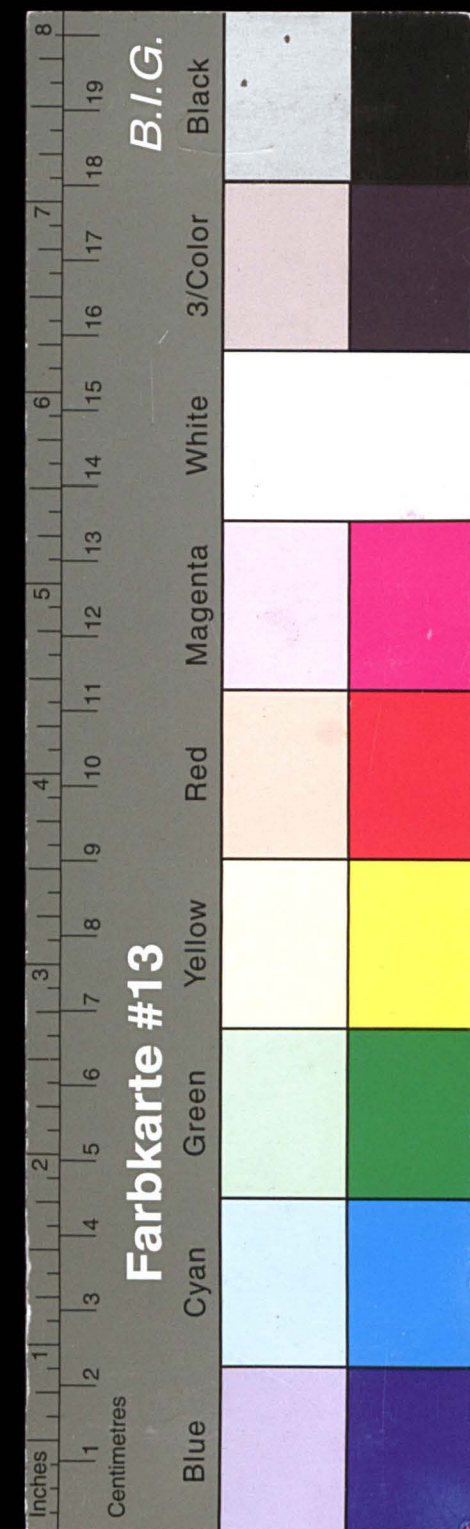

Kreisarchiv Stormarn E103

Gefördert durch die Deutsche Forschungsgemeinschaft (DFG) -
Projektnummer 415708552

- 7 -			- 8 -		
0000	0000	0000	301		31565
0000	0000	0000	352	101467	
0000	0000	0000	3		40787
0000	0000	0000	4	137984	
0000	0000	0000	5	490294	55634
0000	0000	0000	6	484095	51893
0000	0000	0000	367		14506
0000	0000	0000	8	300481	1531
0000	0000	0000	9	100386	700
0000	0000	0000	310	183717	90822
0000	0000	0000	1	100960	8029
0000	0000	0000	3	81643	
0000	0000	0000	4	1366394	55441
0000	0000	0000	5	23930	17606
0000	0000	0000	6	396348	21334
0000	0000	0000	8		106714
0000	0000	0000	379	67263	25120
0000	0000	0000	320	97420	58460
0000	0000	0000	2	248530	563
0000	0000	0000	3		107832
0000	0000	0000	4	400260	3805
0000	0000	0000	5	14971	
0000	0000	0000	7		35033
0000	0000	0000	8	1467488	
0000	0000	0000	389	38819	17589
0000	0000	0000	330		66886
0000	0000	0000	1		19812
0000	0000	0000	2	53955	
0000	0000	0000	4	199279	
0000	0000	0000	5		61525
0000	0000	0000	356	276011	
0000	0000	0000	7	205682	
0000	0000	0000	8	901930	65
0000	0000	0000	340	338580	
0000	0000	0000	1	310661	15438
0000	0000	0000	2	48460	
0000	0000	0000	4	228464	
0000	0000	0000	6	93320	
0000	0000	0000	7	189672	1182
0000	0000	0000	408	493874	189657
0000	0000	0000	9	20360	
0000	0000	0000	350		50186
0000	0000	0000	1		315
0000	0000	0000	3		16494
0000	0000	0000		5067951*	1017038*



Kreisarchiv Stormarn E103

Gefördert durch die Deutsche Forschungsgemeinschaft (DFG) -
Projektnummer 415708552

Projektnummer 415708552

3 53	02	1500 60	75	
4	3			286 26 45
6	4	3140 67	22	
7	5	4902 94	34	
8	6	4840 95		70 97
3 60	7			309 05 30
1	8			15 81 00
2	9	1003 06	50	
3	10	1837 17		239 35
4	1			80 29 32
5	3	5922 74	61	
6	4	828 15		554 41
7	6	2579 00		176 06
8	7			213 34 22
9	8	6101 75		27 57
3 70	9			251 20 37
1	21	974 20	57	
2	2	2486 30	05	
3	3			273 12 90
4	5			38 05 36
5	6	870 24		292
6	7			345 56
8	8	12231 68		98
3 81	9	388 19	85	
3	30	2282 51		257 61
4	1	554 65		6 66
7	3	501 50	05	
8	4	1840 05		79 70
9	5	1190 35		467 26
3 90	6	3674 74		2845
1	7	2056 82		122
2	8	9019 30		240 49
3	9	2016 85		2200
4	41			154 38 87
5	2	2022 00		1292 68
6	3	5 06		303 10
7	4	645 20		982 10
9	5			3182 52
4 00	6	493 85	74	84
	8			812 93
	9	927 70		
50		2281 32		
1				439
2				

46

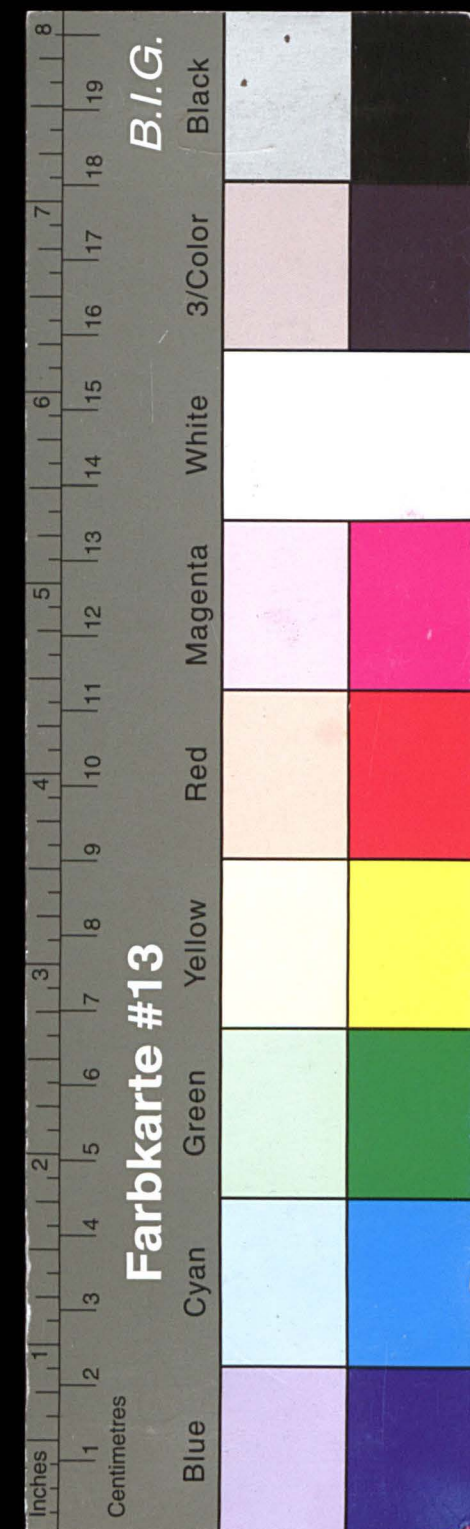

Kreisarchiv Stormarn E103

Gefördert durch die Deutsche Forschungsgemeinschaft (DFG) -
Projektnummer 415708552

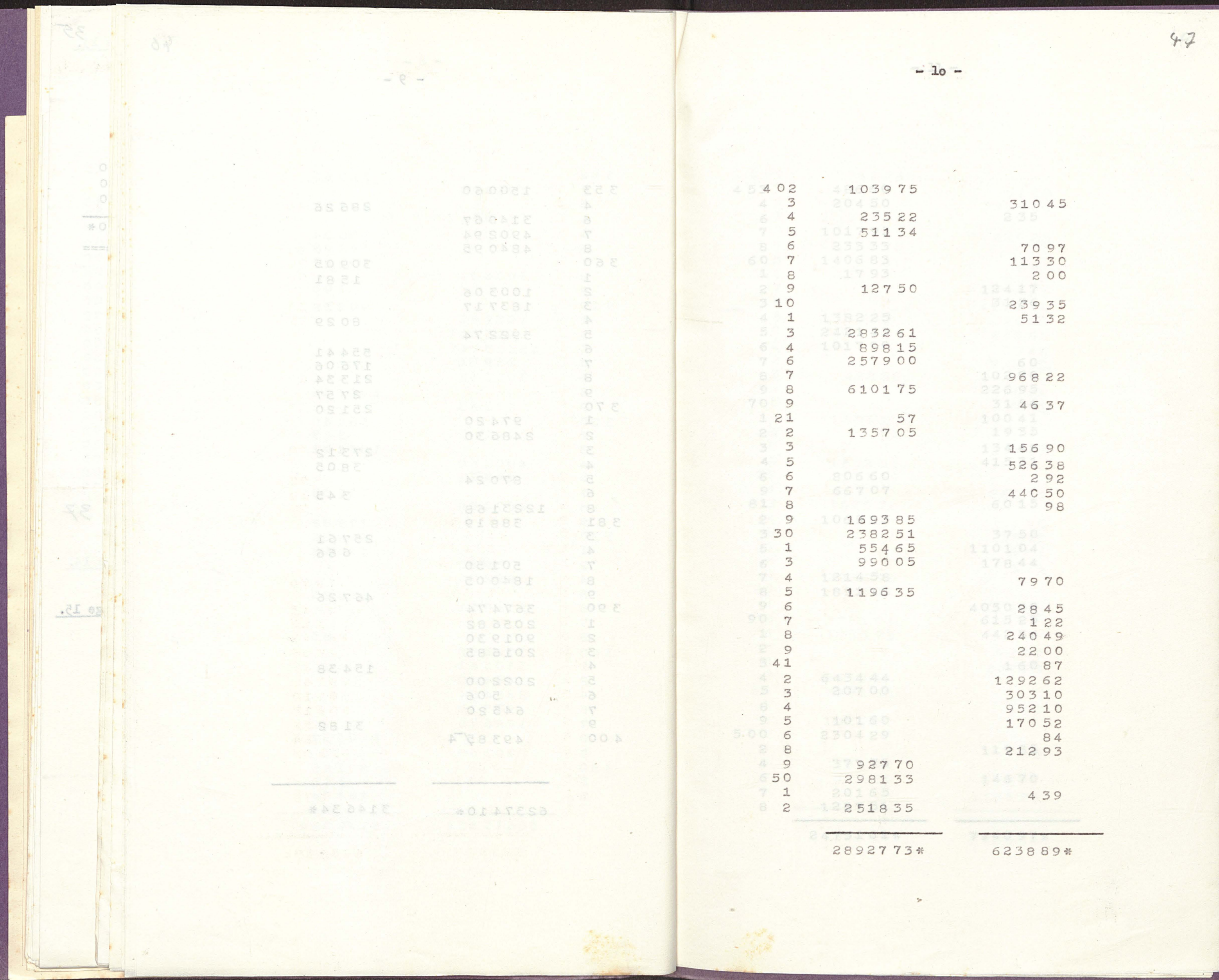



Kreisarchiv Stormarn E103

Gefördert durch die Deutsche Forschungsgemeinschaft (DFG) -
Projektnummer 415708552

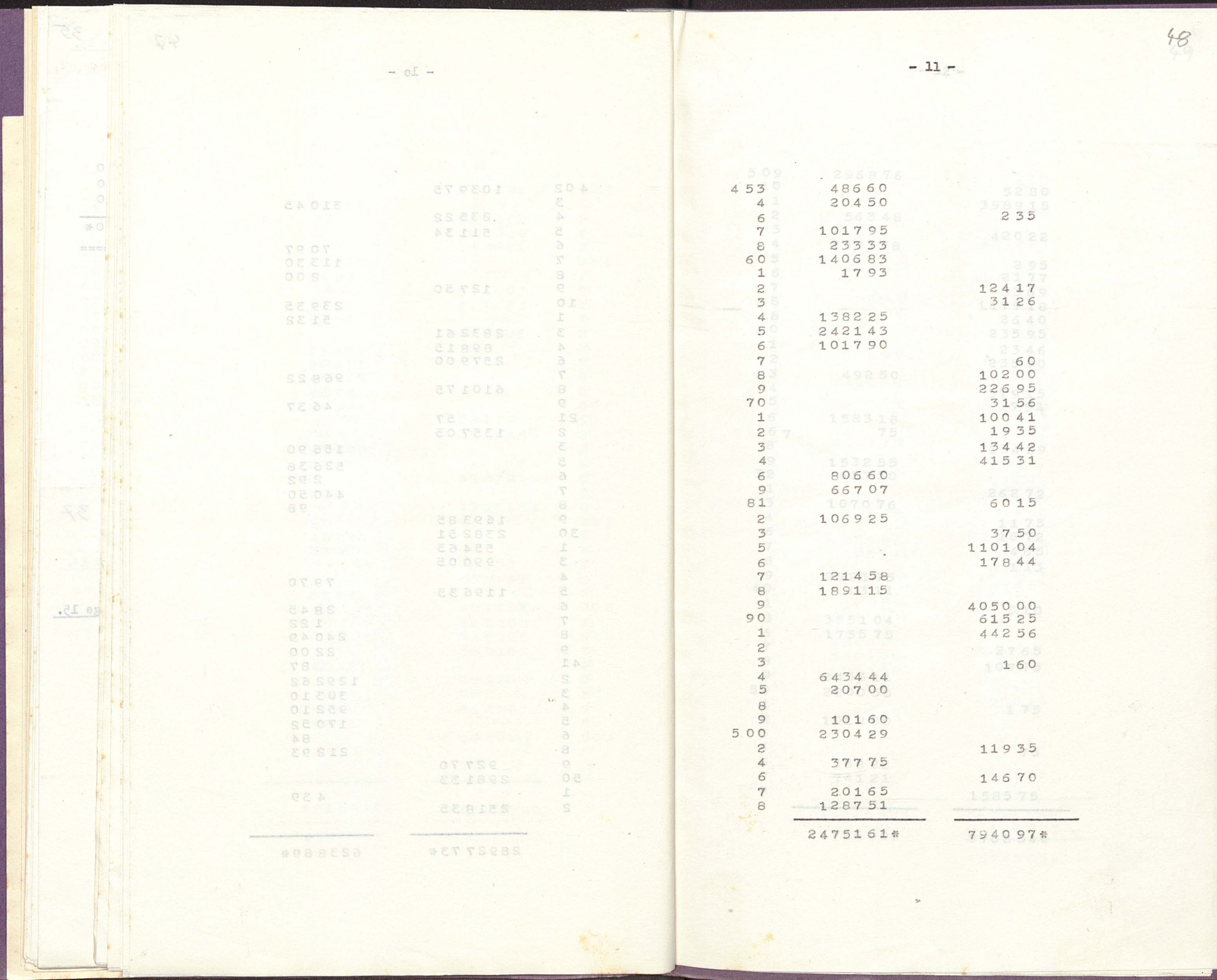

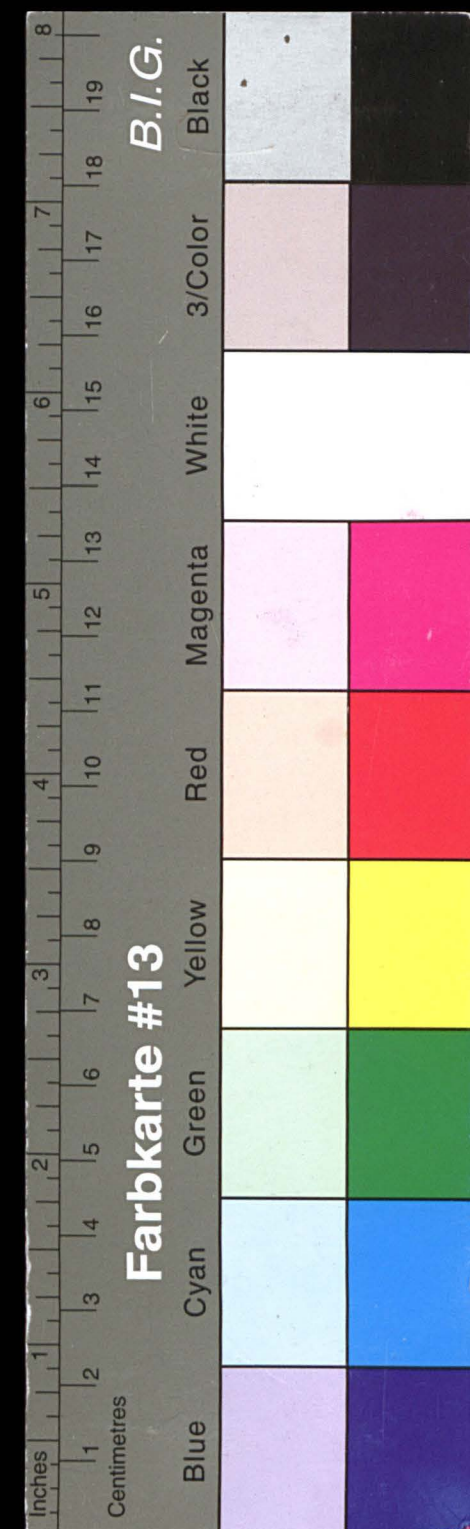

Kreisarchiv Stormarn E103

Gefördert durch die Deutsche Forschungsgemeinschaft (DFG) -
Projektnummer 415708552

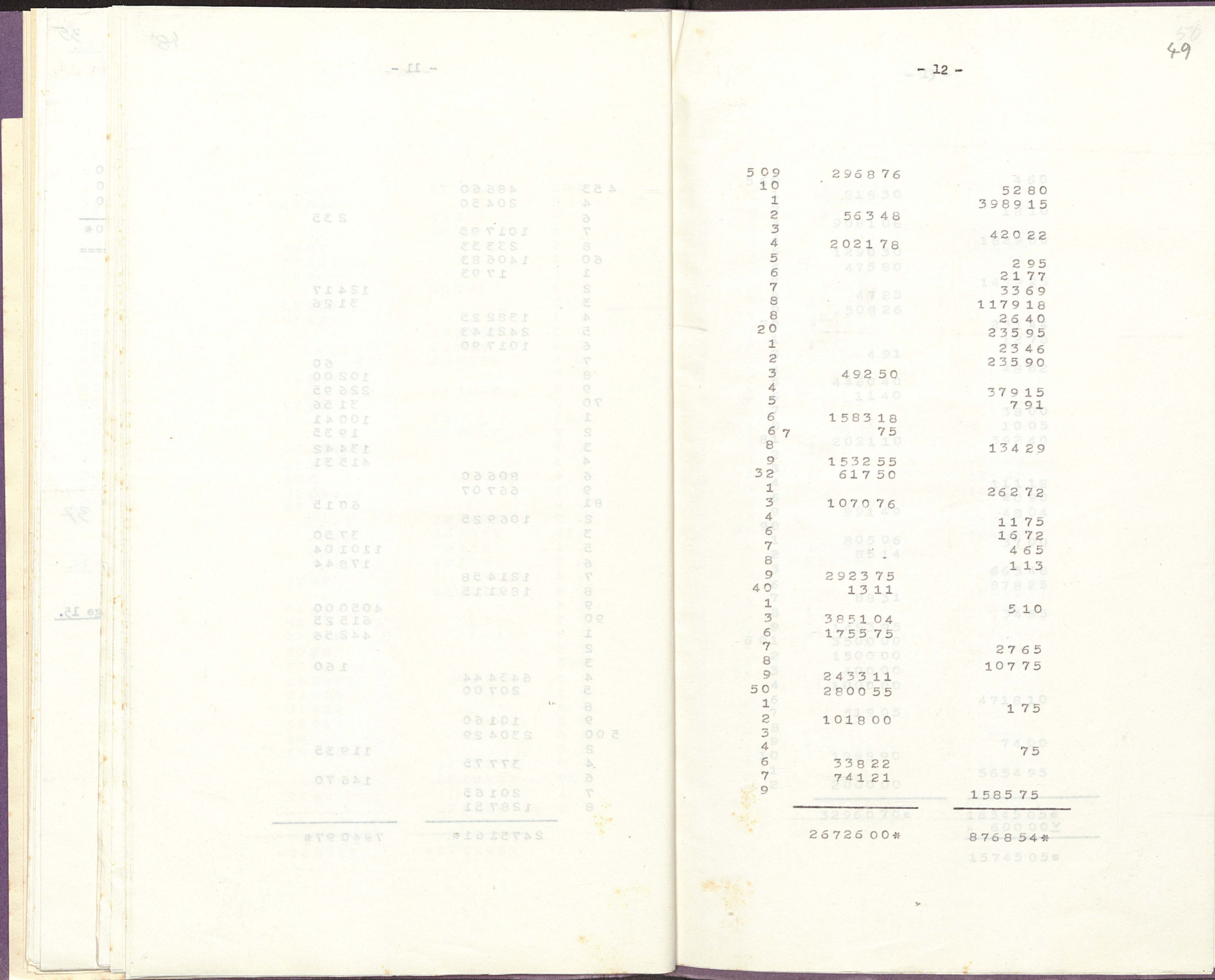

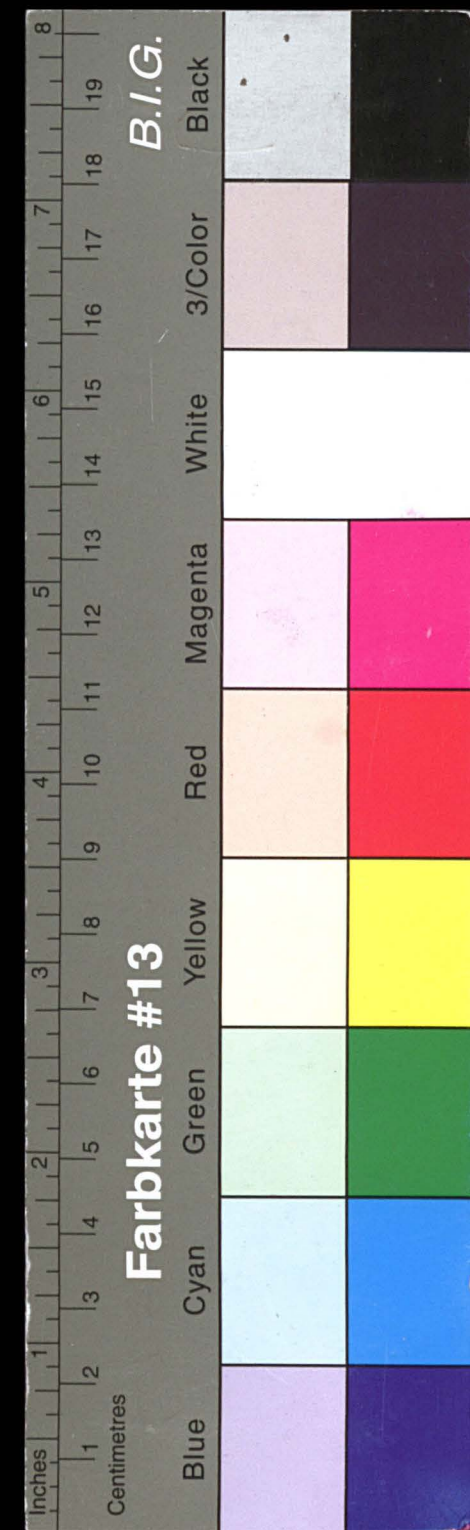

Kreisarchiv Stormarn E103

Gefördert durch die Deutsche Forschungsgemeinschaft (DFG) -
Projektnummer 415708552

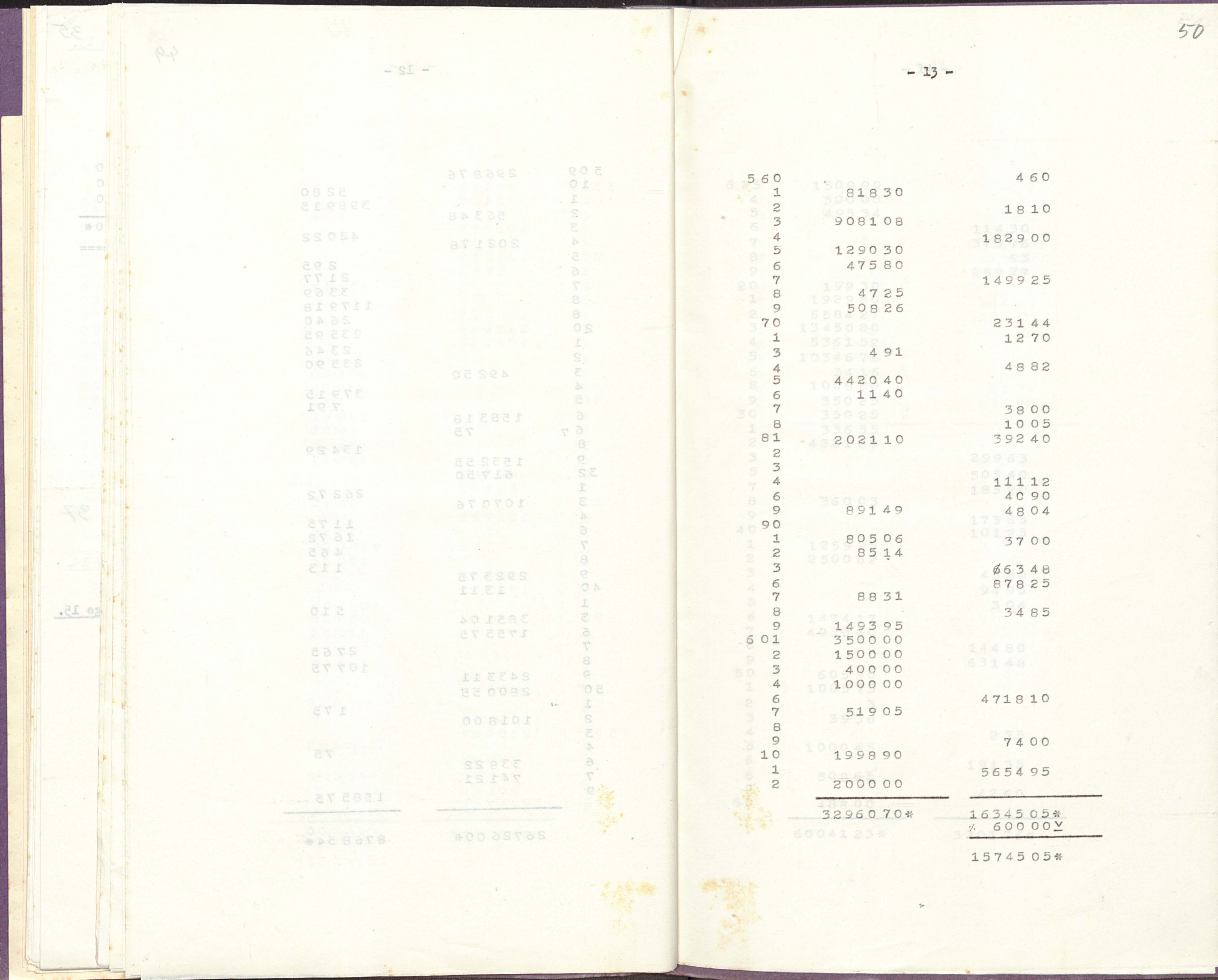

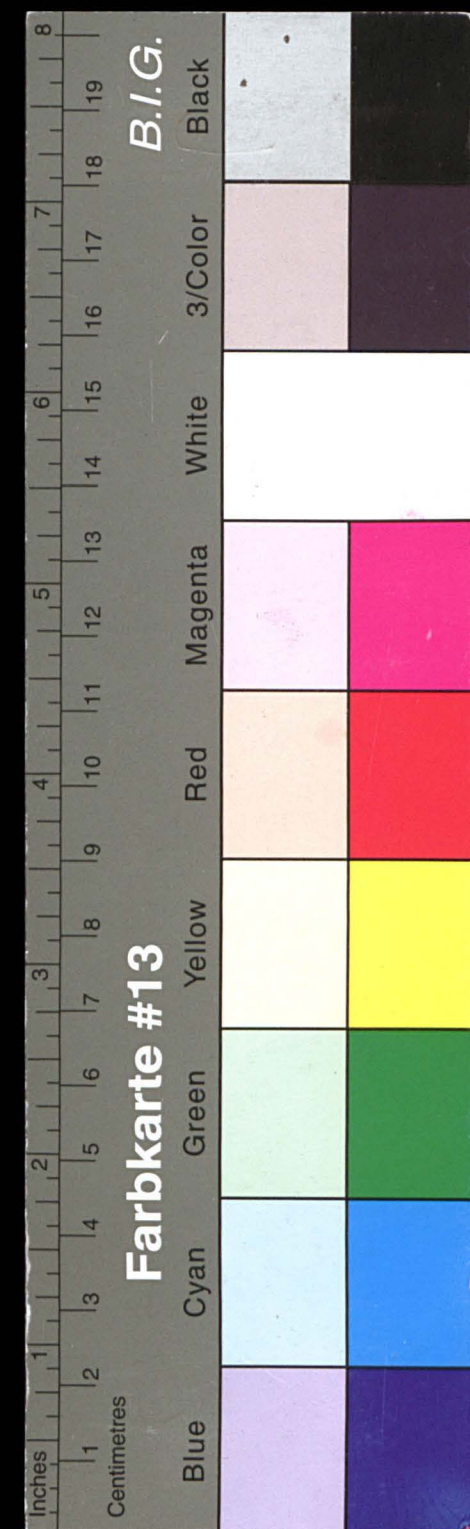

Kreisarchiv Stormarn E103

Gefördert durch die Deutsche Forschungsgemeinschaft (DFG) -
Projektnummer 415708552

- 14 -		
613	1500 00	105
4	500 00	
5	495 34	55 68
6		114 30
7		375 76
8		211 63
9	506 10	289 77
20	199 30	
1	1929 80	129 90
2	6584 27	927 80
3	13450 80	
4	5361 52	
5	10346 76	
6	34 16	
8	1008 80	815 74
9	350 25	233 90
30	350 25	
1	336 55	
2	4321 20	4059 06*
3		299 63
5		505 40
7		185 20
8	360 03	
9		173 85
40		101 25
1	1259 25	
2	2500 62	
3		45 00
4		94 95
5		3 04
6	1474 17	
7	4030 60	
8		144 80
9		631 48
50	605 30	
1	1005 75	
2	3	
3	39 38	
4		2 75
5	1000 45	
6		191 35
8	508 65	
9		42 60
60	488 00	
60041 23*		3201 76*

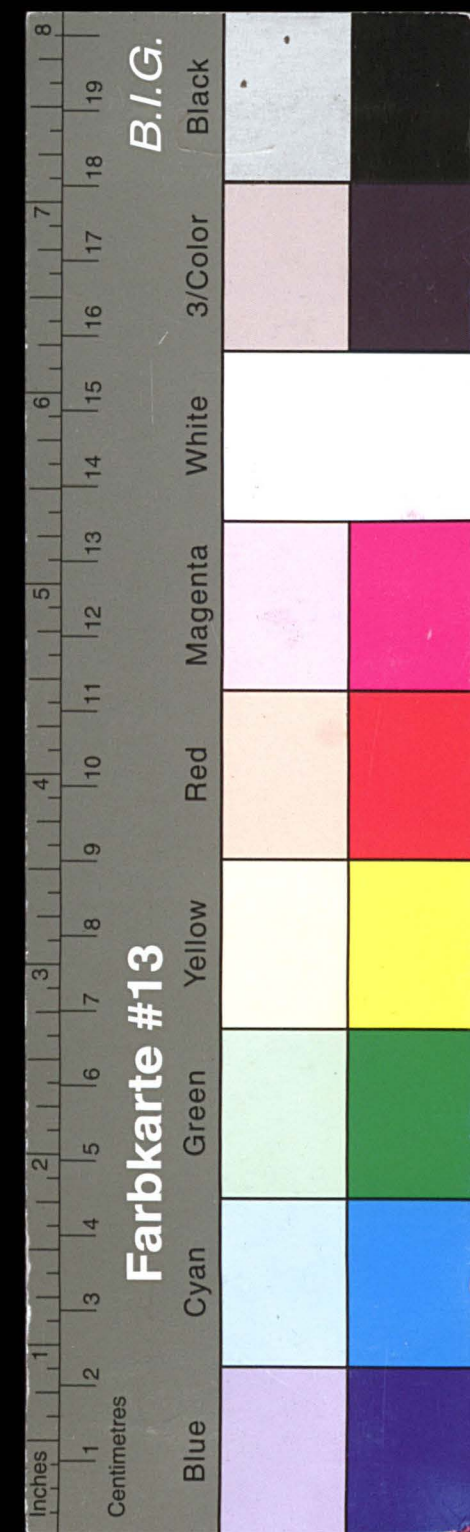

Kreisarchiv Stormarn E103

Gefördert durch die Deutsche Forschungsgemeinschaft (DFG) -
Projektnummer 415708552

<u>Zusammenstellung:</u>		
	<u>Debet:</u>	<u>Kredit:</u>
6 61		1 05
2	116760 53	47123 47
3	44968 82	25668 22
4	36154 27	8 90 13
5	49794 67	100165 76
6	17480 01	21185 39
7	50610 93	62759 22
8	47468 54	13255 83
9	50679 51	15890 38
70	62374 10	92780 34
1	28927 73	62378 89
2	11230 61	7940 97
3	857080 00	8768 54
4	31705 70	15743 05
5	60041 23	81674 76
6	10373 85	25590 06
<hr/>		<hr/>
	1037385*00	405906*

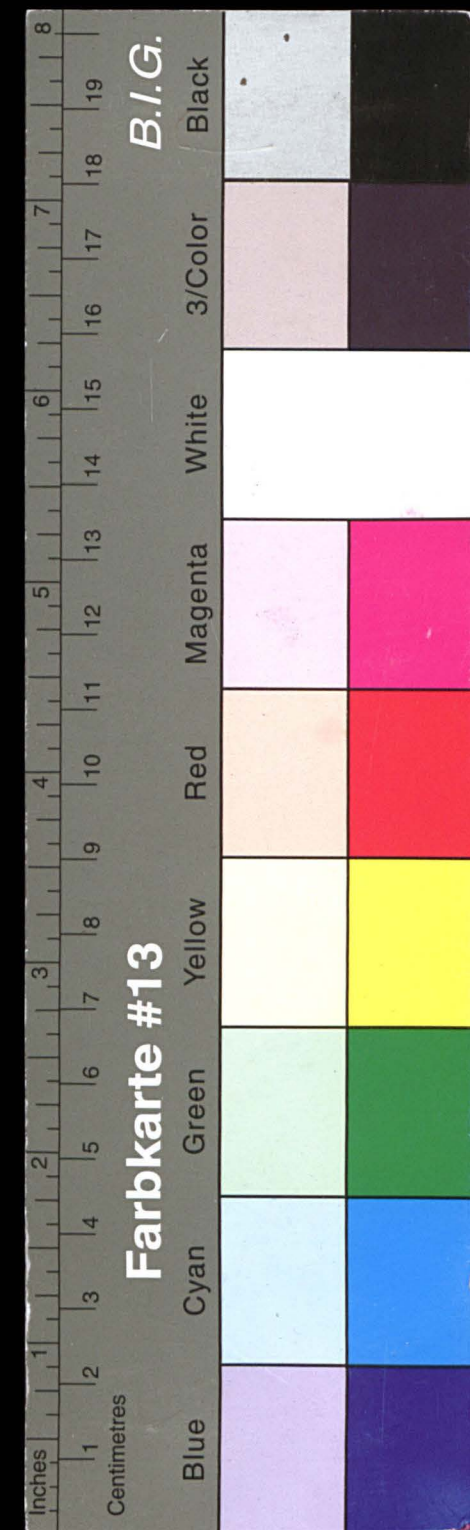

Kreisarchiv Stormarn E103

Gefördert durch die Deutsche Forschungsgemeinschaft (DFG) -
Projektnummer 415708552

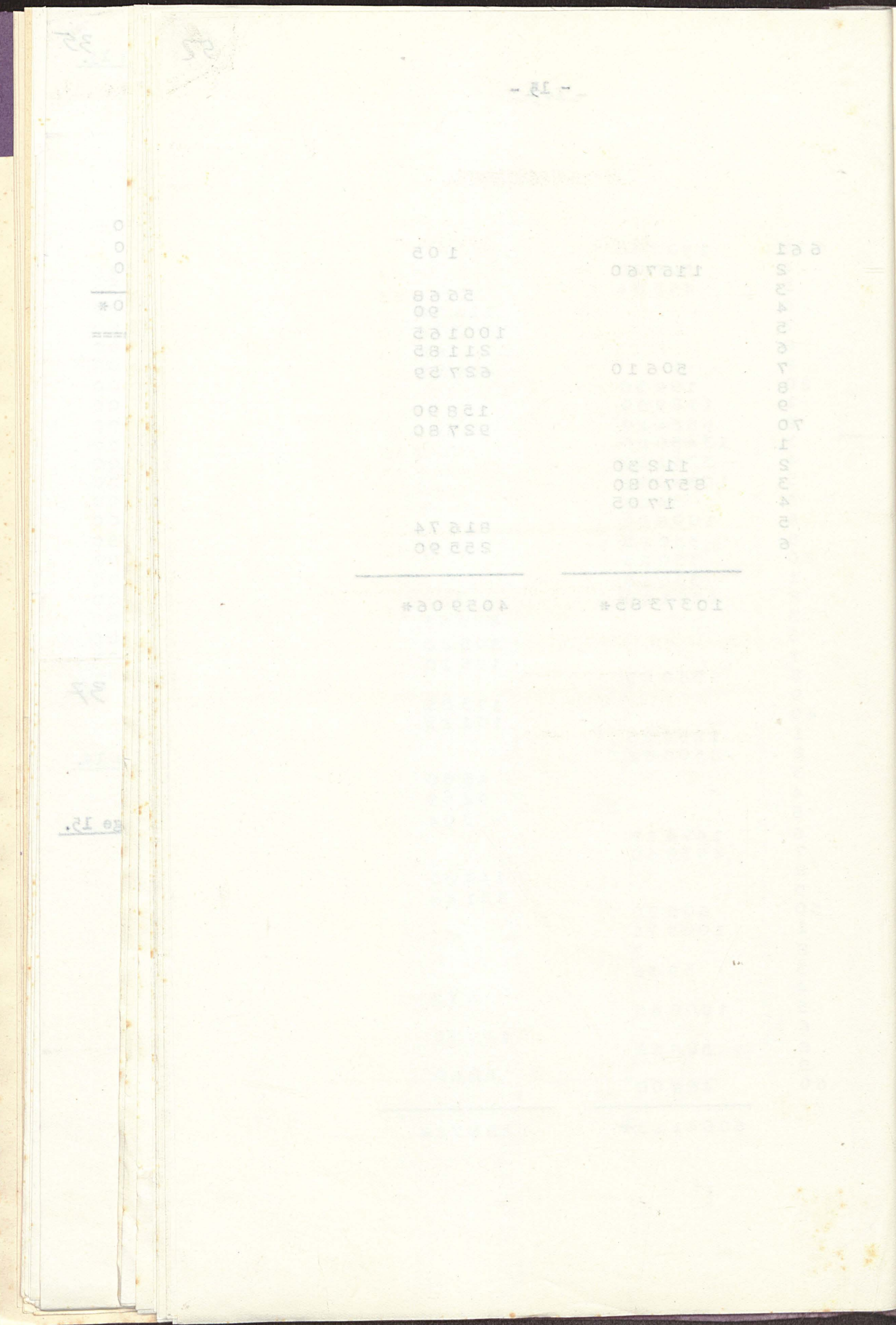

53

- 16 -

Anlage 17.

Zusammenstellung:

Konto pro Diverso per 12.3.1929.

Debet:		Kredit:	
110345 53		47123 47	
44968 82		25160 22	
36154 27		8551 13	
49794 67		15208 76	
17480 01		1098 59	10. 13 80
61815 93		2927 22	
47468 54		13295 83	12. 7 80
50679 51		10170 38	
62374 10		3146 34	1. 7 10
28927 73		6238 89	
24751 61		7940 97	3. 507 50
26726 00		8768 54	
32960 70		15745 05	62 93
60041 23		3201 76	
10373 85		4059 06	
664862 50*		172636 21* Zu Anlage 16.	
./. 172636 21		posten.	
492226 29*			
=====			
116.23			
1.474.17			
1.590.40.			

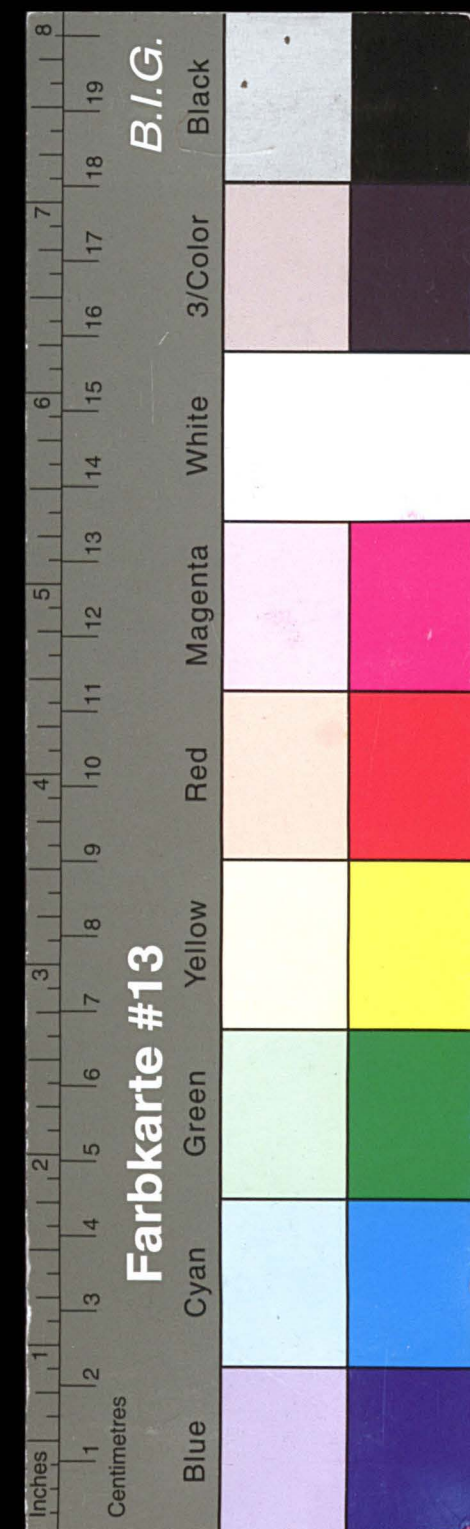

Kreisarchiv Stormarn E103

Gefördert durch die Deutsche Forschungsgemeinschaft (DFG) -
Projektnummer 415708552

B l a n k o p o s t e n .

$$\begin{array}{r} 116.23 \\ 1.474.17 \\ \hline 1.590.40. \\ \hline \end{array}$$

Zu Anlage 16.

54

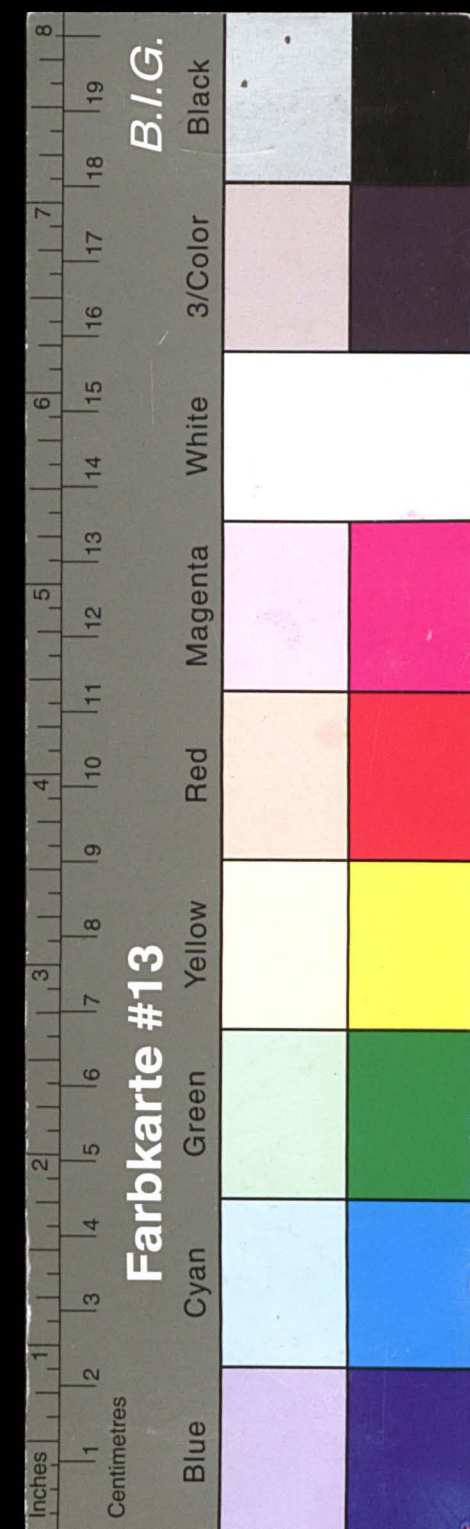

Farbkarte #13

Kreisarchiv Stormarn E103

Projektnummer 415708552

Hd.

Anlage 17.

zentrale Hannover Hannover, d
tliche Bankkata Konto pro Diverse per 12.3.1929.

(Kontokorrent-Konto Nr.40)

Débet: Verbandsrevisor Dr. B r u n n e r Kredit:

20.9.	50	12.10.	1380
"	100	29.12.	780
"	100	16.1.	710
Zeichen:			
29.1. 3/1647	150	8.3.	50750
Spar- und Leihk. 150 der Gemeinde Bargtheide.		"	6995
30.1.	300	9.3.	825
Auf Veranlassung der Spar- und Leihk. der Gemeinde Bargtheide bestätigen wir Ihnen, am 12.3. 2000			
ten Konten:		"	2000
1) 1. Amerika-Anleihe einen Saldo von 2500		"	2500

850*

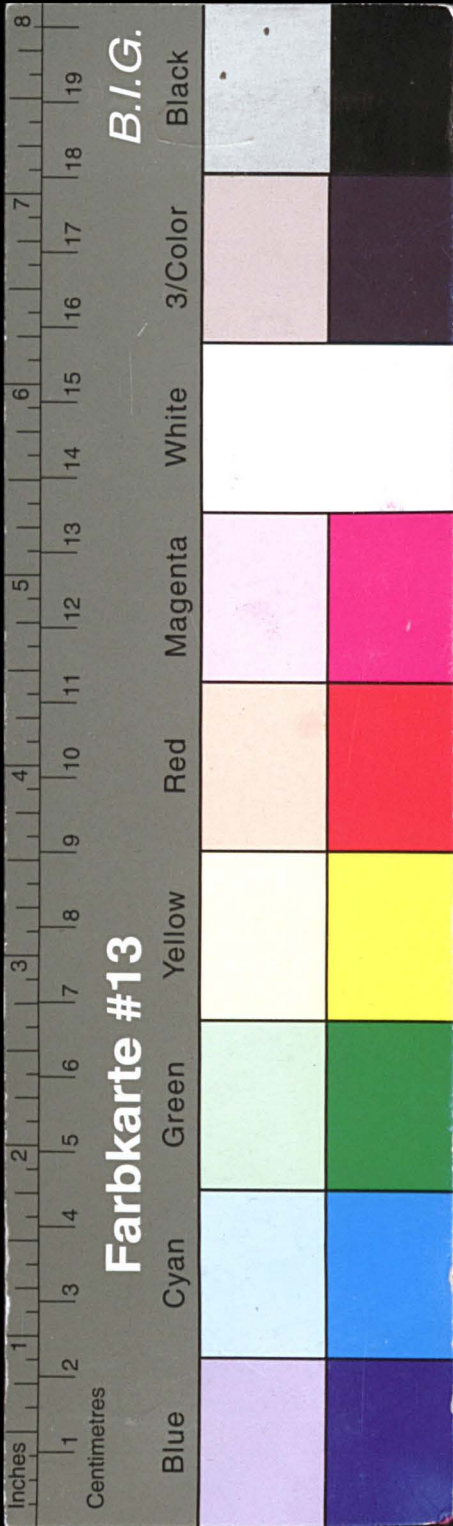

Kreisarchiv Stormarn E103

Gefördert durch die Deutsche Forschungsgemeinschaft (DFG) -
Projektnummer 415708552

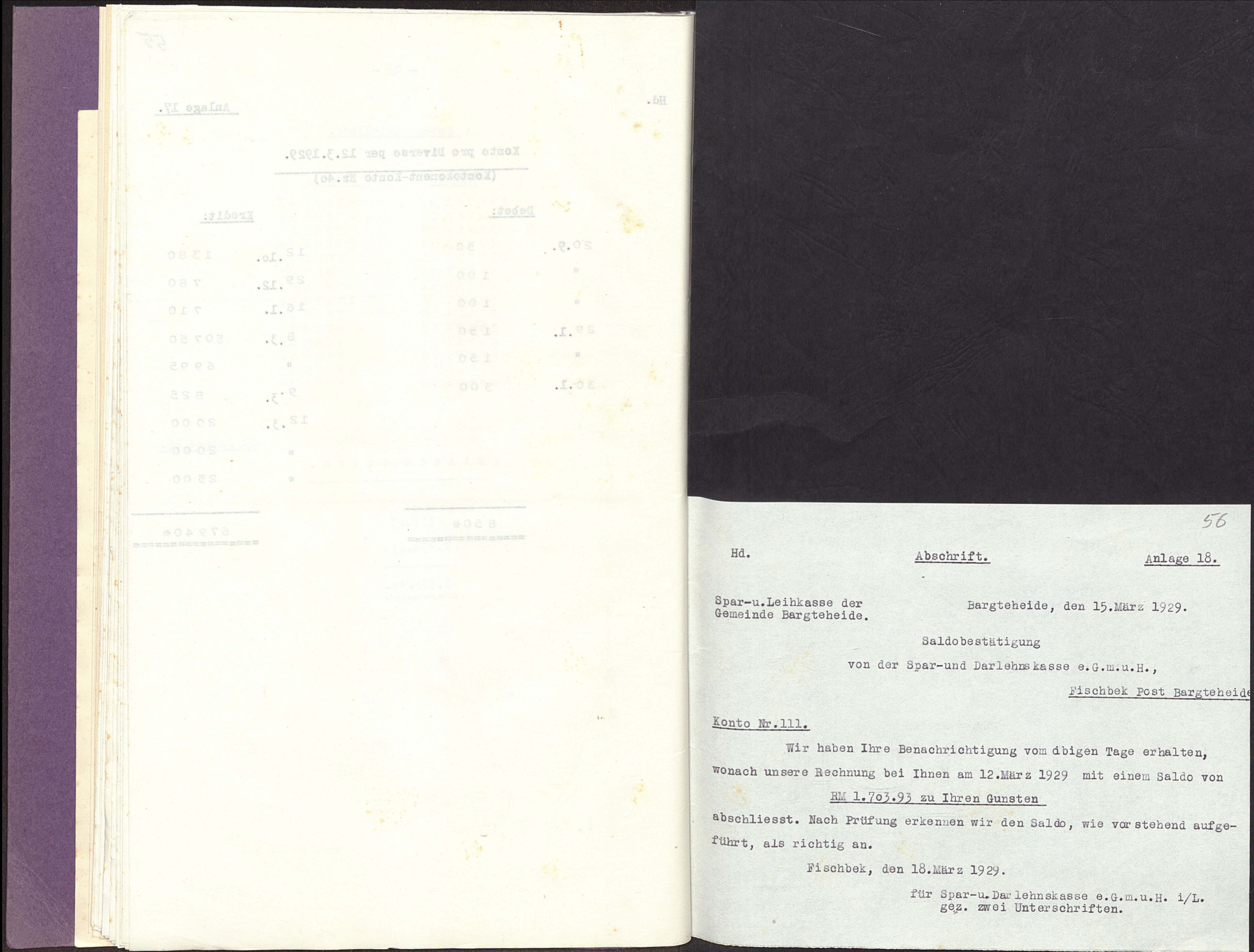

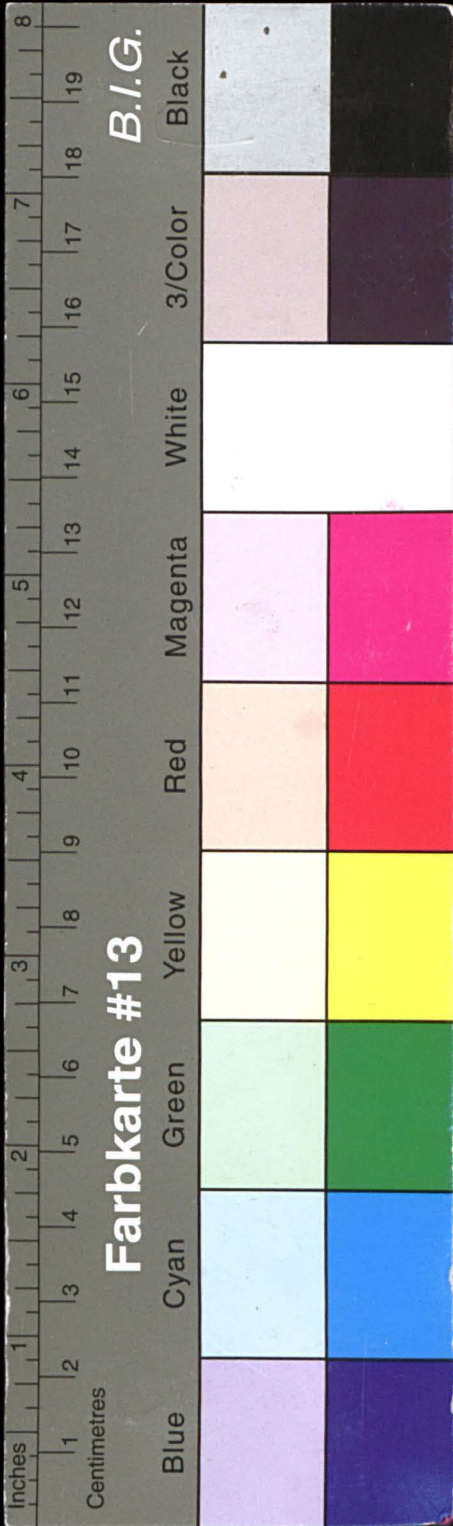

Kreisarchiv Stormarn E103

Gefördert durch die Deutsche Forschungsgemeinschaft (DFG) -
Projektnummer 415708552

Konto Nr. 111.
Wir haben Ihre Benachrichtigung vom 12. März 1929 erhalten,
wonach unsere Rechnung bei Ihnen am 12. März 1929 mit einem Saldo von
RM 1.703,93 zu Ihren Gunsten
abschliesst. Nach Prüfung erkennen wir den Saldo, wie vorstehend aufge-
führt, als richtig an.
Flüßbek, den 18. März 1929.
Für Spar- u. Darlehenskasse e. G. m. b. H. i. V.
gez. zwei Unterschriften.

Saldobestätigung
von der Spar- und Darlehenskasse e. G. m. b. H.,
Bargteheide, den 12. März 1929.

Spar- u. Leihkasse der
Gemeinde Bargteheide.

Abschrift.

Anlage 18.

Kredit:

12.10.	12 80
22.12.	7 80
16.1.	7 10
8.3.	507 50
"	6 92
2.3.	8 25
12.3.	20 00
"	20 00
"	23 00

Debit:

20.9.	30
"	1 00
"	1 00
22.1.	1 50
"	1 50
30.1.	3 00

Konto pro Diverse per 12.3.1929.
(Kontokorrent-Konto Nr. 40)

Anlage 17.

Hd. Anlage 19.

Abschrift.

Girozentrale Hannover
Öffentliche Bankanstalt.

Hannover, den 18. März 1929.

Herrn

Verbandsrevisor Dr. B r u e r
b/ Geschäftsstelle des Schleswig-Holsteinischen
Sparkassenverbandes,

K i e l .

Unsere Zeichen:
Anleihewesen 3/1647.

Betr. Spar- und Leihkasse der Gemeinde Bargteheide.

Auf Veranlassung der Spar- und Leihkasse der Gemeinde
Bargteheide bestätigen wir Ihnen, dass die bei uns geführ-
ten Konten:

- 1) 1. Amerika-Anleihe einen Saldo von RM 35.743.35
- 2) Abzahlungskredit (Langfristiger Konto-
korrentkredit) einen Saldo von " 10.400.--

am 12. März 1929 zu unseren Gunsten aufweisen.

Hochachtungsvoll

Girozentrale Hannover
Öffentliche Bankanstalt.
gez. zwei Unterschriften.

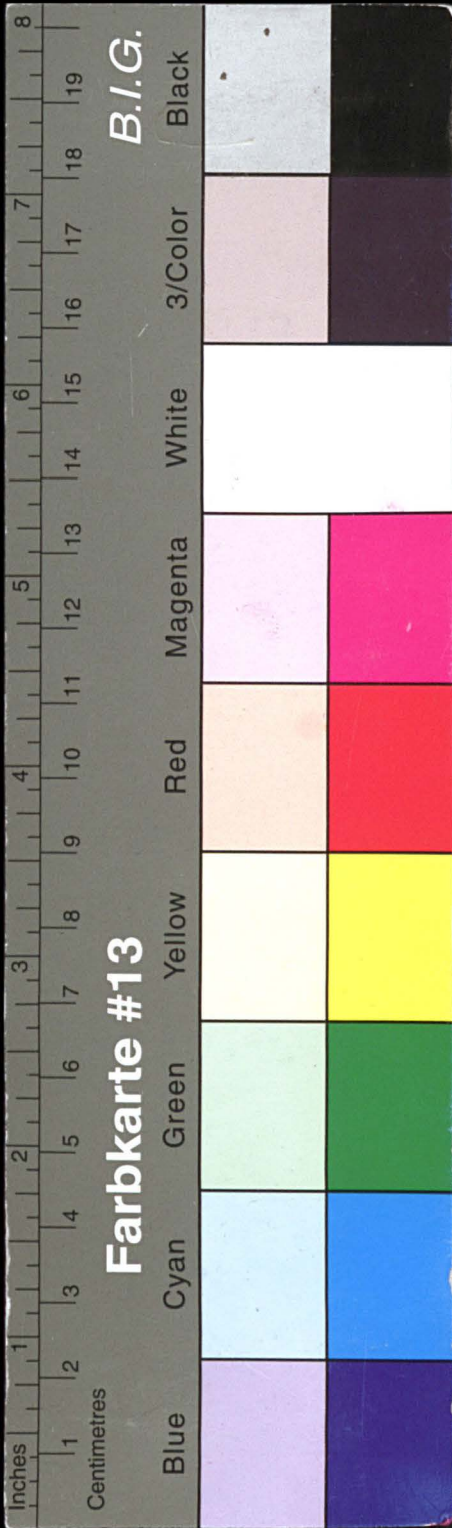

Kreisarchiv Stormarn E103

Gefördert durch die Deutsche Forschungsgemeinschaft (DFG) -
Projektnummer 415708552

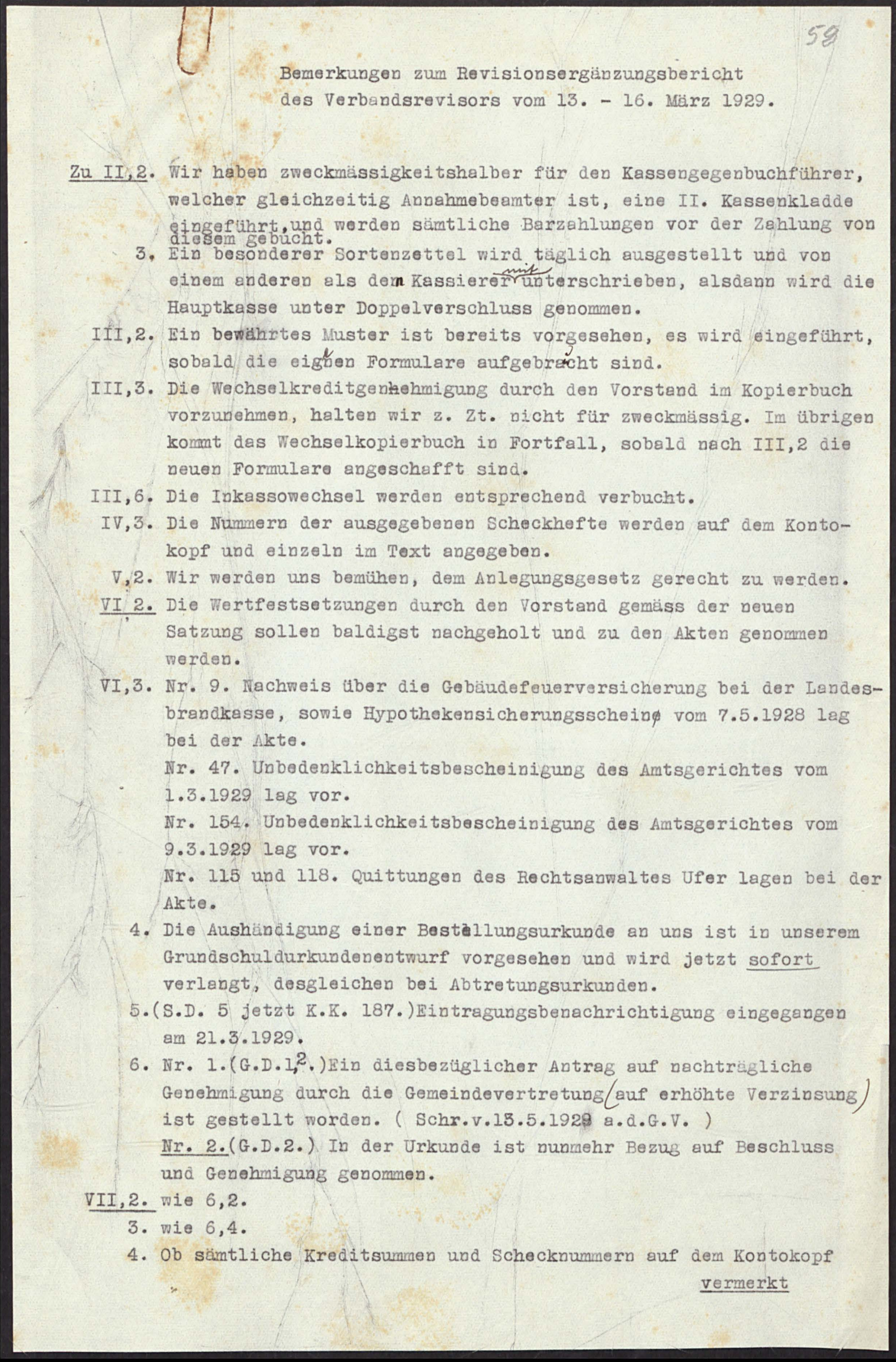
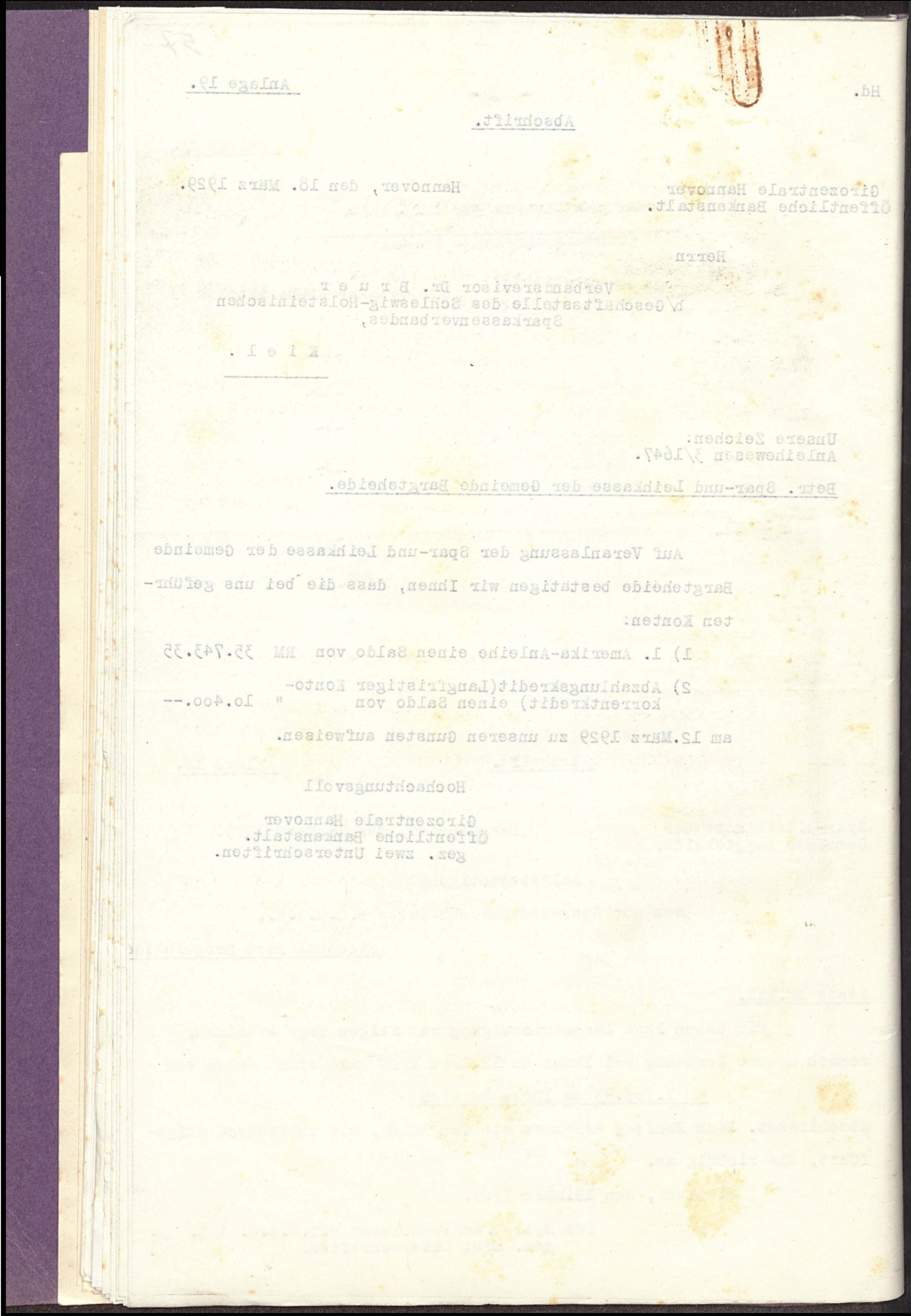



Kreisarchiv Stormarn E103

Gefördert durch die Deutsche Forschungsgemeinschaft (DFG) -
Projektnummer 415708552

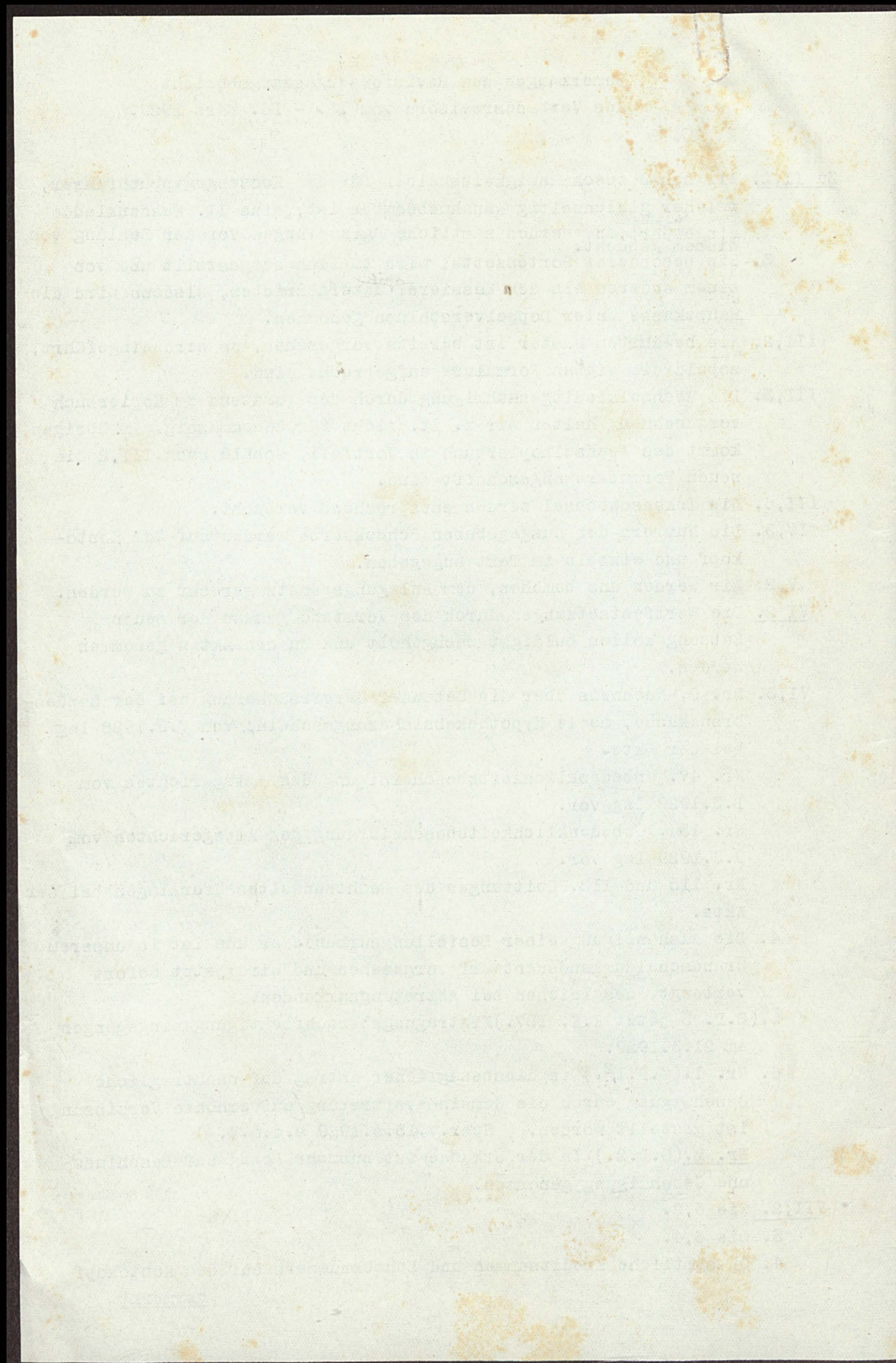

59

vermerkt sind, wird demnächst nachgeprüft.

VII,5. Die Debitorenliste wird monatlich dem Vorstande vorgelegt.

6. Nr. 15. RM 38.000,-- Kredit, davon RM 17.000,-- laufend gegen RM 20.000,-- Grundschuld nach ca. RM 2.000,-- Schätzung des Grundstückes durch den Vorstand (Landesbrandkasse RM 15.600,- u. 11,81,28 ha Land) RM 38.000,--, und RM 21.000,-- Gräserwechselkredit gegen Grundschuldeintragungsvormerkung von RM 21.000,-- nach RM 9.000,-- in 17,52,53 ha Elbmarschweiden. Schätzung durch den Vorstand RM 60.000,--.

Nr. 38. Die Bürgschaft der Bevollmächtigten ist bestätigt worden.

Nr.43. Sofern der Kredit noch längere Zeit benötigt wird, werden wir die Eintragung der Abtretung verlangen müssen. Ob die Betreffende Fassung der Urkunde „ nötigenfalls unbedingt abtrete " einwandfrei ist oder nicht, dürfte zumindest strittig sein. Die Eintragung der Abtretung ist gemäss vorgenanntem Entwurf bisher von dem hiesigen Amtsgericht ohne Bedenken vorgenommen worden. Immerhin haben auch wir seit ca. einem halben Jahr nur noch unbedingt zuverlässige Abtretungserklärungen hereingenommen.

Nr. 81 (nicht 82) Versicherungsnachweis liegt bei der Akte Aw.H. 655. (Aachener und Münchener Feuerversicherung RM 20.000-)

Nr. 100. Grundschuldbrief am 18.3.1929 eingegangen. Vorher hat Unbedenklichkeitsbescheinigung vorgelegen.

Nr. 102. Wie vor.

Nr. 119. Wie zu Nr. 43. Im ~~Vor~~rigen ist die Eintragung der Abtretung und Berichtigung des Briefes beantragt.

Nr. 123. Die Verlängerung des Kredites ist beantragt.

Nr. 153. Wie zu Nr. 100. (eingeg. 30.3.29)

Nr. 251. Gerken ist eine letztmalige Frist gesetzt worden und soll das Grundstück demnächst bestimmt zur Auflassung kommen. Im ~~Vor~~rigen ist die hereingenommene Bürgschafte als Sicherheit erst kürzlich vom Vorstand wieder genehmigt worden.

Nr. 258. Wie zu Nr. 43. Nebenbei bemerken wir, ^{das} zusammen RM 10.000,-- bewilligt sind, davon RM 5000,-- gegen Bürgschaft. In Anspruch genommen sind nur ca. RM 2.150,--.

Nr. 275. Versicherungsnachweis liegt vor.

Nr. 281. Wie zu Nr. 100.

Nr. 378. Wie zu Nr. 100. (eingeg.143.bezw.13.4.1929)

Nr. 487. Erledigt durch Rückzahlung.

Nr. 499. Die Vereinnahmungen der Stempelmarkenvorschüsse wird in Zukunft abgezeichnet.

Nr. 509. Die Berichtigung des Hypothekenbriefes wegen Zuschreibung von Parzellen ist veranlasst.

Nr. 526. Das Grundstück befindet sich in Volksdorf und ist die Beleihung nur ausnahmsweise vorgenommen worden, weil der Schuldner

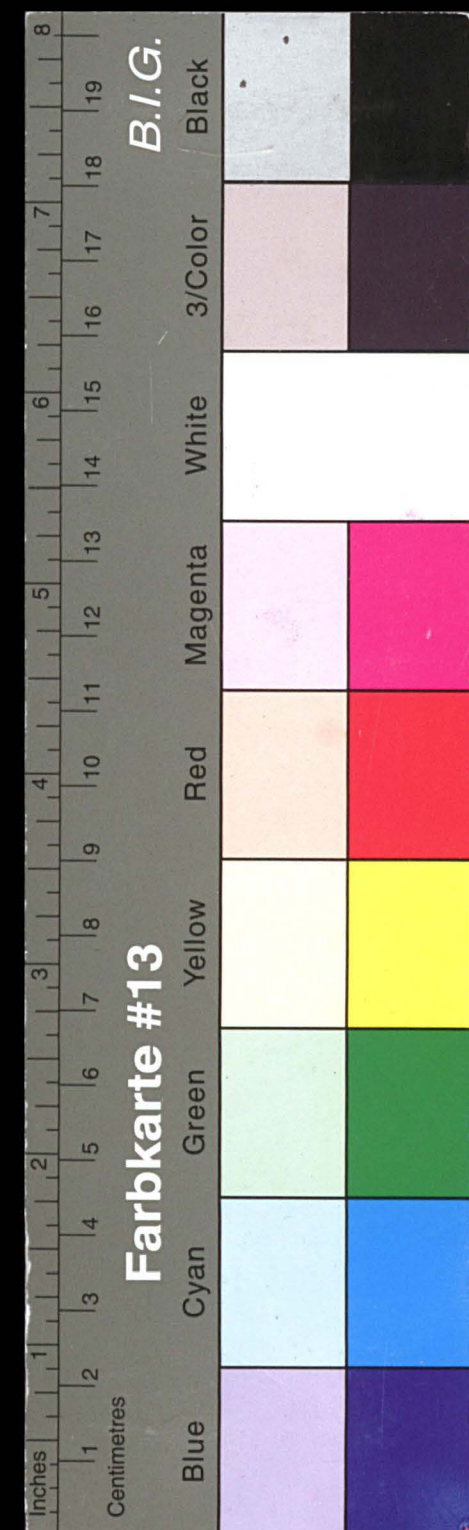

Kreisarchiv Stormarn E103

Gefördert durch die Deutsche Forschungsgemeinschaft (DFG) -
Projektnummer 415708552

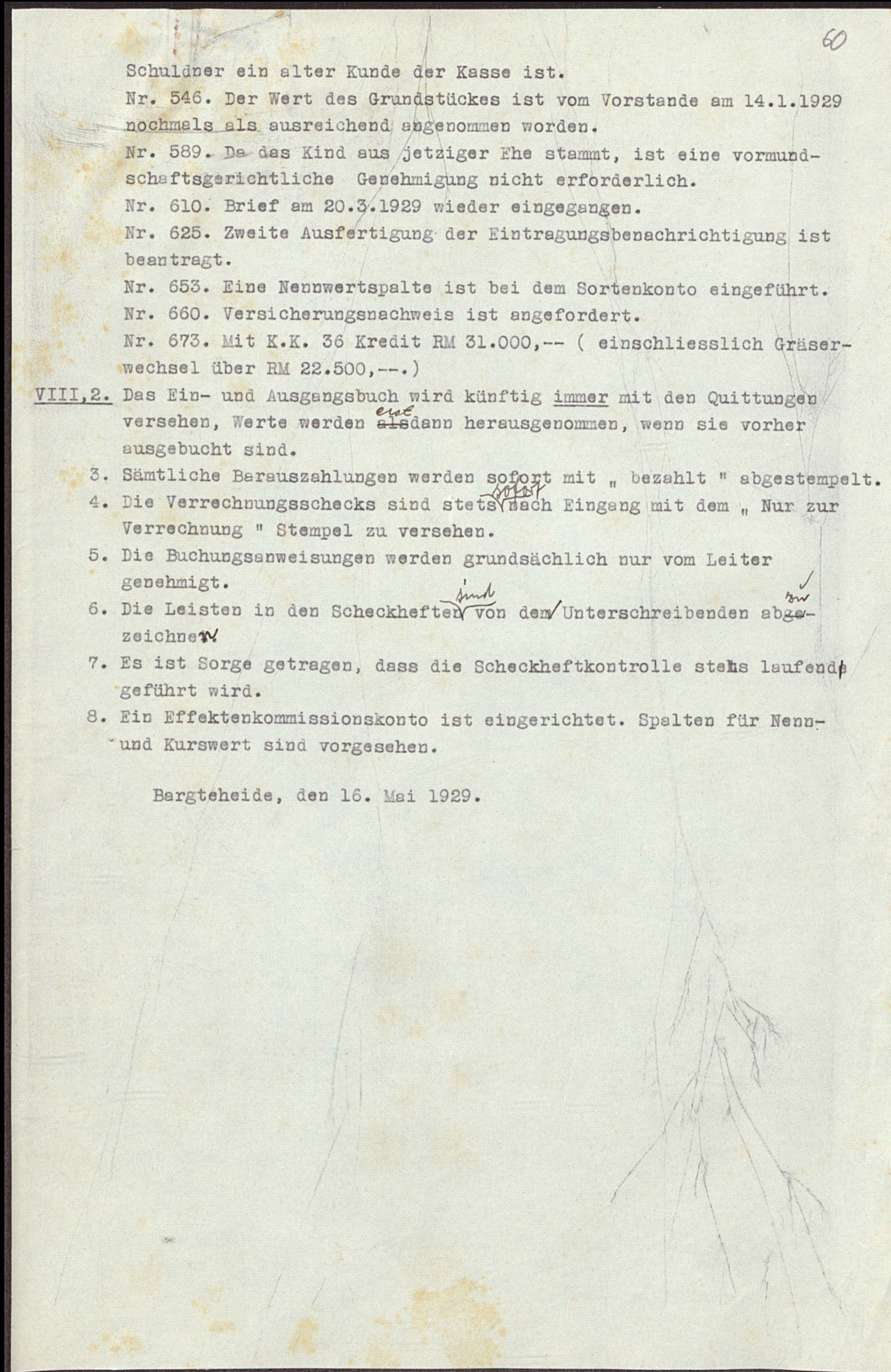
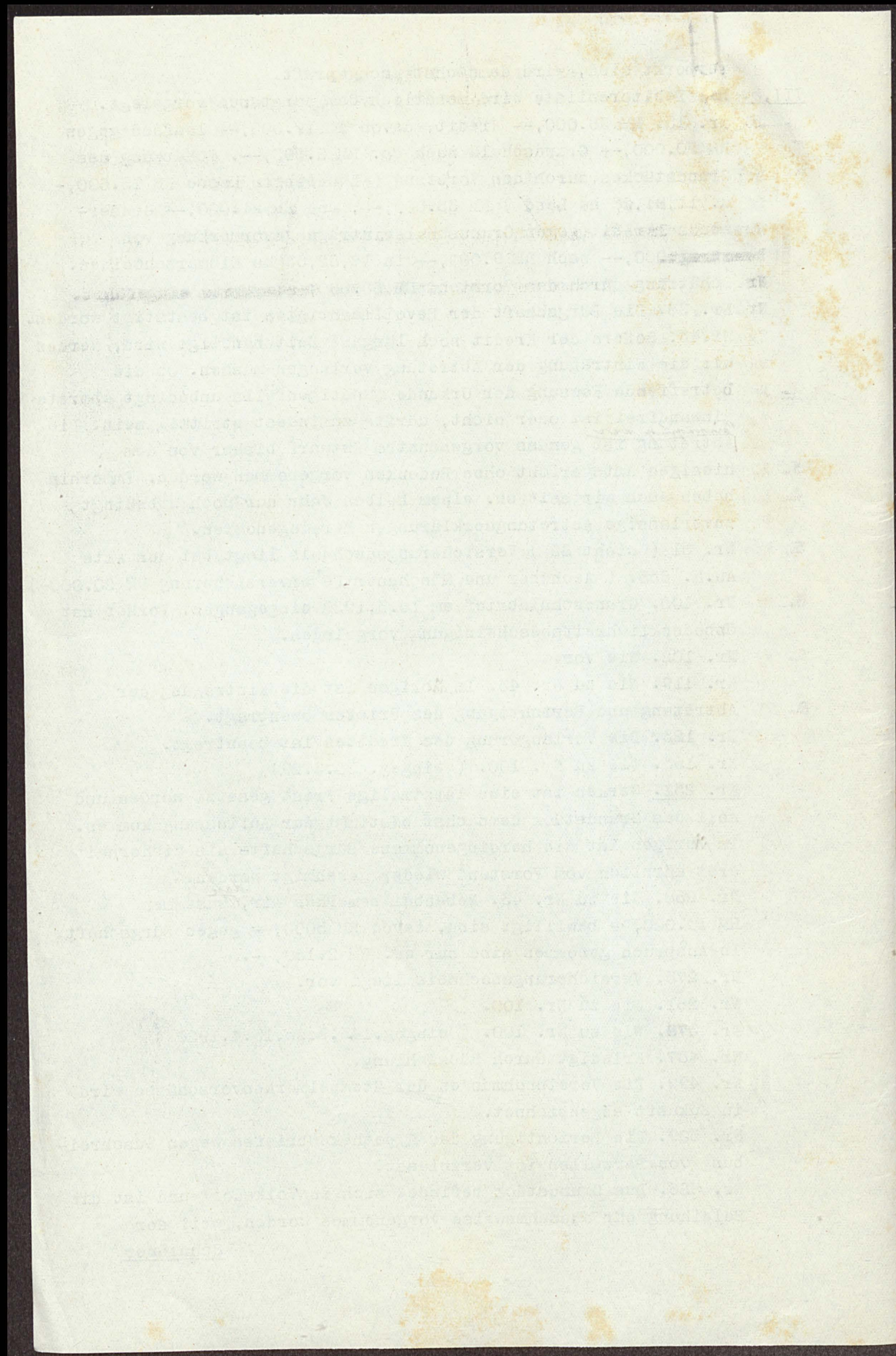

Schuldner ein alter Kunde der Kasse ist.

Nr. 546. Der Wert des Grundstückes ist vom Vorstande am 14.1.1929 nochmals als ausreichend angenommen worden.

Nr. 589. Da das Kind aus jetziger Ehe stammt, ist eine vormundschaftsgerichtliche Genehmigung nicht erforderlich.

Nr. 610. Brief am 20.3.1929 wieder eingegangen.

Nr. 625. Zweite Ausfertigung der Eintragungsbenachrichtigung ist beantragt.

Nr. 653. Eine Nennwertspalte ist bei dem Sortenkonto eingeführt.

Nr. 660. Versicherungsnachweis ist angefordert.

Nr. 673. Mit K.K. 36 Kredit RM 31.000,-- (einschliesslich Gräserwechsel über RM 22.500,--.)

VIII,2. Das Ein- und Ausgangsbuch wird künftig immer mit den Quittungen versehen, Werte werden ^{erst} alsdann herausgenommen, wenn sie vorher ausgebucht sind.

3. Sämtliche Berauszahlungen werden sofort mit „bezahlt“ abgestempelt.

4. Die Verrechnungsschecks sind stets ^{sofort} nach Eingang mit dem „Nur zur Verrechnung“ Stempel zu versehen.

5. Die Buchungsanweisungen werden grundsätzlich nur vom Leiter genehmigt.

6. Die Leisten in den Scheckheften ^{sind} von dem ^{zw} Unterschreibenden abgezeichnet.

7. Es ist Sorge getragen, dass die Scheckheftkontrolle stets laufend geführt wird.

8. Ein Effektenkommissionskonto ist eingerichtet. Spalten für Nenn- und Kurswert sind vorgesehen.

Bargteheide, den 16. Mai 1929.

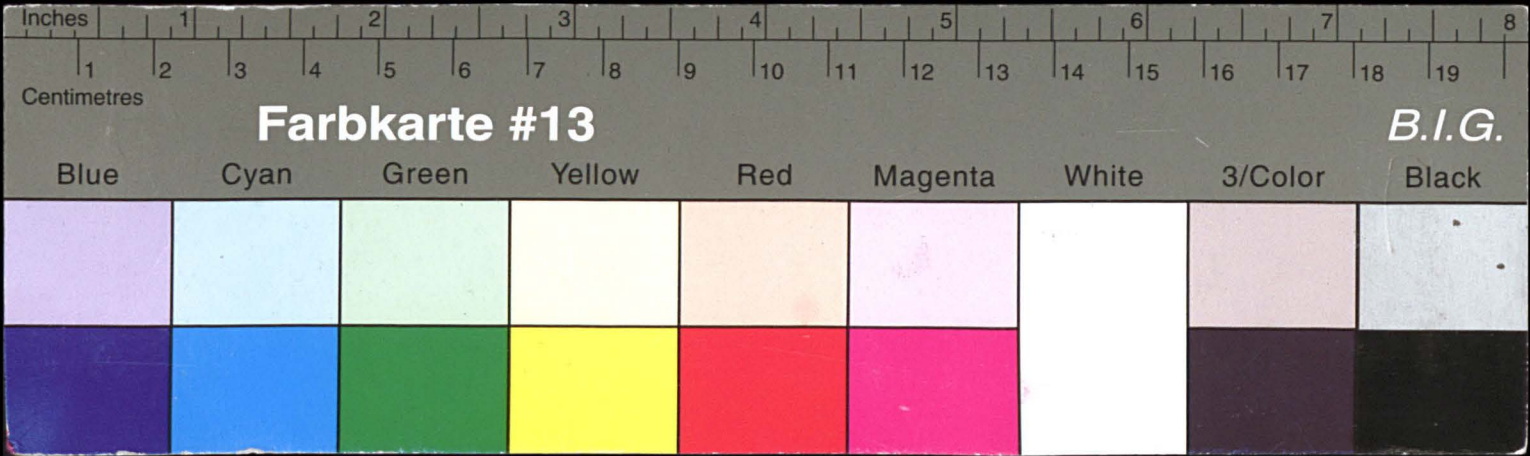

Kreisarchiv Stormarn E103

Gefördert durch die Deutsche Forschungsgemeinschaft (DFG) -
Projektnummer 415708552

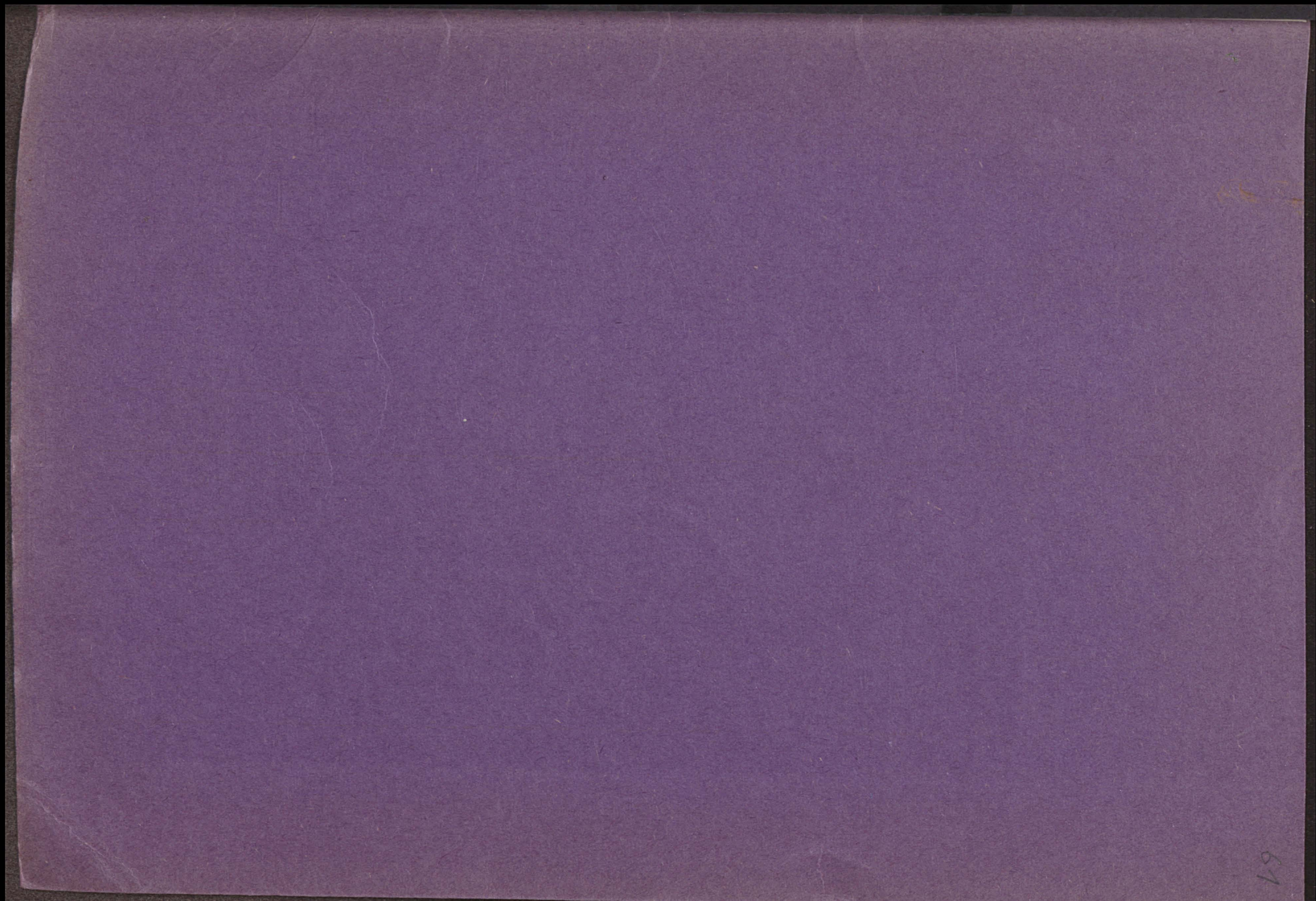
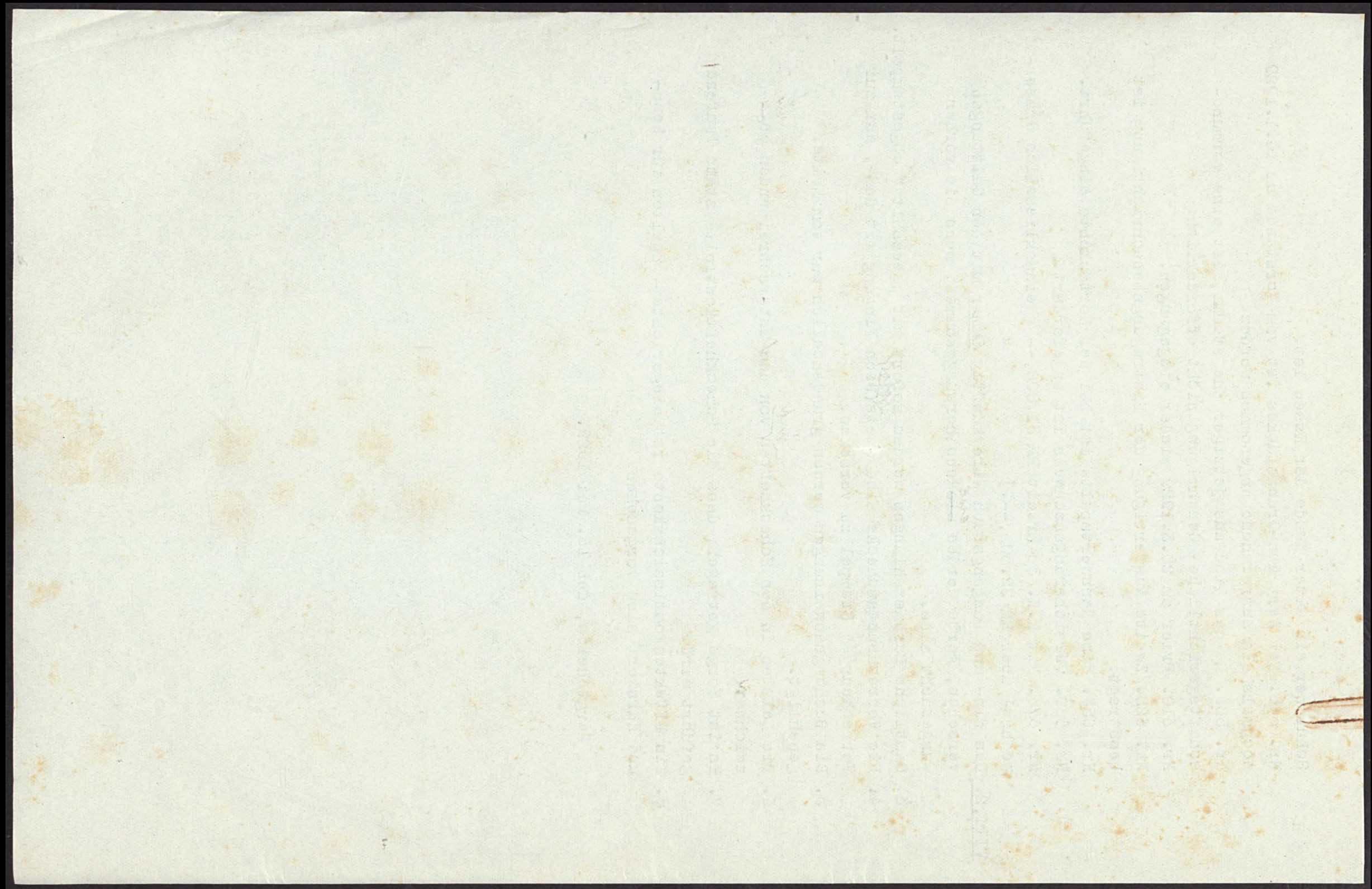

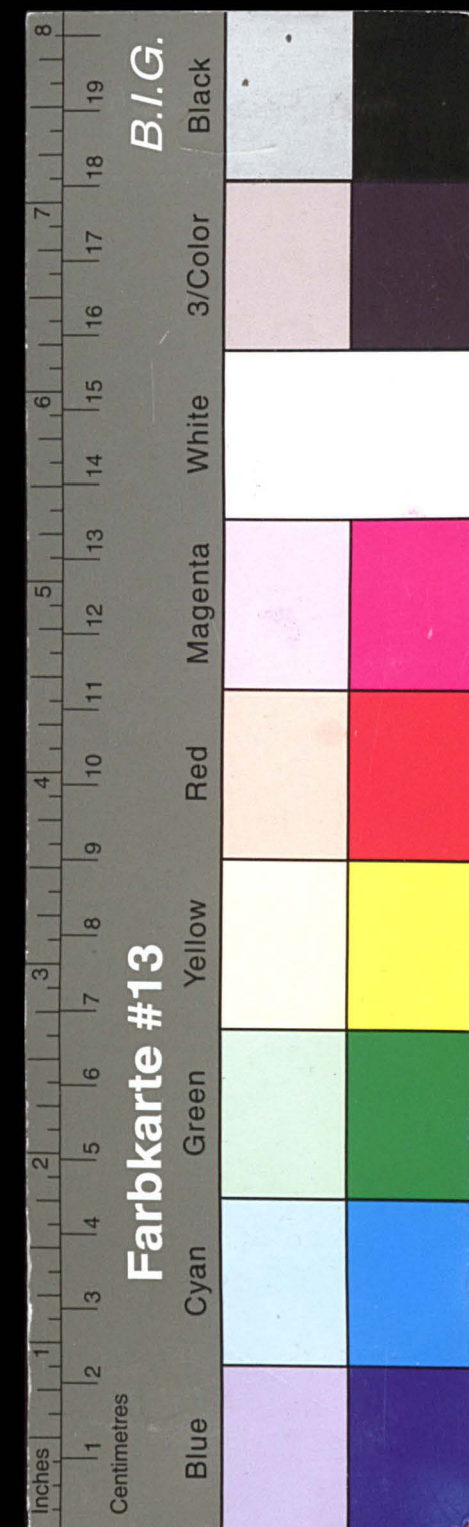

Kreisarchiv Stormarn E103

Gefördert durch die Deutsche Forschungsgemeinschaft (DFG) -
Projektnummer 415708552

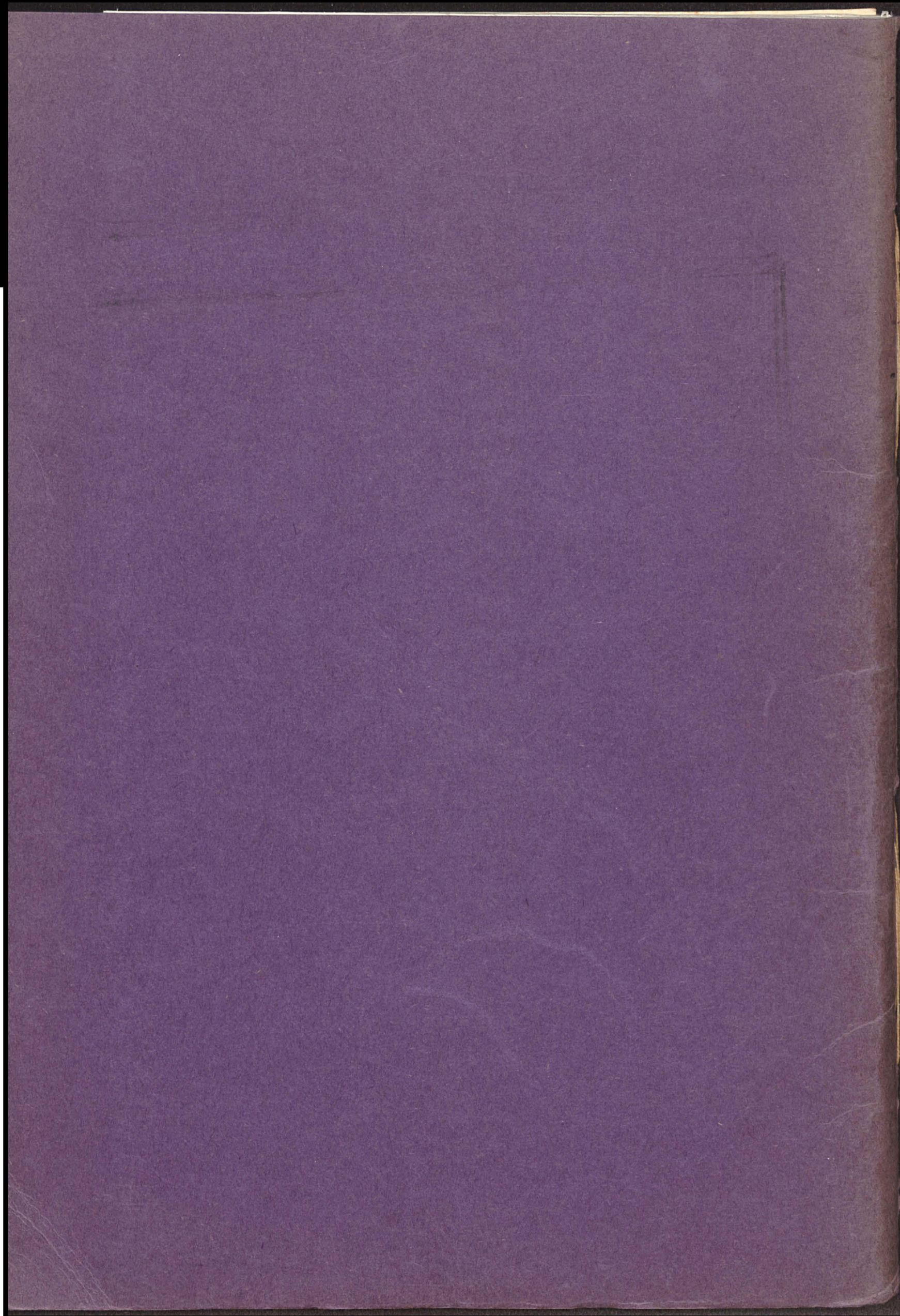

Der Gemeindevorsteher

----:----

Bargteheide, den 29. April 1929

Anliegend übersende ich den Bericht über die
am 13. - bis 16. d.Mts. stattgefundene Revision.

Die gleichfalls beigefügte Nachweisung der
Erinnerungen ist mir binnen drei Wochen mit der Be-
antwortung wieder vorzulegen.

An

die Spar- & Leihkasse

der Gemeinde Bargteheide

h i e r .
=0=0=0=0=0=0=

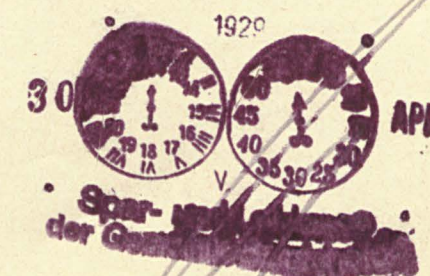

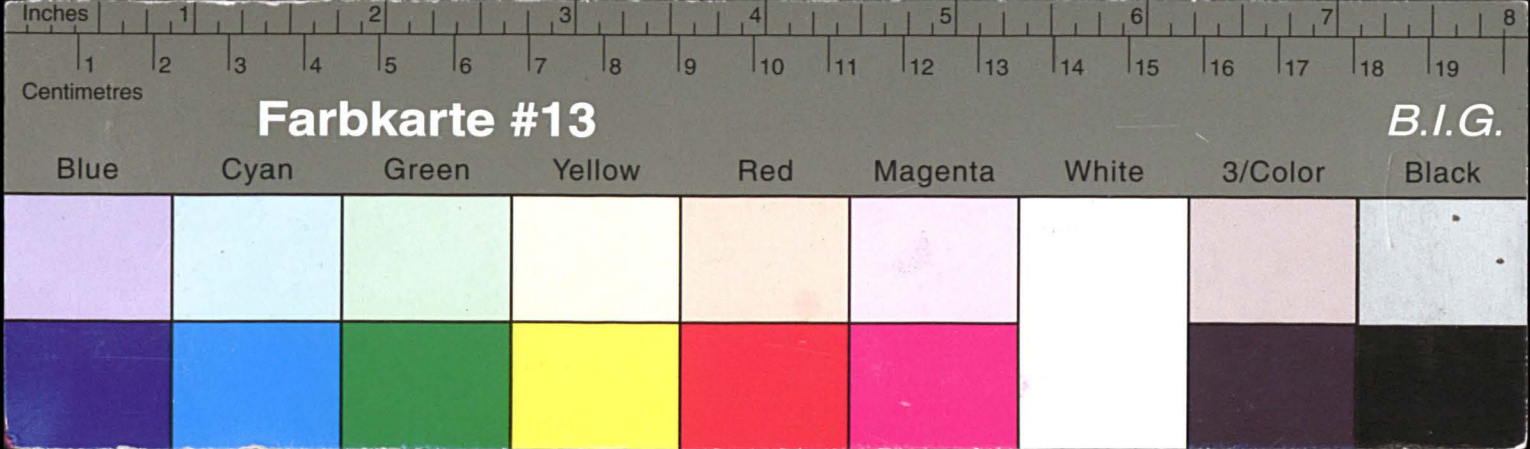

Kreisarchiv Stormarn E103

Gefördert durch die Deutsche Forschungsgemeinschaft (DFG) -
Projektnummer 415708552

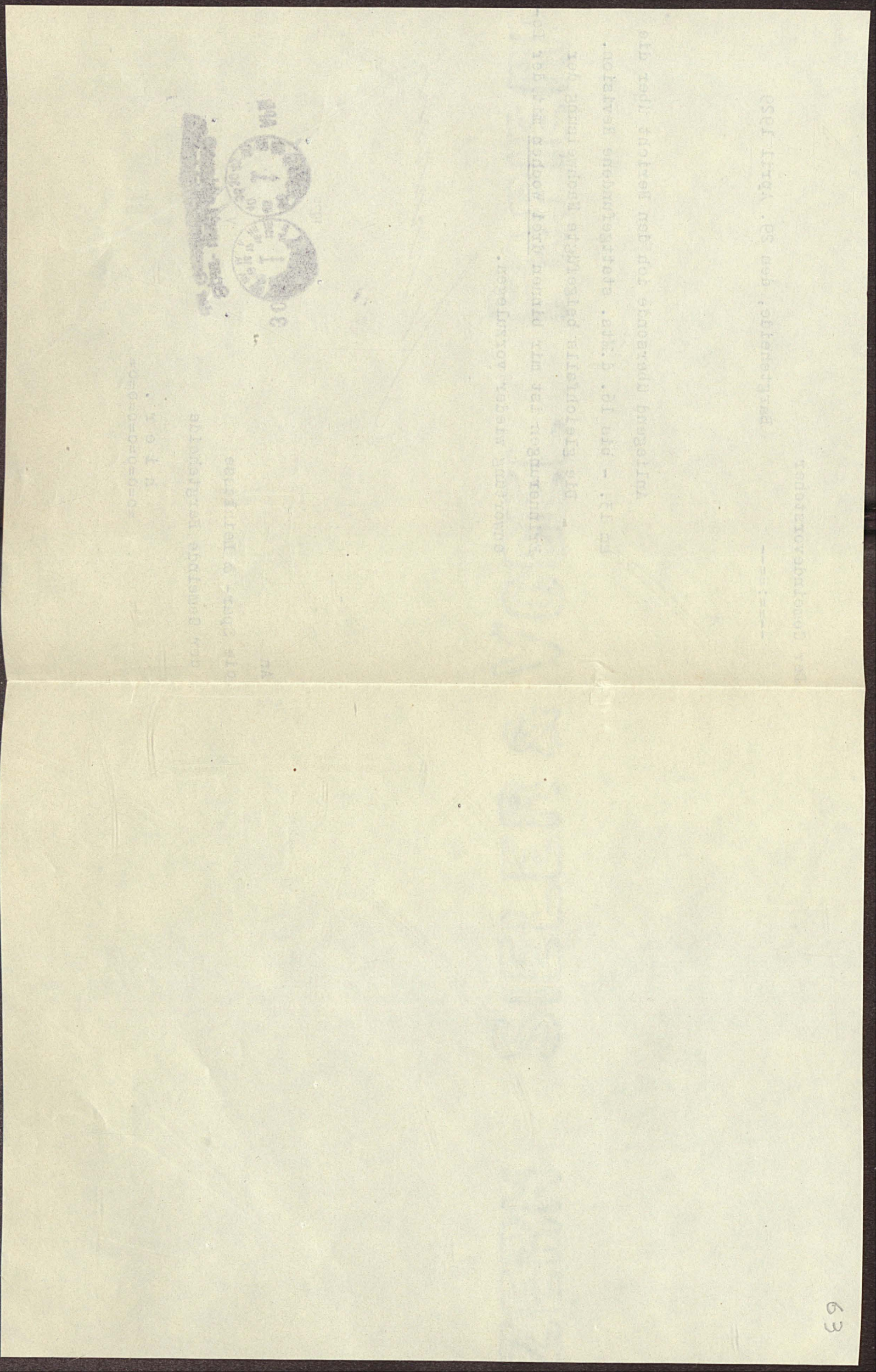

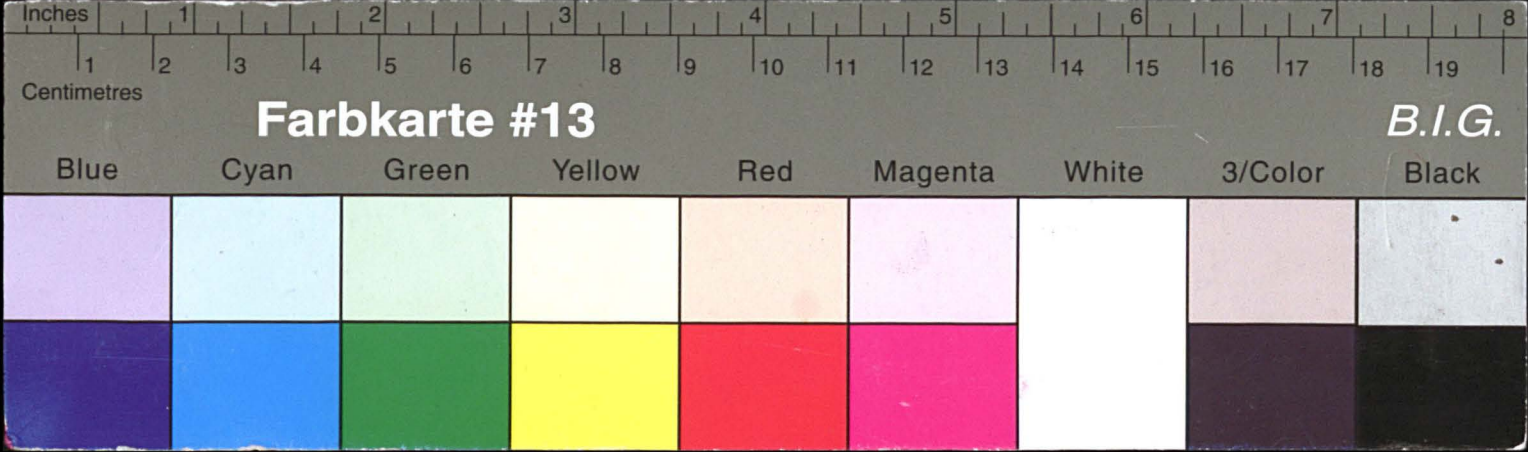

Kreisarchiv Stormarn E103

Gefördert durch die Deutsche Forschungsgemeinschaft (DFG) -
Projektnummer 415708552

