

OFFICE OF THE G.E.L. CHURCH IN CHOTANAGPUR AND ASSAM, RANCHI

No SS2/81/KSS-GA

EINGEGANGEN

Date - 19.11.81

1. DEZ. 1981

Erledigt

To,

Dr. K. Rajaratnam,
Executive Secretary, UELCI
1 First Street
Haddows Road, Madras- 600006.

Dear Sir,

I am to state that on my election as Secretary KSS, G.E.L. Church in Chotanagpur and Assam, Ranchi for 1981-84 term I have taken over in the above capacity.

All D/O letters meant for the Secretary may kindly be addressed to me.

Looking forward to your kind co-operation and guidance,

Yours sincerely,

Sd
(P. Topno)

Copy to :- The Director,
Kuratorium, G.M.

2. Rev. M.A.Z. Rolston,
General Secretary,
National Council of Churches in India,
Nagpur - 440001 (M.S.)
3. Shri Paul Lakhan Lal
Secretary, Bihar Christian Council
Anugrahpuri - Gaya
4. All Anchal Adhyakshes,

P. Topno
(P. Topno)

G. E. L. CHURCH HOSPITAL AMGAON

P. O. AMGAON, Via BARKOT, DIST. SAMBALPUR (ORISSA)

Rly. Station, Rourkela, S. E. Rly.

To

Paster S.Kriebel

Director

Gossner Mission

1 Berlin 41

Handjerystrasse 19/20

West Germany

Date 21.9.81

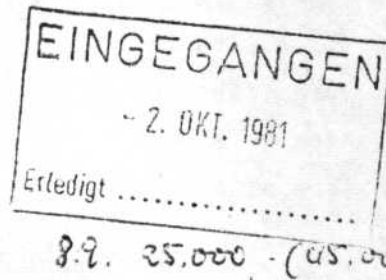

Dear Paster Kriebel ,

Yeshusahay,

Hope you have already received our letter of 2.6.81 along with the budget for 1981 and the income & expenditure reports of 1980. Now, again we are sending you the budget for 1982 and the half yearly reports on income & expenditure of our hospital for the period of Jan to June 1981. As usual, there is little rise in certain items of the budget such as in medicines , petrol , generator and pump maintenance and different categories of wages which is quite unavoidable. Like wise , we will try to increase the collection from patients' contribution. This year , we had two times rise in the price of petrol & diesel , the last one was in June. The cost of medicines is also going up and up and at the same time they are not easily avoidable due to its scarcity .

Now-a-days , the hospital is flooded with patients. The number of out patients ranges between 100-150-200 daily and in-patient is always more than our bed strength. As both the out-patient & in-patient are crowded , we find at times difficult to cope with the patients as it is quite difficult to provide them with the beds. Usually during the rainy season , the number of patients goes up every year , but this year it is exceptionally high , may be due to over population or due to new types of diseases with new viruses . Patients usually come with the complaints of high fever , influenza , malaria , typhoid , different types of diarrhoeas , and hepatitis. Pulmonary Tuberculosis is also quite prevalent in this area and TB ward is never empty , rather we find difficult to accommodate them and hence we have to keep them in leprosy ward at times. Last month my wife had to go to Madras for a conference in Women leadership in church arranged by the Gurukul Theological College , but we had to cancel her reservation at the last moment seeing the heavy in and out patients in the hospital .

Our Community health programme is still in its primitive stage. We are unable to spare our staff for this purpose, partly due to heavy rush in the hospital and also due to rain as river

Brahmani is almost full . From next month we plan to start in a full fledged way. Our building construction is still stand still due to rain. After the sister-bungalow is converted into a doctor's bungalow , we will advertise for the 3rd doctor , may be after one month. Along with the 3rd doctor , we will have to take one nurse also for the purpose of community health programme. So , the extra expenditures for these two staffs will come under extra ordinary budget for 1982 which we have not included in the prepared budget. We will send it later on when they will be appointed .

Angaon high school is in progress and the first batch of students will appear in final matriculation examination (board examination) next year. They already get the recognition for class VIII and shortly they will be getting recognition for class IX and X. But still they will have to wait for the Govt. aid. They may get some aid from the local panchayat from next year. As the school was in financial crisis , we have donated Rs.5000/- mere just recently. Last year we had donated Rs.10,000/- . Thus , total comes to Rs.15,000/- only.

You must be aware of the crisis in our Gossner Church. Last month when we had been to Ranchi for two days just to see our children , we met Dr.Singh and came to know that Pramukh Adhyakhas has resigned and the student unrest in our Theological ^{College} has increased. So , the K.S.S. had to sit for an emergency meeting , but we do not know the outcome of the meeting. We have written to Dr.Singh to let us know the outcome of the meeting and the situation in the church. Let us pray and hope that everything will be alright by the Mercy of Almighty , who will guide our church leaders to a proper solution and a way.

Here , I would like to let you know that our bank balance has gone down quite low , though we can manage with it till the end of this year. But , for early next year , it would be better if the 2nd instalment of our budget could be transferred to our bank accounts earlier , i.e. by November '81. The 1st instalment of DM 20,000/- amounted to Rs.71,150/- only which was transferred to our hospital account on 1.6.81. The same amount of 1st instalment in 1980 , valued to Rs.90,000/- last year.

With kind regards and greetings to Mrs.Kriebel.

Yours Sincerely,

Walter Hony
Dr. W.Hony

Amgaon Hosptal, Financial Statements

78

79

80

81

Income

Rs

Rs

Rs

Rs

Opening Balance	1,53,333	1,63,979	77,389	
1. Gossner Mission	1,83,569	1,04,150	3,60,535	
2. Patients	82,655	87,025	1,01,704	
2a. Other Bank Credit	195	-	260	
3. Re-imbusement				
a. Soap	2,413	2,626	3,158	
b. Kerosine Oil	481	352	103	
c. Jeep	937	2,052	1,397	
d. Stamps	65	71	71	
4a. Rice Sale (Collection)	3,735	4,729	7,230	x u.
b. Ata (Collection)	2,130	2,448	2,399	
5. Re-imbusement				
a. Garden Vegetable	371	376	277	} u.
b. Dhan	25	26	27	
c. Dal	901	598	536	
6. Literature & Magazine	136	448	218	
7. Advance Collection	4,230	2,370	4,950	?
8. Miscellaneous	608	1,813	2,453	x ?
9. Firewood	525	2,265	1,620	
10. a. Provident Fund	8,002	8,129	8,386	
b. Income Tax	2,160	2,160	2,520	
11. Friends Money		8,395	-	
	4,46,476	3,94,019	5,75,239	
	=====	=====	=====	

Expenditure

1. Medicines	83,777	82,656	88,515	
2. General Maintenance	3,271	4,776	3,883	x ?
3. Inventory	2,436	5,977	5,179	
4. Cleansing	4,656	4,071	6,168	
5. Kerosine Oil	1,999	2,583	1,882	
6. Vehicle Maintenance	3,253	3,702	11,333	x
7. Transport				
a. Petrol	6,334	7,675	9,600	
b. Freight and Transp. TA	923	1,440	1,678	
8. General Travelling Allowance	261	157	1,270	x ?
9. Generator & Pump				
a. Maintenance	1,201	696	2,081	
b. Diesel	548	712	1,235	
10. Postage	256	320	335	
11. Office Expences	496	1,299	1,808	x ?
12. Miscellaneous	6,592	9,625	7,764	?
13. New Construction	5,170	5,674	24,005	x
14. Treatment in Other Hospital	572	278	-	
15. Literature & Magazine	809	965	975	
16. Salary				
a. Hospital Staff	78,770	86,008	92,525	
b. Compound Staff	31,506	32,581	29,191	
c. Education Allowances	3,420	3,120	5,110	
d. Other Allowances	1,275	1,832	2,307	
17. Wages				
a. Regular Coolies	11,278	12,111	13,801	
b. Temporary Coolies	4,081	5,668	5,297	
18. Garden & Agriculture	1,561	776	1,799	
19. Electricity	4,432	3,247	9,684	x ?
20. Rice	1,898	6,855	10,513	x ?
21. Wheat & Ata	1,997	2,480	2,432	
22. Loan & Advance	800	4,100	6,400	x ?
23. Firewood	1,050	6,745	1,600	
24. a. Provident Fund Deposited	13,471	10,956	7,584	
b. Provident Fund Disbursed	1,733	5,209	9,239	
25. Income Tax Deposited	2,160	2,160	12,470	x
26. Friends' Money	500	-	1,000	
	2,82,497	3,16,629	4,09,499	
	=====	=====	=====	
Closing Balance	1,63,979	77,389	1,65,740	
	=====	=====	=====	

Amgaon Hospital

Budget	80	81	82
	Rs	Rs	Rs
<u>Income</u>			
1. Patiens Contributions	80,000	1,05,000	1,15,000
2. Re-imbursements	8,000	8,000	9,000
3. Subsidy from Gossner Mission	1,97,625	2,15,800	2,28,700
Total	<u>2,85,625</u>	<u>3,28,800</u>	<u>3,52,700</u>
	=====	=====	=====

Expenditure

1. Medicines	80,000	1,00,000	1,10,000
2. General Maintenance	4,000	4,000	4,000
3. Inventory	2,000	2,000	2,000
4. Cleansing	4,000	5,000	5,000
5. Kerosine Oil	2,000	2,000	2,000
6. Vehicle Maintenance	7,000	8,000	8,000
7. Transport a. Petrol	9,000	10,000	11,000
b. Freight & T.T.A.	1,000	1,500	1,500
8. Travelling Allowance	500	500	500
9. Generator & Pump Maintenance	1,500	2,000	2,500
10. Postage	300	400	400
11. Office Materials	400	500	500
12. Visitors Expences	100	100	100
13. Miscellaneous	5,000	6,000	6,000
14. Treatment in Other Hospitals	500	500	500
15. Literature & Magazine	300	300	500
16. Salaries a. Hospital Staff	96,000	1,05,200	1,10,000
b. Compound Staff	33,050	31,000	33,000
c. Education Allowance	4,350	9,000	10,200
d. Provident Fund	10,325	10,000	11,200
e. Other Allowances	1,300	1,800	1,800
17. Wages to Coollies & Rejas	18,000	21,000	23,000
18. Garden & Agriculture	1,000	1,000	1,000
19. Orissa State Electricity	4,000	7,000	8,000
	<u>2,85,625</u>	<u>3,28,800</u>	<u>3,52,700</u>
	=====	=====	=====

+ 55,000
unexpected
(construction
+ repair
+ baby food
+ electricity)

Dr. Walter Horo
G.E.L.Church Hospital Amgaon
P.O. Amgaon via Barkot
Dt. Sambalpur, Orissa
India

9.11.1981

Dear Dr. Horo,

After a long time I sit down now and write to you after having studied once more your 2 letters of 2.6. and 21.9.81 together with your Financial Reports of 1980, of first half year 1981 and the budget of 1986 and 1982. Many thanks for all these informations.

I hope that you all are well, you and Mrs. Dr. Horo and the children and all staff. Here winter is starting. Last night we had the first snow, although not much. Yesterday our Indian friends in Berlin, most of them from South India, gathered in our office for a social meeting, including the Horo family who will visit India from 9.12.81 for 8 weeks. It will be Omio's first visit to India, he is now 2 years and 6 months old, Olga is 5.

Next time you may already be able to tell something about the Community Health Programme, since you wrote that you are planning to start soon. From the permanent work load in the hospital it may be advisable, to keep the Community Health Staff separated from the Hospital staff. This is, what they do in Nepal, because they have also experienced the fact that the hospitals have so much to do, that no staff remains available for CH. Also for subsidies for CH it may be better, if the staff is separated.

It is fine, that Amgaon high school seems to progress. We hope, that the school will develop well. The contribution was alright.

Re. the situation in Ranchi, we are, of course, rather irritated. News are not good at all. We are waiting to hear more. Our latest news are from middle of Oktober.

By now you should have our second instalment for 1981, DM 25.000,-, which was transferred from here on 8.9.81. Exchange rate is very poor this year, but next year it may be better again. the Dollar has started falling. At the end of the year I hope to be able to send you some more money for the building construction and for the general expenses. But at first we shall have to wait, how much money will be donated to Gossner Mission this year.

This time I have studied the budgets and financial reports more detailed, and I like to discuss some matters. Because next year in March I shall have no time at all to come to Amgaon. I shall come with our new Nepal and Public Relations Secretary, Miss Baerbel Barteczko, but we shall spend one week only in GELC and then proceed to Nepal for about 3 weeks. I shall come to India for a longer visit only in November or so. In March perhaps one of our Kuratorium members will come along and stay a bit longer in GELC. Rev. Rieger has not yet decided, whether he will come along in March or in November.

Maybe, we can meet in Ranchi in the first week of March 82? that is the time, when we plan to be there. I do not yet know the exact days.

The financial statements and budget are always quite clear and they show that you run the hospital very economically. There is no doubt that the money is well spent and accurately administered. For that we are very thankful to you.

For your own security and also for our own auditors here it might, however, be advisable, to have your annual financial statements audited by a reliable auditor in Rourkela or in Ranchi. What do you think of that? Or do you have the accounts already audited, so that we may always get one copy to Berlin? In any case, you should safeguard yourself and protect yourself against any future accusation from whatever side, by having your books properly audited annually.

On the other hand, we do not need half-yearly reports on the financial transactions from 1.1. to 30.6. As far as we are concerned, you need not do this particular job. The annual report is sufficient for us.

Looking at the budgets you find, that they do not reflect the actual income and expenditure. Is it not possible to adjust the budget a bit more to the actual expenditure in the previous year? This is not a serious problem, since it refers to only a few positions like Inventory or Diesel or Literature or a few others, whereas in most positions your calculation is very exact. All in all ~~t~~ you are doing a fine job in preparing the budget.

In 1980 expenditure there are Rs. 9,901,- for baby food for the first time. Was it included in medicines before? Or did you not buy baby food? Anyway you should get all possible information about the lokal baby food (super porridge) of the Community Health Programme in Nepal. You get this information from Rev. Kniss in Ranchi. I am sure that you can do the same thing with locally available ingredients in Amgaon in order to replace baby food at least partly. That would save money in your budget.

Some positions have increased much in 1980 like Travelling Allowance, Office Expenses, Electricity. Have prices gone up that much? or are there other reasons for these increases? They look rather dramatic.

On the income side there is a constant increase of miscellaneous income. What income is that? How does it increase so constantly over the past 3 years?

You see, this time I read the list carefully. I enjoyed doing it, because now I have a better understanding of the hospital administration.

In Germany we should follow a different pattern in preparing the financial statement and also the budget. We should separate all remuneration from the expenses for material and fees. Is it an established Indian pattern, which you follow, or is it just by chance, in which order the votes are given in your budget? If you are interested, I could send you an example how we should arrange the votes in your budget.

I also found, that not all expenses are shown in the budget, like firewood, rice and others. Shouldn't these things be shown in the budget as well? You see there are some points, which I do not understand clearly. So I am looking forward to discuss them with you next time.

Best wishes to all of you. Have a blessed Christmas time.
Yours in Christ,

Phone : 62-2322

SERAMPORE COLLEGE

Founded by Carey, Marshman and Ward in 1818
Incorporated by Royal Charter, 1827

S MUKHOPADHYAY, M SC, Ph D, B D
Principal

SERAMPORE 712 201
HOOGHLY
WEST BENGAL



14th November 1981

Pastor Kribel
Gossner Mission
1 Berlin 41
HandjerystraBe 19-20
Postscheckkonto Berlin West 520 50
Federal Republic of Germany

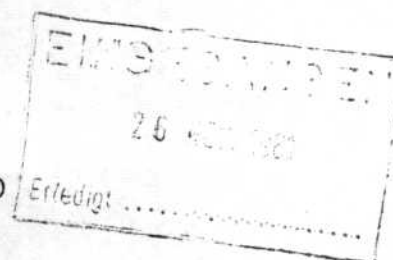

Dear Pastor Kribel

I understand this is the time in the year when you plan for your programmes and prepare your budget for the next year. I have a big problem of repair and maintenance of buildings in the College and seek your help in this matter. There are several buildings in the College some are exclusively used by the Theology Department some are used by the Arts Science Commerce Department and others are common.

We receive some grants from the State Government for the buildings used exclusively for Arts Science Commerce Department and use our own resources for the repair and maintenance. But we heavily depend on the grants from our overseas partners for this purpose.

Since a longtime the hostel buildings which are exclusively used for the Theology students have not received our attention due to our financial inability. Ofcourse with the help of the Leipzig Mission the leaking roof was repaired in 1978-79 and it is still abright. We are submitting the following estimate for your consideration : (1) Main Hostel Building (75 single rooms), 4 staff quarters, dining hall, (2) Married Students' Quarters (6 flats), (3) Women's Hostel (for 8 students).

Repair, White washing, painting of doors & windows (exterior)	Rs 40,000/-
Repair, white washing, painting of doors & windows	Rs 20,000/-
Maintenance of mosquito nets, furniture	Rs 15,000/-
Electrical repair and replacement	Rs 10,000/-
Major repair and renovation of bathrooms	Rs 40,000/-
Furnishing of a new common room	Rs 20,000/-

Rs 145,000/-

I know that this may not be possible for one Mission Board to grant this big amount at a time and so sending the identical request to NMZ, Gossner Mission, Leipzig Mission & World Mission & hope you will extend your fullest help to this urgent need of the

Contd...2

Phone : 62-2322

SERAMPORE COLLEGE

Founded by Carey, Marshman and Ward in 1818

Incorporated by Royal Charter, 1827

S MUKHOPADHYAY, M Sc, Ph D, B D
Principal

SERAMPORE 712 201
HOOGHLY
WEST BENGAL



-2-

college.

With kind regards,

Yours sincerely,

S. Mukhopadhyay
S. Mukhopadhyay
Principal

c.c. Prof Dr Hans Grothaus
Padagogische Hochschule, Norderluck 28
D 239 Plensburg
Federal Republic of Germany

Zahlen zur Gossnerkirche

Mitglieder: nahe 400.000 (einschl. NW-GELC)

Evangelisten: ca. 1000 + 200 auf Missionsfeldern

Pastoren	135 in Gemeinden (NW 43, SE 42, Or 26, Ass 13, Ma 9, HQ 2)
	12 in Institutionen
	20 auf Missionsfeldern
	10 Kandidaten
	<hr/> 177 insgesamt

Institutionen:

ca. 130 Grundschulen

17 Oberschulen

2 Krankenhäuser Amgaon: 2 Ärzte, 60 Betten

Takarma: 1 Arzt, 30 Betten

verschiedene Krankenstationen mit je 1 Krankenschwester

Bethesda Lehrerinnen-Seminar: 150 Studentinnen, 5 Lehrerinnen

Gossner College: 3000 Studenten, ca. 70 Lehrer

Theologisches College: 60 Studenten, 9 Dozenten

Bibelschule Govindpur: 30 Studenten, 10 Studentinnen, 7 Dozenten

Technisches Ausbildungsinstitut Fudi: 120 Lehrlinge, 7 Lehrer

mehrere Kirchenfarmen mit Ausbildung in Landwirtschaft

(Khuntitoli, Sarnatoli, Govindpur)

Kirchendruckerei: 47 Mitarbeiter

Herrn Prof.
Dr. Hans Grothaus
Norderlück 28
2390 Flensburg 10

Berlin, den 19.10.1981

Lieber Herr Dr. Grothaus!

In der Anlage senden wir Ihnen zu Ihrer Information die neueste Korrespondenz aus Indäen.

Mit den besten Grüßen von allen Gossner Mitarbeitern und Herrn Kriebel
Ihre

i.A.

Lischewsky, Sekr.

Anl.: 2

NORTH WESTERN GOSSNER EVANGELICAL LUTHERAN CHURCH

Bishop :

Rev. Dr. Nirmal Minz

Arch Deacon :

Rev. Niranjan Ekka

Secretary—

Shri Zehabenus Lakra

Treasurer—

Shri Christ Anand Tirkey

N. W. G. E. L. Church Compound

Main Road,

Ranchi-834 001

Bihar/India

Ref. No. 168/81/ F - 48 C.

Dated 2 - 6 - 81.

Dr. Von Stieglitz
4600 Dortmund
Friedrich - Englestr 10
West Germany.

vertraulich

Dear Brother Stieglitz,

I hope you are in receipt of our letter to the director Gossner Mission cutting our formal relationship with the Mission Society. We are now free to established relationship with the Churches in Germany. Our Diocesan Council in its last meeting 24th - 25th May '81 resolved to make official ^{and} contacts with the Church of Westfalia as this Church has close relationship with the North Western G. E. L. Church area in the past.

May I, therefore, request you to kindly help us to make official contacts with the authorities of the Church of Westfalia and ^{initiate} ~~initiate~~ discussion on our points of common interest for future co-operation and mutual help.

We send our Christian greetings to you and your family personally and to your Church.

Yours In Christ,

WVW 2
4/6/81
(Rt. Rev. Dr. (N.) Minz)

Bishop,

NW - GEL Church,

RANCHI.

GOSSNER MISSION

The
Rt. Rev. Dr. N. Minz
NW-GELC
Main Road
Ranchi - 834 001
Bihar, INDIA

1 Berlin 41 (Friedenau)
Handjerystraße 19-20

Fernsprecher: (030) • 851 30 61 • 851 69 33
Postscheckkonto: Berlin West 520 50 • 100
Bankkonto: Berliner Bank, BLZ 100 200 00
Kto.-Nr. 0407480700

August 6, 1981

Dear Brother,

The Kuratorium of Gossner Mission has received and discussed your letter No. 106/81/F-48C, dated 4.3.1981, on its meeting in May 1981.

I am sorry for being late in communicating Gossner Mission's reaction to you, but I was not in my office for the whole of June and July. You should not think that our Kuratorium took your letter lightly, it rather considered it to be of fundamental importance.

Gossner Mission has been working in Chotanagpur for over 100 years in good and bad times, preaching the Gospel of Jesus Christ and trying to act practically according to the Gospel. The final aim of this involvement has always been a self-dependent Indian church. Therefore Gossner Mission accepted God's will in 1919, and in later years even thanked God for having brought about the GELC, although Gossner Mission at that time could not be happy about the circumstances.

We also gladly entered into a new partnership with GELC in 1969 which we hoped would strengthen the self-dependence of the church.

Now we accept your decision to sever your relationship with the Gossner Mission, since we agree that you are free to choose your partners. Gossner Mission has deep respect for your church's expressed intention to stand on its own feet and to accept full responsibility for all its own affairs including the authentic christian witness to the people around you. We are sure that this spirit can strengthen not only NW-GELC, but GELC as a whole and other churches.

For this reason we regret that you have decided to cut the links to Gossner Mission as well as to GELC. Gossner Mission wants to assure you, that from our side there has been no intention to call off the old traditional relationship to you and to all members of your new church. We are sorry that you seem to have got the impression that a cooperation with Gossner Mission is no longer in the interest of your church.

We shall continue to pray for peace between all christians in Chotanagpur and we shall pray for all members of NW-GELC. Perhaps there will be a time when a new partnership can be established between you and us.
May God guide us all.

Yours in Christ

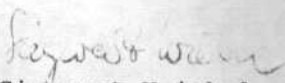
Siegwart Kriebel

GOSSNER MISSION
Handjerystr. 19/20
1000 Berlin 41
Tel. 030 - 85 10 21

Protokoll der Sitzung des Indien-Ausschusses am 27.8.1981 in Bielefeld

Anwesend: Dr. Bage
Pfarrer Dröge
Prof. Dr. Grothaus
Pfarrer Hecker
Dr. Hummel
Pfarrer Kriebel (Protokoll)
Pfarrer Rieger (Vorsitz)
Landessup. Schröder

Tagesordnung: TOP 1: Termin nächste Sitzung
TOP 2: Wahl des Vorsitzenden
TOP 3: Verhältnis zur NW-GELC
TOP 4: Berichte aus der GELC
TOP 5: Zukünftige Zusammenarbeit mit der GELC

Dr. Grothaus übernimmt zunächst noch einmal den Vorsitz und eröffnet die Sitzung mit einer kurzen Andacht. Dr. Bage wird besonders begrüßt.

Zu TOP 1: Termin nächste Sitzung

Der Indien-Ausschuß wird sich zu seiner nächsten Sitzung treffen am
Freitag, 8. Januar 1982 in Dortmund (?)

Dortmund wird vorgeschlagen, weil man dorthin leicht anreisen kann.

Zu TOP 2: Wahl des Vorsitzenden

Der Ausschuß wählt Pfarrer Rieger zu seinem Vorsitzenden. Da er jedoch die Gossnerkirche aus eigener Anschauung noch nicht kennt, soll er Gelegenheit haben, als nächster Kurator die Gossnerkirche zu besuchen.

Zu TOP 3: Verhältnis zur NW-GELC

Der Versuch der NW-GELC, direkte Beziehungen zur Kirche von Westfalen aufzunehmen, veranlasst den Ausschuß, über das zukünftige Verhältnis der Gossner Mission zur NW-GELC nachzudenken und auch eine Meinung zum Verhältnis deutscher Landeskirchen zur NW-GELC zu bilden, falls Landeskirchen die Gossner Mission in dieser Frage um Rat bitten.

a) Lebensfähigkeit der NW-GELC

Obwohl nur etwa die Hälfte der Oraons sich der NW-GELC angeschlossen hat, während die andere Hälfte im NW-Anchal unter dem KSS der GELC geblieben ist, kann man die Kirchengründung auf ethnischer Basis nicht als gescheitert betrachten. Mit etwa 50.000 Mitgliedern zählt die NW-GELC nicht zu den kleinen Kirchen in Indien. Von ihrer Größe her ist sie überlebensfähig. Aber die räumliche Verschränkung mit der GELC ist eine schwere Belastung.

Am ehesten wäre die NW-GELC ein möglicher Partner, wenn sie sich tatsächlich grundsätzlich von der GELC unterschiede, d.h. wenn sie andere Prioritäten setzte in ihrer kirchlichen Arbeit bei gleicher Bekenntnisgrundlage, wenn sie selbständiger, mehr auf die indische Umwelt bezogen wäre, wenn ihr Zeugnis mehr auf die indische Umwelt einginge.

Allerdings wäre es unrealistisch, an die NW-GELC zu hohe Erwartungen zu richten. Je mehr allerdings die NW-GELC sich wie die GELC von auswärtiger Hilfe abhängig macht, desto weniger überzeugt sie als notwendige Alternative zur GELC.

Eine offene Frage bleibt, warum sich die vielen Gemeindemitglieder, die auch im Bereich des NW-Anchals und innerhalb der NW-GELC nur eine Gossnerkirche wollen, nicht stärker artikulieren und durchsetzen.

Es gibt Bestrebungen auch unter den Christen im NW-Anchal der GELC, sich der NW-GELC anzuschließen, falls diese sich wiederum in irgendeiner Form der GELC an- oder eingliedert.

Solche Strukturverhandlungen zwischen den beiden Gossnerkirchen dürften aber erst möglich werden, wenn die jetzige Selbständigkeit der NW-GELC von der GELC grundsätzlich anerkannt ist. Im Augenblick nähert sich in Ranchi ein Gerichtsprozeß seinem Ende, in dem vermutlich der Anspruch der NW-GELC auf die von ihr benutzten Kirchengrundstücke zurückgewiesen wird. Die NW-GELC wird dieses Urteil jedoch benutzen, damit ihre Selbständigkeit als unabhängige Kirche neben der GELC zu behaupten. Mit der CNI sucht die NW-GELC eine Ko-operation, jedoch keine Vereinigung oder Föderation.

b) Verhältnis der Gossner Mission zur NW-GELC

Durch die Annahme des Schreibens von Bischof Minz auf der Kuratoriumssitzung im Mai 1981 ruhen zur Zeit die Beziehungen. Die Gossner Mission bedauert das. Sie respektiert aber diesen Schritt und nimmt ihn ernst. Sie sollte dahingehend wirken, daß die Spannungen zwischen GELC und NW-GELC nicht vertieft werden und mithelfen, eine neue Vertrauensbasis entstehen zu lassen.

Die Frage ist allerdings, inwieweit durch den Brief von Dr. Minz auch die Landeskirchen betroffen sind, die ihre Beziehungen zur GELC durch die Gossner Mission wahrnehmen. Auf jeden Fall kann die Gossner Mission Beziehungen zur NW-GELC für diese Landeskirchen nicht mehr wahrnehmen.

Die NW-GELC hat ihre Beziehungen zur GM abgebrochen, weil die GM die NW-GELC nicht anerkannt hat. Die GM konnte das jedoch nicht tun, weil die NW-GELC sich zunächst in Indien als neue Kirche Anerkennung verschaffen muß, etwa von NCC und UELCI, aber auch von der GELC.

In Zukunft bleibt auch die Einigung zwischen der NW-GELC und der GELC und kirchlichen Zusammenschlüssen vorwiegend eine indische Aufgabe. Im Ausschuß wird dennoch die Meinung geäußert, daß die GM stärker auf die Einheit von GELC und NW-GELC hinwirken solle, und zwar stärker, als in dem Beschluß des Kuratoriums vom Mai 1981 zum Ausdruck kommt. Ein Einigungsprozeß wird allerdings voraussichtlich viel Zeit brauchen.

In ihrem Verhältnis zur GELC sollte die GM daraufhinwirken, daß die GELC die Anfragen der NW-GELC an die GELC aufnimmt und ernsthaft an einer Reform der GELC arbeitet. Das ist die Voraussetzung für eine spätere Einigung zwischen den beiden Gossnerkirchen.

c) Verhältnis von Landeskirchen zur NW-GELC

Ohne in Verhandlungen zwischen Landeskirchen und der NW-GELC eingreifen zu wollen, wird die Gossner Mission auf Anfrage ihre Überlegungen mitteilen. Der Ausschuß konnte in dieser Frage keinen gemeinsamen Standpunkt finden.

Eine Meinung ist, daß die GM auf keinen Fall der NW-GELC den Weg zu direkten Beziehungen zu Landeskirchen erschweren dürfe. Dagegen steht die Meinung, daß Direktbeziehung keine Belohnung für Kirchenspaltung sein dürfe, und daß die GM kaum eine Anerkennung durch Aufnahme von Beziehungen empfehlen könne, da sie selbst keine Anerkennung ausgesprochen habe. Einig ist sich der Ausschuß jedoch darin, daß die Frage von direkten Beziehungen von Landeskirchen zu Kirchen in Indien grundsätzlich wieder aufgenommen werden sollte, und daß die Beziehungen der NW-GELC zu Landeskirchen nur als Teilfrage dieses Problems behandelt werden sollte. Nur im Rahmen einer Gesamtregelung, die auch die Beziehungen zu anderen indischen Kirchen einschließt, sollte von den Landeskirchen entschieden werden.

Beziehungen von Kirchen zu Kirchen sind zeitgemäß. Missionswerke und -gesellschaften sollten ihre Aufgabe nicht in der Pflege zwischenkirchlicher Beziehungen, sondern im Erschließen von Neuland gemeinsam mit den Partnerkirchen sehen. Die Landeskirchen sind darum frei, immer wieder zu überprüfen, in welcher Weise und für welche Zwecke sie die Dienste der Gossner Mission für ihre Beziehungen zu indischen Kirchen in Anspruch nehmen wollen.

Der Wunsch der NW-GELC nach direkten Beziehungen zu Landeskirchen wird diese Kirchen in dieselbe Schwierigkeit bringen, in der die GM bisher schon war. Denn damit ergeben sich dann Beziehungen zu zwei augenblicklich verfeindeten Kirchen, die in demselben Gebiet operieren und versuchen, den deutschen Partner für ihre Ziele und gegen die andere Kirche einzuspannen. Außerdem bestehen dann Beziehungen zu zwei benachbarten Kirchen, wobei die eine direkt, die andere durch die Gossner Mission praktiziert wird. Insofern können Beziehungen der NW-GELC zu Landeskirchen zur Entspannung der Lage in Indien nur dann beitragen, wenn die Partnerkirchen der NW-GELC in Deutschland nicht schon Partner der GELC sind. Es wäre darum wünschenswert, wenn sich die NW-GELC neue Partnerkirchen suchte.

d) Zusammenfassung

Der Ausschuß erhofft eine Versöhnung zwischen den beiden Gossnerkirchen und hofft, daß die GM mit daraufhinwirken kann. Versöhnung beginnt mit der Buße aller Beteiligten, wozu auch die Gossner Mission gehört. Auch die Gossner Mission muß darüber nachdenken, inwiefern sie selber Anlaß zu der Spaltung gegeben hat. Auch KSS wird sich fragen müssen, ob die Vorwürfe der NW-GELC (KSS sei zu starr, zu stark vom Ausland abhängig, zu schwach um auf eigenen Füßen zu stehen, es sei "mismanagement and malpractice" festzustellen) eine Grundlage haben. Zur NW-GELC ruhen zur Zeit die Beziehungen der GM, was die Gossner Mission bedauert.

Beziehungen von Landeskirchen zur NW-GELC sollten nur im Rahmen einer Regelung aufgenommen werden, die grundsätzlich das Verhältnis von Landeskirchen zu Kirchen in Indien klärt, sowie die Funktion, die die Gossner Mission darin wahrnehmen soll. Der Ausschuß wird sich auf seiner Sitzung im Januar 1982 mit dieser Frage weiter befassen.

Wenn die NW-GELC Partner in Deutschland sucht, wäre es wünschenswert, wenn sie Beziehungen zu solchen Landeskirchen anstrebe, die keine Beziehungen zur GELC haben.

Der Ausschuß hält es für erforderlich, daß die theologischen Grundlagen für Beziehungen zwischen Kirchen und daß historische Parallelen zu der Kirchenspaltung untersucht werden.

Zu TOP 4: Berichte aus der GELC

a) Theologisches College

Nachdem Rev. Tete zugestimmt hatte, daß er ab 1.8.81 als Principal beurlaubt wird und eine andere Aufgabe übernimmt, wurde im KSS die Meinung geäußert, der Vorgang betreffe die ganze Kirche und bedürfe deshalb der Zustimmung aller Anchals. Dies wurde von anderen bestritten, weil bei der Bestellung von Rev. Tete als Principal auch nicht die Zustimmung aller Anchals eingeholt worden sei. Die Entscheidung mußte der Pramukh Adhyaksh treffen, und der hat entschieden, daß die Zustimmung der Anchals einzuholen sei. Da bisher nicht alle Anchals geantwortet haben, war eine Übergabe an Dr. Singh noch nicht möglich. Außerdemweigert Dr. Singh sich, die Verantwortung als Acting Principal zu übernehmen, solange Rev. Tete keine Abrechnung der Finanzen aus seiner Amts-

zeit vorgelegt hat. Seit der oben erwähnten Entscheidung des Pramukh Adhyaksh will Dr. Singh während dessen Amtszeit in keinem Falle die Verantwortung für das College übernehmen. Im neuen akademischen Jahr, das am 1.7. begonnen hat, haben wegen des totalen Zerwürfnisses zwischen dem Principal einerseits und den Dozenten und Studenten andererseits keine Vorlesungen stattgefunden. Nachdem schon keine Examen abgehalten worden waren, hat die Hochschule Serampore jetzt den Entzug der "Affiliation" angedroht, weil das College nicht ordnungsgemäß funktioniere. Falls die Affiliation entzogen würde, wäre es sehr schwierig, sie wiederzuerlangen.

Wegen der unklaren Finanzlage des College ist beschlossen worden, in diesem Jahr 1981 keine neuen Studenten aufzunehmen. Studenten sollen nur insoweit aufgenommen werden, wie ihre Finanzierung gesichert erscheint.

Die beiden Dozenten Tirkey und Toppo gehören dem Lehrkörper nicht mehr an.

b) Madhya Anchal

Die Lage in diesem kleinen Anchal ist sehr unklar, denn die beiden einzigen Kirchenkreise (Ilaka) Khuntitoli und Panisani haben sich voneinander getrennt, d.h. Panisani hat sich getrennt.

c) Programme for Christian Education

Bei diesem Programm, dem Rev. Tete vorstehen soll, handelt es sich um die Verbreitung und Benutzung von Sonntagsschul-Material, das von den UELCI erarbeitet worden ist.

d) Bibelfrauen

Um die Verwendbarkeit der Bibelfrauen in den Anchals zu erweitern, ist die Ausbildung der Bibelfrauen in Kindergartenarbeit ~~weder~~ aufgenommen und in Handarbeiten erweitert worden.

e) Sarnatdi-Farm

Der SO-Anchal hat die Farm am 1.4.1981 vom LWS übernommen. Zum Programm gehören: Landwirtschaft, Rinderverbesserung, Seidenraupenzucht, Ausbildung im Weben,

geplant ist Spinnen und Weben von Rohseide (dafür sind Kredite und Regierungszuschüsse vorgesehen), sowie Sisal-Verarbeitung (dafür ist eine katholische Lehrerin gewonnen worden).

Zu TOP 5: Zukünftige Zusammenarbeit mit der GELC

Die Diskussion der Vorlage Kriebel mußte aus Zeitgründen auf die Januar-Sitzung verschoben werden.

Zu den beiderseitigen Besuchsreisen regte Dr. Bage an, daß kleine Gruppen von 3-4 Personen für einige Zeit in einer Gemeinde aufgenommen werden sollten. Das würde die positiven Erfahrungen der Studiengruppe Hecker vom März dieses Jahres aufnehmen und könnte auch ein Modell für indische Besucher in Deutschland sein.

Außerdem regte Dr. Bage partnerschaftliche Beziehungen auf Kirchenkreis-Ebene an (mit Anchals auf der indischen Seite?).

S. Kriebel

Indien - A. 27.8.81 (1)
Bielefeld

TO:

1. Termin
2. Vornote
3. Nachrichten / KSS-Prot.
4. Vorschläge für Zusatzt.
5. Versh.

Pf. Ric
Pf. Drö
Pf. Zech
Dr. Han
Pf. Krie
Langschlo
Prof. Dr. Grot
Dr. Bage

1.) 8.1.82, 9⁰⁰, Dorfmann?

2) Rieger Vorsitzendes

4) Bage: Verbindung GELC - NW-GELC abschließen
Kampf wird ruhiger
später wird Beziehung wieder diskutiert werden
heutige Situation ^{unrecht} ~~verhindert~~ das Handeln unmöglich

3) NW-GELC

W: Kroat. hat Stbouch ereignet im Mai 81

Dr: als unerklärlich

fr: G81 wollte nicht als erste Taten klappen von außen
weil viele Feinde, den die Trennung nicht wollen
NW-GELC hat aber Anerkennung fast erwartet.
im März 81 war GELC aufgeführt, anerkennen

Ja: was heißt Kooperation mit CNF?

" " " " Verfahren?

Sch: wie können die denn leben?

Wie groß ist die NW-GELC

fr: Verfahren ist fiktiv, Berlin u. Hannover auch??

Dr: Die sollen uns beruhigen, den Riß nicht zu vertiefen
Beziehungen zu dt. Bundesländern gewahren lassen

Ba: Warum streuen sich die Laien nicht durch? Sie wollen nicht spalten
 NW-GELC nicht immer noch Anerkennung
 und CNJ wird Kooperation gesucht wegen Anerkennung (u.a.)
 auch GELC nicht Kooperation, aber im KSS viele Meinungen
 Konzepte in Raudin um Egalität geht jetzt zusehends:

verantwortlich kein Recht auf Grundbesitz,
 dafür aber Anerkennung als selbständ. Kirche
 nach Selbstständigkeit Verhandlungen möglich

Je: wie viele kommen wird zu GELC? GELC policy?

Ba: nicht viele, aber einige, 40.000 in NW-Luthal
 ich will Verhandlungen versuchen, wegen Spaltung innerhalb
 des NW-Luthals

J: wir können nicht mit NW-GELC kooperieren,
 auch nicht einmischen (Westfalen)
 KSS sollte propädisch sein bei Kirchenbeurteilung

Dr: wir müssen Baze als Trampolin unterstützen
Bunde von allen auf der Versöhnung voraussetzen

U: was raten wir Westfalen?

Je: NW-GELC klagt über KSS, was sagen wir denen?
 will KSS die Aufgaben des NW-GELC aufnehmen?

Je: ethnische Basis ist zu schwach
 Kirchenformierung schon gescheitert?
 wie sollten auch auf Einheit hinwirken,
 stärker als im Kusat. Mai 81

St: NW-GELC muss doch leben, wie können wir helfen?
 Hammer muss auch wirken

J: GN wollte "Selbstständigkeit - Eigenständigkeit"
 nicht behindern
 die Mehrheit des Konsens wollen Formstraditionen erhalten
 Westfalen sollte NW-GELC beim Wort nehmen:
 eigenständige Kirche

Obed Topko will Trennung im NW-Luthal überwinden,
 eintritten in NW-GELC, falls diese sich GELC angeschlossen

Ba: auch KSS will selbstständige Kirche
 NW-GELC kann das leichter, weil sie kleiner ist
 neues Anfang uns mit neuem KSS möglich
 2 Tendenzen: wieder starke Zentralisierung
 aber weitere Stärkung des Luthals
 Gossnein möchte stärkere Partnerschaft mit d. Kirchen

Be: aber direkte Beziehung W. G. - NWGELC bringt
Komplikation und NW-Mischel

auch Druck von Ober Topps will Einigung im Nordwesten

Kie: Hauptverantwortung für Einigung liegt in Indien
aber GN - NWGELC sollte nicht total abgebraten sein
Direktbeziehungen sind zeitgemäß

Dr: unsere Erwartungen an NW-GELC dürfen nicht zu hoch sein
Landeskirchen müssen selbst entscheiden
was Kirchen brauchen Hilfe

Dr: Direktbeziehungen dürfen nicht Belohnung für
Spaltung sein.

Direktbeziehungen aus im Zusammenhang
zu Direktbeziehungen auch zu GELC

He: NW-GELC sollte neue Landeskirchen finden
welches Gewicht hat Bischopsamt?
welche neue Verfassung zielenheit gibt?

Be: Bischopsamt hat kein so großes Gewicht
nicht z. beharren nur kleine Verbesserungen
GELC umf. eine föderale Struktur werden

Ho: es gibt schon Beziehungen zu Kirche + ELM
neue Beziehungen dürfen aber nicht alternieren

Be: viele Indes haben Partnerschaft für Geldquelle

Ge: 1. Ziel auch in Verf. Anerkennung
neue Landeskirchen

Dr: NW-GELC umf. sich erst in Indien durchsetzen.

He: Brief an Landeskirchl. Kuratoren: unsere Meinung
kurat hat Abende akzeptiert
aber de facto als Kirche behandelt
uns auf Aufgabe einfordern wir uns:

NW-GELC ist mögliches Partner

doppelte Beziehung ist dann Problem der Landeskirchen
was bedeutet Abende für Landeskirchen?

Ge: keine Einmischung durch uns, keine Behinderung
keine Anerkennung durch uns (wie und nicht gefragt)
auf Aufgabe informieren wir, aber wir raten nicht

Ho: informieren, aber auch unsere Hoffnung und Sorge
Landeskirchen sollen noch abwarten, aber nicht zurückweisen

Fr: Landeskirchen werden nicht ohne GfT entscheiden
 GfT kann nicht Anerkennung empfehlen, die sie selbst nicht
 ausgesprochen hat.
 NW-GEIC soll nicht in Indien durchsetzen
 Gesamtfrage "Dienstverteilung" behandeln

Leinz. Brief an Pfälz.,
 Antwort Brief Bielefeld

Fr: NW-GEIC nur als alternatives Modell annehmbares
 Dienstverteilung zu NW-GEIC ist eine Teilfrage
 der Verteilungen Landeskirchen - Gesamtkirchen

Ba: genau das sollte jetzt gelöst werden:
 Landeskirchen - Gesamtkirchen in gemeinsamer Konsultation
Verteilungen (nicht Anerkennung)

Dr: Keine Verteilung zu uns
 Landeskirchen sind frei
 Gesamtsatzfrage Verteilungen muss gelöst werden
 Hoffnung des GEIC und GfT auf Vereinbarung

Fr: Hoch. Kategorien?
 Einbör. Parallelen?

Ba: Vorsicht im Postholl mit Bage-Ideen

4. Nachrichten

a) Theol. College

Frage Principal Theol. Coll. concerns the whole church?
 corroborative vote of Synods required?
 Braunklee entscheidet.

Composse abt. Abberkennung des Status an
 Rosenheim fortsetzen, Brief wird nicht kommen
 im Sommer 81 Dr. Bage Acting Principal für 1 Monat
 sollte College paper schreiben lassen über Schwierigkeiten
 Kommittee für Senate paper - sollte von Composse neu
 bestimmt werden

keine Vorlesungen seit Sommerferien (1.7.)

Neuaufnahmen nur je nach Finanzlage
 (Finanzlage war dieses Jahr unklar,
 damit keine Aufnahmen)

Tische und Töpfe sind entlassen.

b) Soong wird vill. nicht in Madhya gewählte
Panisani hat sich von Khamitoli getrennt

c) Christian Education: Sunday School

d) Kibelfrauen:

Weberinnen aus Bambus für Tische
Ausbildung für Kindergärten

e) Samatoli form, seit 1.4. von CWS übernommen
Landwirtschaft

Vibren

Seidentrauer Tücher, Tücher, village extension
wofür sollen Auszubildende.

Keinobst geplant, für Jahr 50% Kredit, 50% Zuschuss
Kinder-verbesserung von Regierung
Poliside schwer absetzbar.

neu: Sisal für Bindfaden, Seile, Flechten, Tische,
Chlorin hat in Chaitara (Valk.) gekauft

f) ~~Handarbeit~~

Panisani-Schule was Mißverständnis
Bhikola-Women's-College

Partnerschaften:

3-4 Besuche in Gemeindegemeinden in Indien

Kirchenkreis - Ebene

4.9.1981

Herrn Pfarrer
Gottfried Rieger
Im Amseltal 10
1000 Berlin 28

Lieber Herr Rieger!

Wir möchten Sie bitten, daß Sie uns beiliegende Fotokopie des Protokolls der Indien-Ausschußsitzung, wenn es geht bis Anfang nächster Woche mit eventuellen Berichtigungen oder Zusätzen zurücksenden.

Eine Kopie mit der gleichen Bitte geht an Herrn Dr. Grothaus.

Mit freundlichen Grüßen
im Auftrag

P.

4.9.1981

Herrn Professor
Dr. Hans Grothaus
Norderlück 28
2390 Flensburg

Lieber Herr Dr. Grothaus!

Wir möchten Sie bitten, daß Sie uns beiliegende Fotokopie des Protokolls der Indien-Ausschußsitzung wenn es geht bis Anfang nächster Woche mit eventuellen Berichtigungen oder Zusätzen zurücksenden.
Eine Kopie mit der gleichen Bitte geht an Herrn Rieger.

Mit freundlichen Grüßen auch an Ihre Frau
im Auftrag

P.

Postscheckkonto
Berlin West
1198 23-104 (BLZ 100 100 10)

6.9.81

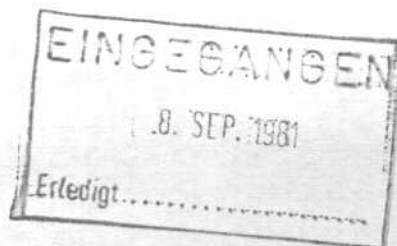

Lieber Bruder Kriebel,

mit diesem Brief schlage ich mehrere Fliegen mit einer Klappe. Erstens bitte ich um Erstattung der Fahrkosten nach Bielefeld in Höhe von 80,40 DM. zum zweiten füge ich in der Anlage die Antwortkarte für die nächste Kuratoriumssitzung bei.

Nun aber zum dritten und wichtigsten: das Protokoll. Ich kann mich mit dem allergrößten Teil Ihrer Niederschrift identifizieren, möchte aber auf den Seiten 2 und 3 einige wenige Änderungen vorschlagen die, wie ich meine, die Meinungsbildung im Ausschuß und die Richtung der Gedanken wieder spiegeln.

3) 1. "Behaupten" scheint mir ein besserer Ausdruck als "beweisen". Das erste Wort beleuchtet m.E. besser, daß die NW-GELC sich mit allen Mitteln Anerkennung verschaffen will. "Beweisen" läßt Fragen aufkommen: Ist der Beweis geglückt? Wem soll der Beweis erbracht werden? usw.

2. Den ersten Absatz von TOP 3b) möchte ich gern durch folgende Fassung ersetzen, die, wie ich meine, den geäußerten Meinungen im Ausschuß besser entspricht.

"Durch die Annahme des Schreibens von Bischof Minz ~~durch~~ auf der Kuratoriumssitzung im Mai 1981 ruhen zur Zeit die Beziehungen. Die Goßner Mission bedauert das. Sie respektiert aber diesen Schritt und nimmt ihn ernst. Sie ~~muß~~ ^{sollte} dahingehend wirken, daß die Spannungen zwischen GELC und NW-GELC nicht vertieft werden und mit Hilfe, ~~daß eine Vertrauensbasis entsteht~~ eine neue Vertrauensbasis entstehen zu lassen."

Zur Begründung: Ich stütze mich auf Äußerungen von Bruder Dröge und Bruder Schröder, die nach meinen Notizen ohne Widerspruch blieben. Wichtig ist mir, das Wort "abgebrochen" durch "ruhen" der Beziehungen zu ersetzen. Wenn auch die NW-GELC die Beziehungen aus ihrer Sicht zu uns abgebrochen hat, so ~~daß~~ doch aus unserer Sicht die Hoffnung nicht ~~zu~~ aufgegeben werden, daß wir wieder zueinander finden. Da ist mir das Wort "Abbrechen" einfach zu hart.

3. Aus dem selben Grund möchte ich gern ~~das Wort~~ ^{"diesen"} "Abbruch" am Anfang des zweiten Absatzes durch "den Brief von Dr. Minz" ersetzen.

4. Im dritten Absatz auf Seite 3 fehlt mir ein Gesichtspunkt, den Bruder Hummel ins Gespräch brachte. Das Problem bei Direktbeziehungen der NW-GELC zu deutschen Landeskirchen besteht zu einem großen Teil darin, daß man - wenn es solche Beziehungen gäbe - zwei Kirchen hat, von denen die eine Ihre Beziehungen zu Auslandskirchen direkt, die andere über die GM abwickelt. Auch deshalb sollte die NW-GELC völlig neue Partnerkirchen suchen. Ob Sie diesen Punkt noch in den fraglichen Absatz einarbeiten können?

⑤ Zu TOP 3d), erster Absatz: Nach dem ersten Satz möchte ich fortfahren: "Versöhnung beginnt mit der Buße aller Beteiligten, wozu auch die Gossner Mission gehört. Auch die Gossner Mission muß darüber nachdenken, inwiefern sie selber Anlaß zu der Spaltung gegeben hat. Auch KSS wird sich fragen müssen, ob die Vorwürfe der NW-GELC (KSS sei zu starr, zu stark vom Ausland abhängig, zu schwach um auf eigenen Füßen zu stehen, es sei "mismanagement and malpractice" festzustellen) eine Grundlage haben. Zur NW-GELC ~~sind~~ ruhen zur Zeit die Beziehungen der GM, was die Gossner Mission bedauert."

L Zur Begründung: Was unter Buße zu verstehen ist, ~~müßte m.E~~ muß m.E konkret gesagt werden, auch auf die Gefahr hin, daß es Widerspruch gibt. Vielleicht finden Sie oder Bruder Grothaus noch andere oder bessere Gesichtspunkte, die an dieser Stelle erwähnenswert sind.

Sehr Abate
anfügen. L

⑥ Am Schluß des zweiten Absatzes von TOP 3d) möchte ich gern hinzugefügt haben: "Der Ausschuß wird sich auf seiner Sitzung im Januar 1982 mit dieser Frage weiter befassen". Bruder Schröder legte damals Wert darauf, daß er bei einer Anfrage seiner Landeskirche in dieser Sache ihr versichern könne, daß wir "am Ball" bleiben.

Ich hoffe, ich bereite Ihnen mit diesem Brief nicht allzuvielen Kopfschmerzen!

Viele Grüße,

IL

Gottfried Ruten

3 Anlagen:

1 Karte

1 Foto Karte

1 Fotokopie der Seiten 2 und 3 des Indiv. Ausdr. - Briefs.

Neue Telefonnummer
030/85 10 21

Gossner Mission

Handjerystraße 19-20
1000 Berlin 41
Telefon (0 30) 8 51 30 61

Albert-Schweitzer-Straße 113/115
6500 Mainz
Telefon (0 61 31) 2 45 16 · 2 04 93

An die Mitglieder des Verwaltungs-/ und Mainz-
Ausschusses

u n d

An die Mitglieder des Indienausschusses

Berlin, den 29.5.1981

Sehr geehrte Damen und Herren!

Zu Ihrer Kenntnisnahme und vorsorglichen Termineinplanung möchten wir Ihnen zwei vorläufige Termine für Sitzungen des Verwaltungs-/Mainzausschusses und des Indienausschusses benennen:

Am 27.8.1981 um 9.00 Uhr soll der I N D I E N - Ausschuß bei Herrn Pfarrer Dröge in Bielefeld ganztags stattfinden,

und

am 28.8.1981 um 9.00 Uhr soll der VERWALTUNGS-/MAINZ-Ausschuß in unserem Mainzer Arbeitszentrum ganztags tagen.

Wir bitten um Notierung dieser Termine, damit die Sitzungen in möglichst vollzähliger Besetzung stattfinden können. Absagen bitten wir uns so schnell wie möglich zuzusenden.

Mit freundlichen Grüßen
i.A. Lischewsky, Sekr.

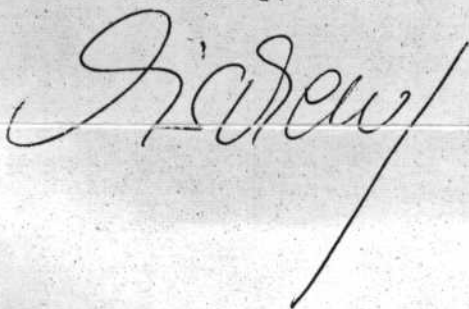

Gern würde ich an der Besprechung des Indien-Ausschusses teilnehmen. Aber: Urlaub. Gute Gelingen bei der Lösung der reichlichen Probleme.

1.8.1981

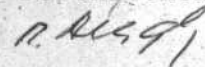

Berlin: Postscheckkonto Berlin West 520 50-100, BLZ 100 100 10 · Bankkonto Nr. 0407480700 Berliner Bank, BLZ 100 200 00
Mainz: Postscheckkonto Hannover 1083 05-308, BLZ 250 100 30 · Bankkonto Nr. 7522014 Mainzer Volksbank, BLZ 551 900 00

Dieses Papier ist umweltfreundlich und besonders billig

GOSSNER MISSION

1 Berlin 41 (Friedenau)
Handjerystraße 19-20 85 10 21
Fernsprecher: (030) • ~~834 30 61 x 851 89 38 x~~
Postscheckkonto: Berlin West 520 50 - 100
Bankkonto: Berliner Bank, BLZ 100 200 00
Kto.-Nr. 0407480700

An die Mitglieder des Indien-Ausschusses:

Herrn Rev. Dr. Marsallan Bage
Herrn Pfr. Hans-Joachim Dröge
Herrn Pfr. Dieter Hecker
Herrn Dr. Reinhart Hummel
Herrn Pfr. Gottfried Rieger
Herrn LSup. Werner Schröder
Herrn Sup. Dr. Klaus von Stieglitz
Herrn Prof. Dr. Herwig Wagner
Herr Prof. Dr. Hans Grothaus

Berlin, den 12.8.81

Liebe Brüder!

Für die Sitzung des Indien-Ausschusses am 27.8.1981, 9.00 Uhr bei
Bruder Dröge in Bielefeld, Diesterwegstraße 7, Tel. 0521-21390,
sende ich Ihnen hiermit als Material:

1. Vorschläge für die Zusammenarbeit mit der Gossnerkirche
2. Zur Erinnerung noch einmal ein Papier von 1978 zum selben Thema,
das zwar zum Teil überholt, in den Grundgedanken aber noch aktuell
ist.
3. Nachrichten aus Indien

Wer schon am Vorabend anreisen muß, teile das bitte Bruder Dröge
direkt mit. Wir hoffen, daß Dr. Bage auch anwesend sein wird.

Mit freundlichen Grüßen,
Ihr

Siegward Kriebel
Siegward Kriebel

Anl.: s.o.



Prof. Dr. Herwig Wagner

8806 Neuendettelsau
Finkenstraße 5
Tel. 09874/5545

6. Juni 1981

An die Goßner Mission
Handjerystr. 19/20

1000 Berlin 41



Betr.: Sitzung des Indien-Ausschusses, 27.8. in Bielefeld

Lieber Bruder Kriebel -

wie schon telefonisch mitgeteilt,
fällt der angegebene Sitzungstermin leider in meinen Urlaub.
Wir Bayern haben ja den allerspätsten Ferientermin in der
Bundesrepublik.

Es tut mir leid, absagen zu müssen.

Mit herzlichem Gruß bin ich Ihr

(Herwig Wagner)

An die Mitglieder des Verwaltungs-/ und Mainz-
Ausschusses

u n d

An die Mitglieder des Indienausschusses

Berlin, den 29.5.1981

Sehr geehrte Damen und Herren!

Zu Ihrer Kenntnisnahme und vorsorglichen Termineinplanung möchten wir Ihnen zwei vorläufige Termine für Sitzungen des Verwaltungs-/Mainzausschusses und des Indienausschusses benennen:

Am 27.8.1981 um 9.00 Uhr soll der INDIEN-Ausschuß bei Herrn Pfarrer Dröge in Bielefeld ganztags stattfinden,

und

am 28.8.1981 um 9.00 Uhr soll der VERWALTUNGS-/MAINZ-Ausschuß in unserem Mainzer Arbeitszentrum ganztags tagen.

Wir bitten um Notierung dieser Termine, damit die Sitzungen in möglichst vollzähliger Besetzung stattfinden können. Absagen bitten wir uns so schnell wie möglich zuzusenden.

Mit freundlichen Grüßen
i.A. Bischevsky, Sekr.

Evangelische Zentralstelle für Weltanschauungsfragen



Ev. Zentralstelle für Weltanschauungsfragen, Hölderlinplatz 2A, 7000 Stuttgart 1

Gossner Mission
z. H. Herrn Siegwart Kriebel
Handjerystraße 19 - 20

1000 Berlin 41 (Friedenau)

7000 STUTTGART 1 , 14. Mai 1981

Hölderlinplatz 2 A

Fernruf (0711) 22 70 81 / 82

Postscheck Stuttgart 77 24 - 705

Girokasse Stuttgart 2 700 580

Der Leiter: Dr. Reinhart Hummel

Sitzung des Indienausschusses

EINGETRAGEN

18. MAI 1981

Erledigt

Sehr geehrter Herr Kriebel,

Herr Dr. Hummel wird voraussichtlich an der Sitzung des Indien-
Ausschusses am

Freitag, 26. Juni 1981, 14.00 Uhr in Bielefeld

teilnehmen. Er ist sich aber noch nicht ganz sicher.

Mit freundlichen Grüßen

i. A. *HJB*

(Sekretärin)

DER LUTH. LANDESSUPERINTENDENT
FÜR DEN SPRENGEL OSTFRIESLAND

JULIANENBURGERSTRASSE 23
FERNRUF 0 49 41 - 26 72

2960 AURICH/OSTFRIESLAND 1, DEN 18.05.1981

Herrn
Pastor Siegwart Kriebel
Handjerystraße 19-20

1000 Berlin 41 (Friedenau)



Lieber Bruder Kriebel!

Herzlichen Dank für die Einladung zu der Sitzung des
Indienausschusses.

Kurz bevor Ihre Einladung kam, habe ich mit dem Personal-
dezernenten unserer Landeskirche einen Termin anlässlich
der Vakanzbehebung in unserem Sprengel festgelegt. Da
der Termin schon einmal verschoben werden mußte, kann
ich ihn jetzt nicht absagen. Es wird mir bald schwer,
Ihnen mein Interesse für die Indienarbeit glaubhaft
zu machen, aber ich kann es leider nicht ändern.

Ich freue mich, daß die Gossner Mitarbeiter in Remels
vertreten sind. Wir werden uns im einzelnen noch darüber
unterhalten.

Mit freundlichem Gruß

Yhr
Werner Kriebel

ja uns Kummel
 evtl. Döje (Synode)

57 Königt
 Märchenbrunnen

3	min	Schwöder (17.9.)	28.8. (27.8.)	Bage Döje
		(17.9.)	↓ ↓	✓ Reider
		(17.9.)	↓ ↓	Kummel
				✓ Reiger
1		17.9.	28.8./27.8.	Schwöder Archiv
2		↓	↓ ↓	Heißler
		—	— —	Wagner
		↓	↓ ↓	Grotzner

Liedraun: Rudolfsheim

An die
Mitglieder des Indien-Ausschusses

5.5.1981

Liebe Brüder!

Der kurzfristig angesetzte Termin für den Indien-Ausschuß am 8.5.81 in Hannover muß leider ausfallen, weil nur 2 Brüder zusagen konnten außer den beiden Berichterstattern Grothaus und Kriebel.

Wir verschicken nun zunächst nur unseren Indien-Reisebericht und verweisen auf die Möglichkeit, mit den beiden Brüdern Toppo und Hanada nach der Kuratoriumssitzung am Abend des 22.5. in Berlin zu sprechen.

Außerdem schlagen wir als nächstmöglichen Termin für eine Sitzung des Indienausschusses vor: Freitag, 26.6.1981, 14.00 Uhr in Bielefeld bei Bruder Dröge.

Ich bitte Sie, mir bis zur Kuratoriumssitzung am 22.5. mitzuteilen, ob Sie am 26.6. nach Bielefeld kommen können. Falls wieder nur eine Minderheit kann, werden wir versuchen, beim Kuratorium in Berlin einen Termin nach der Sommerpause zu finden.

Mit herzlichen Grüßen,

Ihr



Siegwart Kriebel

Herrn Pfarrer
Reumschüssel
Gemeindehaus der Dreifaltig-
keitskirche
Friesenstraße 27

3000 Hannover

Berlin, den 6.5.1981

Betr. Indienausschußsitzung der Gossner Mission im Gemeindehaus
am 8.5.81

Sehr geehrter Herr Reumschüssel!

Wir konnten Sie in den vergangenen beiden Tagen telefonisch nicht erreichen, und möchten Ihnen somit schriftlich nur kurz mitteilen, daß die geplante Sitzung des Indienausschusses der Gossner Mission leider nicht am 8. Mai um 16.00 Uhr in Ihren Räumen stattfinden kann. Da die Mehrheit der Ausschußmitglieder kurzfristig absagen mußte, müssen wir die Sitzung verschieben und werden somit nicht bei Ihnen in Hannover tagen. Für Ihr freundliches Entgegenkommen danken wir Ihnen aber sehr und hoffen, bei anderer Gelegenheit, noch einmal darauf zurückkommen zu dürfen.

Mit freundlichen Grüßen von der Gossner Mission
i.A. Lischewsky, Sekr.

9. Mai 1981

EINGETRAGEN
12. MAI 1961
Erledigt

Lieber Bruder Kriebel -

Leider wird es mir für die beiden angegebenen Termine, 22.5. in Berlin und 26.6. in Bielefeld, nicht möglich sein teilzunehmen. Der zweitgenannte Termin fällt mit unsrem Dies academicus zusammen. Von der Kuratoriumssitzung mußte ich mich schon wegen unserer Landesmissionstage entschuldigen.

Mit herzlichem Gruß bin ich
Ihr

Geo. Rogers

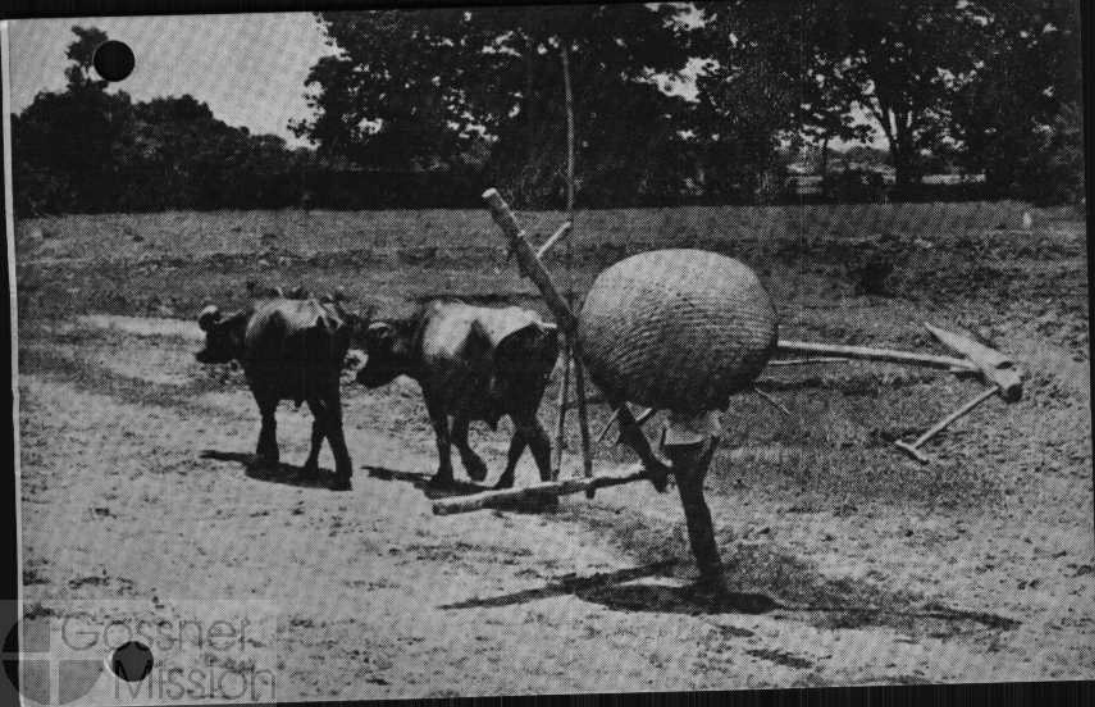

alle Kurorten, (M. New!) Briefe, Briefe

K'he 3.5.81

Lieber Herr Kriebel!

Ich kann an der
Sitzung des Studienaus-
schusses nicht teilnehmen
weil da wir zur gleichen
Zeit die Auswertung unserer
Studienreise zu 'Fhm. haben.
Sie wissen ja, ich bin für Stil-
verhalten u. nicht Aufregung wegen
der Situation in Ranchi lt.
Adivasi Farmer of Chotanagpur
Apr. 5, 38 f. Herzliche Grüße an

Karlsruhe lieben

Erleucht

- 6. MAI 1981

GANGEN



An die
Gossner Mission
Handwerkerstr. 13-20
1 Berlin 41

DER LUTH. LANDESSUPERINTENDENT
FÜR DEN SPRENGEL OSTFRIESLAND

JULIANENBURGERSTRASSE 23
FERNRUF 0 49 41 - 26 72

2960 AURICH/OSTFRIESLAND 1, DEN 24.04.1981

An die
Gossner Mission
z.Hd. Frau Lischewsky
Handjerystraße 19-20

1000 Berlin 41 (Friedenau)



Sehr geehrte Frau Lischewsky!

Ich danke Ihnen für Ihren Brief vom 22.04.1981.

An der Sitzung des Indienausschusses am 08.05.1981
in Hannover kann ich leider nicht teilnehmen, da der
ganze Tag schon mit Terminen vergeben ist.

Ich bin an einer Mitarbeit im Indienausschuß sehr
interessiert, deswegen bitte ich Sie und Herrn
Kriebel, die Termine etwas längerfristig anzusetzen
oder einige Termine vor der endgültigen Festsetzung
zur Auswahl zu stellen.

Mit freundlichem Gruß

Evangelische Zentralstelle für Weltanschauungsfragen



Ev. Zentralstelle für Weltanschauungsfragen, Hölderlinplatz 2A, 7000 Stuttgart 1

Gossner Mission
Handjerystr. 19 - 20

1000 Berlin 41 (Friedenau)

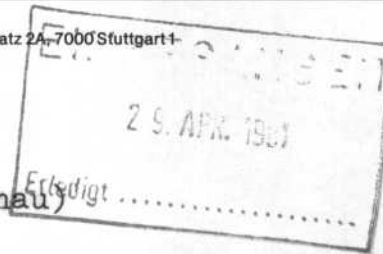

7000 STUTTGART 1, 27. April 1981

Hölderlinplatz 2 A

Fernruf (0711) 22 70 81 / 82

Postscheck Stuttgart 77 24 - 705

Girokasse Stuttgart 2 700 580

Der Leiter: Dr. Reinhart Hummel

Sitzung des Indien-Ausschusses am 8. Mai 1981

Sehr geehrte Frau Lischewsky,

leider kann ich an der Sitzung des Indien-Ausschusses nicht teilnehmen, da ich wegen anderweitiger Verpflichtungen verhindert bin.

Mit freundlichen Grüßen

GOSSNER MISSION

An die Mitglieder des Indienausschusses!

Neue Telefonnummer
030/85 10 21

Handjerystraße 19-20
1000 Berlin 41 (Friedenau)

Fernsprecher: (030) · 851 30 61 · 851 69 33

Postscheckkonto: Berlin West 520 50-100

Bankkonto: Berliner Bank, BLZ 100 200 00

Kto.-Nr. 0407480700

Berlin, den 22.4.1981

Sehr geehrte Herren!

Im Auftrage von Herrn Kriebel, der zur Zeit im Urlaub ist, möchte ich Sie herzlich zur nächsten Sitzung des Indien-Ausschusses nach Hannover einladen. Der Termin ist der 8. Mai.

Die Sitzung beginnt um 16.00 Uhr im Gemeindehaus der Kirchengemeinde der Dreifaltigkeitskirche (s. Lageplan und Wegbeschreibung in der Anlage).

Die Tagesordnung werden wir Ihnen rechtzeitig vor der Sitzung zuschicken.

Mit freundlichen Grüßen
i.A. Lischewsky, Sekr.

Anl.

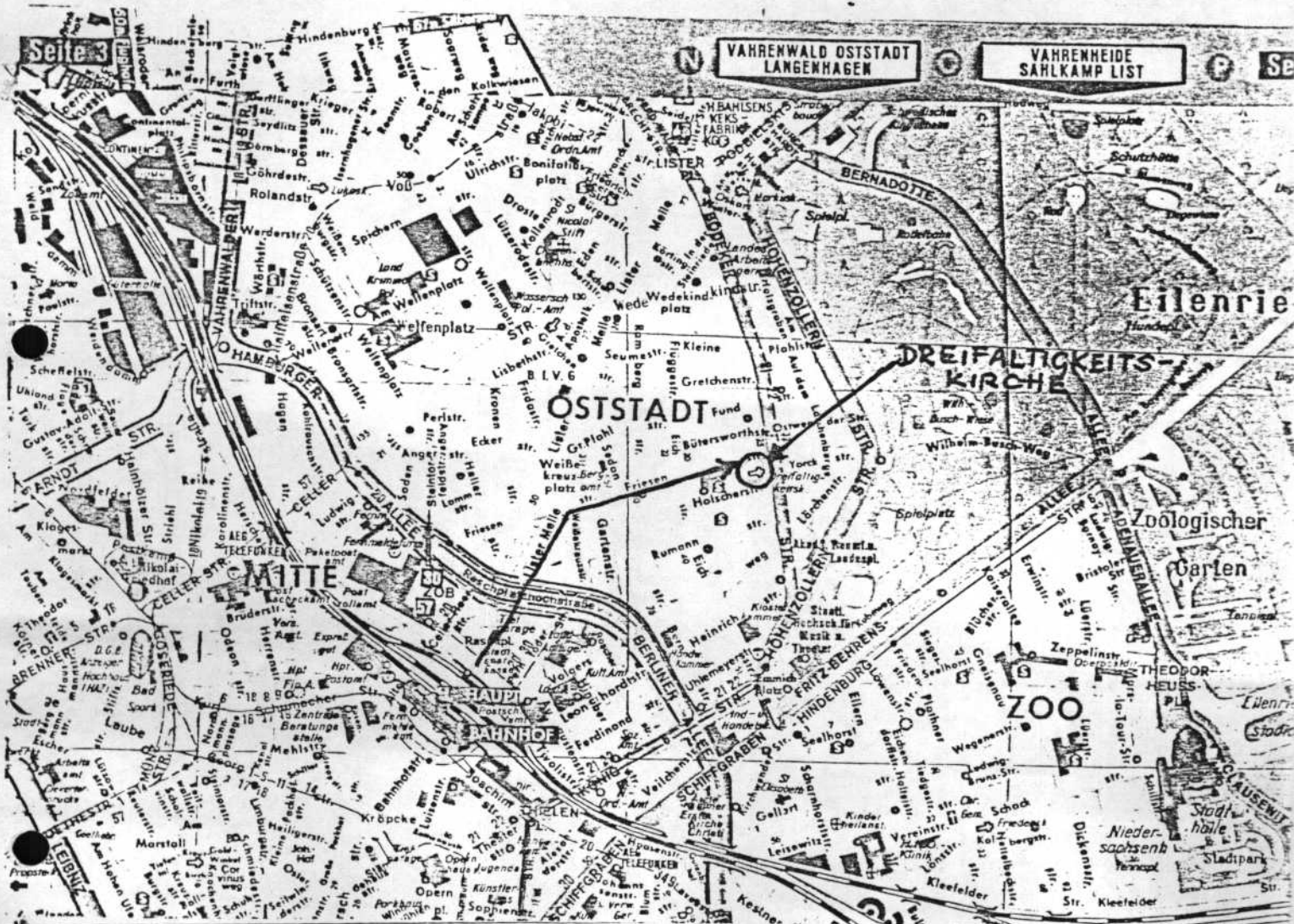

Die Dreifaltigkeitskirche liegt in der Friesenstraße/Ecke Bödekerstr.
 Das Gemeindehaus ist Friesenstr. 27.
 Zuständig ist Pastor Reumschüssel, Tel. 0511/ 32 52 55

Zu erreichen vom Hauptbahnhof Hannover:

- 1) Fußweg ca 12 Minuten über Raschplatz -Lister Meile-Friesenstr.
- 2) Bus-Linie 21/22 - Hält am Thielenplatz
- 3) Taxi - 5 Min.

Für Fußgänger und Taxifahrer: Am Hauptbahnhof den Ausgang Raschplatz benutzen - nicht Ernst August Platz.

PS: Ich werde vom 1. - 6. 1. 88
in Berlin sein zu einem Treffen
mit Gossner /DDR und dann
möglichst mit Herrn Kriebel
über die Frage des Besuches
von Herrn Grothaus u. Herrn
Kriebel in Tschien sprechen.

DIETER HECKER
Studentenpfarrer
Gartenstr. 29 a
T. 0721 / 81 62 55
7500 Karlsruhe 1-West Germany

6²⁰

Karlsruhe, 18.12.80

21.

Aiche
Gossner Mission
= Fuchienausschuß =



Ich konnte leider bei der letzten Sitzung des Fuchien-
Ausschusses nicht mit dabei sein. Ich habe aber große
Bedenken gegen einen weiteren Besuch von Herrn Grot-
haus und Herrn Kriebel im Januar 1981 und möchte
mich daher gegen diesen Besuch aussprechen.

In Verbundenheit des gemeinsamen Werts.

Ho

Dieter Hecker

Protokoll der Indienausschuß-Sitzung am 18.11.1980 in Mainz

Anwesend: Dröge, Dr.Hummel, Rieger, Dr.Grothaus, Kriebel

Grothaus übernimmt für diese Sitzung den Vorsitz und eröffnet die Sitzung mit Psalm 111.

- Tagesordnung:
1. Reisebericht Grothaus
 - a) geplante Konferenz 1981
 - b) Gossner College
 - c) Theological College
 - d) Missionsgehälter
 - e) Ranchi Compound
 - f) Dr. Bage
 2. Bethesda Women's College
 3. GELC in Delhi
 4. AKP
 5. LWF-Stipendien
 6. Entsendung Pf. Rosenstein
 7. Verschiedenes

Zu TOP 1 Reisebericht Grothaus

a) Die für 1981 geplante Konferenz

KSS hatte bei Ankunft von Grothaus gerade getagt und informierte ihn wie folgt:

- KSS fordert die Zurücknahme des Kuratoriumsbeschlusses über die Direktzahlung der Missionarsgehälter. Das war eine Einmischung in die Angelegenheiten der selbständigen GELC.
- Ein Treffen Dr.Grothaus/Dr.Singh/Dr.Minz über die Bereinigung der Gehaltsfragen ist darum überflüssig.
- Lakra und Topno hatten keinen Auftrag, in Dortmund eine Konferenz vorzuschlagen.
- KSS wünscht keine Beteiligung von LCA, WCC und LWF an einer solchen Konferenz.
- Strukturänderungen können das Problem der GELC nicht lösen. Das ist schon 1960 klargeworden, als die Anchals gebildet wurden.
- Ein Bauantrag für das Gossner College wird nicht gestellt, bis Dr.Minz als Principal zurückgetreten ist. Seit er Bischof ist, ist er als Principal nicht tragbar.

KSS hat seine Mitverantwortung für die Spaltung verdrängt. Es bezeichnet die Spaltung als Sünde, sah daher bisher keinen Grund für Verhandlungen. Die Gossner Mission stand erkennbar auf der Seite von KSS

trotz der Neutralitätsabsicht.

Die Rückkehr von Gemeinden aus der NW-GELC zur GELC nach der Bischofswahl scheint abgeschlossen zu sein. Etwa 30 % sind zurückgekehrt. Die Hoffnungen des KSS haben sich damit nicht erfüllt.

KSS war schließlich bereit, an einer Konferenz zur Überwindung des Streits Anfang 1981 teilzunehmen, falls die Direktzahlung der Missionarsgehälter bis dahin aufgeschoben wird.

UELCI sollen um Einberufung und Leitung der Konferenz gebeten werden (Dr. Ratjaratnam und Mr. Arnold oder Dr. Edwards). Außerdem sollen nur noch Grothaus und Kriebel teilnehmen.

Der Ausschuß empfiehlt dem Kuratorium, der Teilnahme von Kriebel und Grothaus an der Konferenz sowie der Übernahme der Konferenzkosten durch die Gossner Mission zuzustimmen.

Der Ausschuß hofft, daß auf der Konferenz nicht über die Vergangenheit, sondern über die Zukunft gesprochen wird. Das ist auch der Wunsch der indischen Brüder. Das Thema sollte die mögliche Vielfalt innerhalb einer übergreifenden geistlichen Einheit in der Kirche sein.

Neben einer völligen Trennung beider Kirchen ist auch eine noch größere Autonomie der Anchals denkbar. Dabei ist dann die Wiedervereinigung des NW-Anchals das Hauptproblem. Diese Lösung würde Direktbeziehungen der Anchals zu deutschen Landeskirchen erleichtern.

Ein für Grothaus/Kriebel geeigneter Konferenztermin ist 26.1. - 15.2.81.

Auf die Konferenz soll in der Januar-Biene hingewiesen werden.

b) Gossner College

Dr. Minz hat nach einer Sitzung des Governing Body im Beisein des Pramukh Adhyaksh, Dr. Bage und Dr. Grothaus erklärt, er werde zum 30.11.1980 als Principal zurücktreten. Er möchte jedoch gern im Governing Body bleiben. Die Geschäfte übernimmt vom 1.12.1980 an der jetzige Vice Principal. Ein neuer Principal wird erst nach der Konferenz Anfang 1981 berufen. Dr. Minz schlägt dafür einen Adivasi von außerhalb vor.

c) Theological College

Die beiden Dozenten Tirkey und Topno sind fristlos entlassen worden, weil sie in der NW-GELC aktiv waren. Grothaus hat um die Aufschiebung der Ausführung dieses Beschlusses bis zur Konferenz gebeten. Im Gespräch mit der Studiengruppe aus Flensburg haben Dozenten und Studenten des College heftige Kritik am Principal geübt.

d) Missionarsgehälter

Trotz großer Schwierigkeiten ist es gelungen, einen Abschlag auf die NW-GELC-Missionarsgehälter bis Juni 1980 an den Udaipur Supervisor vom BEL auszuzahlen. Die Frage der Forderungen von BEL an die NW-GELC ist weiter ungeklärt. Direktauszahlungen von der Gossner Mission sind bis zur Konferenz zurückgestellt.

e) Ranchi Compound

Um die verschiedenen Wünsche nach Bauland auf dem Compound abzustimmen, soll eine Kommission gebildet werden, der neben dem Pramukh Adhyaksh

und dem Up Pramukh Adhyaksh ein Architekt und ein Jurist angehören sollen. Sie nimmt alle Baulandwünsche und Planungen entgegen. Es handelt sich vor allem um das Gossner College und um das von Dr. Singh (BEL) geplante Study and Cultural Centre. Bis zur Entscheidung dieser Kommission herrscht ein Baustopp.

f) Dr.Bage

Dr. Bage unterrichtet 5 Wochen lang in Serampore. Das ist die Mindestzeit, zu der er als Dozent dort verpflichtet ist.

Zu TOP 2 Bethesda Women's College

Mr.N.E.Horo hat die Gossner Mission um einen Zuschuß zum Aufbau des Bethesda Women's College gebeten. Es hat 35 Studentinnen und 13 ehrenamtliche Dozenten. Gebraucht werden Labors und eine Bibliothek.

Der Ausschuß begrüßt, daß mit diesem Brief ein Kontakt zu N.E.Horo hergestellt ist. Auf dem Weg nach Ranchi sollen Grothaus/Kriebel versuchen, mit ihm in Delhi ein ausführliches Gespräch zu führen. Grundsätzlich ist schwer einzusehen, warum neben dem Gossner College mit jetzt fast 3.000 Studenten und Studentinnen ein Mädchen College auf demselben Compound errichtet werden muß. Allenfalls wäre vorstellbar, am Gossner College spezielle Kurse für Mädchen anzubieten.

Zu TOP 3 GELC in Delhi

Die GELC-Gemeinde in Delhi hat um Finanzierung eines Gemeindezentrums in Delhi gebeten.

Der Ausschuß würde es begrüßen, wenn die Gossnerchristen in Delhi wie auch in anderen Städten außerhalb des Kirchengebietes der GELC sich schon bestehenden Gemeinden anschließen würden, um der Zersplitterung der Kirchen entgegenzuwirken. Nach der Konferenz in Ranchi wird Gelegenheit sein, mit der GELC-Gemeinde in Delhi ausführlich zu sprechen.

Pfarrer Knuth wird demnächst vom NMZ nach Delhi entsandt, um sich insbesondere der afrikanischen Studenten in Delhi anzunehmen. Für diesen Zweck ist ein oekumenisches Studentenzentrum geplant.

Zu TOP 4 Arbeitskreis für Projektberatung (AKP)

Herr Schäfer (Calw-Stammheim) hat der Gossner Mission die Dienste des von ihm mit gegründeten AKP angeboten. Der Ausschuß erwägt, ob der AKP die GELC bei der Nutzung ihrer Grundstücke beraten könne. Der Ausschuß meint jedoch, daß Entscheidungen bisher nicht deshalb unterblieben, weil keine Vorschläge vorlagen, sondern weil sich das Property Board nicht einigen konnte.

Zu TOP 5 LWF-Stipendien

In diesem Zusammenhang geht der Ausschuß noch einmal auf die Wünsche der GELC nach Personalhilfe ein, vor allem nach Beratern für die Kirchenfarmen. Der Ausschuß meint, daß die GELC vordringlich das Stipendienprogramm des LWF dazu benutzen sollte, die benötigten Experten aus den eigenen Reihen zu gewinnen und ausbilden zu lassen. Das Gossner

College sollte schließlich auch diesem Zwecke dienen. Dort könnten sicherlich geeignete Stipendiaten gefunden werden.

Zu TOP 6 Entsendung Pfarrer Rosenstein

Kriebel berichtet über den Stand der Vorbereitungen. Die Bayerische Kirche wird demnächst über Entsendung oder Beurlaubung von Pf. Rosenstein entscheiden. Der Hindisprachkurs ist für April - September 1981 in Indien geplant.

Die GELC soll gebeten werden, die Ausschreibung der Stelle sofort vorzunehmen, damit das Visum rechtzeitig beantragt werden kann.

Zu TOP 7 Verschiedenes

Dröge lädt den Ausschuß für eine der nächsten Sitzungen nach Bielefeld ein.

Die nächste Sitzung findet jedoch im Zusammenhang mit der Studientagung und Kuratoriumssitzung statt am Freitag, dem 20. Februar 1981, 19.30 Uhr in Mainz.

Dazu werden alle Indienausschuß-Mitglieder hiermit herzlich eingeladen.

Abschlußgespräch Lakra/Topno/Kriebel am 6.10.1980 in Berlin

Von dem abschließenden Gespräch mit den beiden indischen Schulleitern am Ende ihres Deutschlandaufenthaltes gebe ich hier meine Eindrücke wieder.

1. Vorbereitung in Indien und in Deutschland

Beide bedauerten, nicht angemessen in Indien vorbereitet worden zu sein. Sie erwarten, sechs Monate vorher informiert zu werden, um ihre Vertretung zu regeln. Einen Monat vorher erwarten sie dann die genaue Reiseroute und das Programm während ihres Aufenthaltes. Aus indischer Sicht ist das durchaus möglich, weil dort die Besuchsprogramme sehr frühzeitig festgelegt werden. Für uns bedeutet das jedoch eine Änderung unserer Gewohnheiten, denn wir legen die Einzelheiten erst ziemlich spät fest, so daß wir noch nicht einmal bei der Ankunft der Gäste in Deutschland ein vollständiges Programm für die ganze Zeit vorlegen können.

Wir sollten uns bemühen, unseren Gästen wenigstens vor ihrer Abreise nach Deutschland ein vollständiges Programm vorzuschicken.

Beide fühlten sich auch nicht angemessen vorbereitet auf das, was sie hier erwartet. Sie hatten zum Beispiel nicht erwartet, zum Predigen aufgefordert zu werden. Beide sind Laien, aber Laienprediger in ihrer Kirche. Eine Vorbereitung auf unsere Art, mit unseren Besuchern umzugehen, muß in Indien auch durch diejenigen geleistet werden, die schon in Deutschland waren. Das war auch beiden klar. Sie haben die Art des Programms nicht kritisiert, sie hatten nur vorher keine klare Vorstellung davon. Sie fanden es im Gegenteil sehr anregend und interessant. Nur zwei Tage empfanden sie als zu hektisch, einen in Dortmund und einen in Aurich. Sonst waren sie auch vom Ablauf des Programms angetan.

Da beide Staatsbeamte in Indien sind, hätten sie gern ganz genau gewußt, wie lang die Reise dauern soll. Sie müssen dafür Urlaub beantragen. Unsere genauen Terminangaben sind für diesen Zweck offenbar zu spät in Indien eingetroffen. Kirchliche Mitarbeiter haben diese Schwierigkeiten natürlich nicht.

2. Beobachtungen in Deutschland

Sie bedauerten, kaum mittlere Generation und Jugendgruppen in den Gemeinden kennengelernt zu haben. (In der DDR fiel ihnen auf, daß die Freiheit der Kirche dort größer ist, als sie sie sich vorgestellt hatten. Es erstaunte sie, daß Gottesdienste ungehindert stattfinden können usw.)

Sie hätten sich gewünscht, nicht nur in Pfarrhäusern, sondern auch bei Laien zu wohnen oder ins Haus zu kommen. Mit Laien haben sie nur im Lokal gegessen (sicherlich aus Zeitgründen mittags nach der Schule). Statt am Abend nach einer auswärtigen Veranstaltung wieder in ihr Standquartier zurückzukehren, hätten sie manchmal lieber am Ort bei einer Laienfamilie übernachtet. Das hätte auch Fahrerei erspart.

Es hat sie gefreut, daß sie Kontakte zu einigen Schulen knüpfen konnten, von denen sie einige Dauer erwarten. Sie erhoffen sich davon auch Unterrichtsmaterial für ihre Schulen.

Die Schulsituation ist ihnen als extrem unterschiedlich von ihrer eigenen aufgefallen, insbesondere auf dem Gebiet des praktischen Unterrichts und der Experimente in den Naturkundefächern. Das ist in Indien jetzt zwar auch vorgeschrieben, aber nicht Bestandteil der Prüfungen und finanziell auch nicht gesichert. Aus diesen beiden Gründen fällt der praktische Unterricht dann doch aus.

3. Einschätzungen aus der Sicht der Gossner Mission

Unter 1. und 2. sind nur die kritischen Bemerkungen und Vorschläge zusammengefaßt. Insgesamt haben sich beide sehr positiv über ihre Zeit in Deutschland geäußert.

Die Unterbringung in Kuratorenfamilien mag für die betreffenden Familien sehr anstrengend gewesen sein, und unsere Gäste mögen die Auswahl als einseitig empfunden haben (keine Laien), aber auf diese Weise haben sie "die Gossner Mission" und die sie tragenden Landeskirchen doch sehr viel deutlicher und vielseitiger kennengelernt, als wenn sie ständig in der Hand des Indien-Referenten gewesen wären. Jetzt sollten die betroffenen Familien Anregungen für die Zukunft geben aus ihrer Erfahrung heraus.

Beklagt wurde von deutschen Gastgebern die Zurückhaltung der beiden Gäste. Ein hierarchisches Gefälle zwischen den beiden, mangelnde Englischkenntnisse, eine allgemein indische Zurückhaltung sind sicherlich erklärende Gründe. Dazu kommt aber sicherlich auch die Tatsache, daß unsere indischen Brüder viele unserer Fragen nicht haben und sich dafür mit Fragen beschäftigen, die wir nicht haben oder die wir als überholt ansehen. Das erschwert natürlich die Verständigung, zumal diese Unterschiedlichkeit unseren indischen Brüdern bewußt ist. Hier müssen wir uns ganz bewußt auf sie einstellen.

4. Erwartungen an die Gossner Mission

Ganz am Schluß kam Herr Lakra noch einmal auf die Personalwünsche der Gossnerkirche zu sprechen. Seiner Meinung nach braucht die Kirche Berater für die Nutzung des Kirchengrundstücks in Ranchi, für die Kirchenfarmen in Khuntitoli und Govindpur und für die Druckerei. Mir scheint der bessere Weg eine gezielte Ausnutzung des Stipendienprogramms des LWB zu sein, mit dessen Hilfe die Kirche in absehbarer Zeit alle benötigten Fachleute aus ihrer eigenen Mitte ausbilden lassen kann. Dieser Weg ist bisher nicht beschritten worden, vielmehr sind als Stipendiaten solche Bewerber vorgeschlagen worden, die sich von sich aus gemeldet haben und von deren Ausbildung die Kirche später nichts hat. Mit dieser Frage hat sich inzwischen auch der Indienausschuß des Kuratoriums beschäftigt.

Von der Berlin-Brandenburgischen Landeskirche (Ost) erwarten die beiden jetzt eine Einladung von zwei indischen Besuchern in die DDR. Darüber ist schon bei früheren indischen Besuchen in Ostberlin gesprochen worden. Einige Schulen in der DDR wollen auch Unterrichtsmaterial für den Naturkunde-Unterricht sammeln und schicken.

S. Bräbel

Protokoll der Sitzung des Indien-Ausschusses der Gossner Mission am 18.9.1980
in Dortmund

Anwesend: Grothaus
Hecker
Hummel
Mehlig
Rieger
von Stieglitz
Kriebel
Mr. Abnezar Lakra, Khuntitoli)
Mr. John S. Topno, Marcha) ab Top 4

Tagesordnung: TOP 1 : Wahl eines Vorsitzenden
TOP 2 : NW-GELC
TOP 3 : Gossner College
TOP 4 : Bericht der indischen Gäste

Grothaus eröffnet die Sitzung mit der Tageslosung.

Top 1 : Wahl eines Vorsitzenden

Da erst eine geringe Zahl von Kuratoren anwesend ist, wird die Wahl eines Vorsitzenden verschoben. Grothaus wird gebeten, diese Sitzung zu leiten.

Top 2 : NW-GELC

Der Ausschuss erörtert den Wunsch der NW-GELC, nach dem Scheitern aller bisherigen Versuche, die Gehälter der NW-Missionare nun direkt an die NW-GELC zu überweisen. Der Ausschuss empfiehlt, daß nach einem klärenden Gespräch zwischen Dr. Singh, Dr. Minz und Grothaus die Gehälter direkt gezahlt werden. Bei dem Gespräch soll insbesondere geklärt werden, wie die Zahlungen für die Zeit seit November 1978 abgewickelt werden sollen und wieviele Missionare seit wann bei der NW-GELC sind.

Trotz dieser direkten Zahlungsweise sollte die Gossner Mission weiter von der Existenz einer Gossnerkirche ausgehen.

Grothaus deutet an, daß möglicherweise eine Umstrukturierung der Kirchenleitung mit einem hauptamtlichen Executive Secretary die beiden Kirchengruppen wieder näher zusammenführen könnte.

TOP 3 : Gossner College

Ein neuer Prozeß gegen Dr. Minz und zugleich gegen die Kirchenleitung (Rev. Soreng) wegen der Qualifikation von Dr. Minz für das Amt eines Principal geht möglicherweise verloren, weil Rev. Soreng als Mitbeschuldigter sich weigert, sich zu verteidigen. Die Akten, die Dr. Minz nach Patna geschickt hatte, um die staatliche Anerkennung des Gossner College zu erreichen, sind dort in einem Büro verschwunden. Damit ist der Rechtsstatus des College gefährdet.

Beide Vorgänge müssen als Versuche gesehen werden, Dr. Minz bzw. dem Gossner College zu schaden.

Grothaus wird gebeten, im Oktober in Ranchi über alle in dieser Sitzung erwähnten Probleme in der GELC mit den Beteiligten zu sprechen und nach seiner Rückkehr dem Indienausschuß zu berichten.

TOP 4 : Bericht der indischen Gäste

Nach einer Sitzungspause (Abendessen) begrüßt Grothaus Mr. A. Lakra und Mr. J.S. Topno.

a) Bericht von Mr. Topno

Mr. Topno überbringt Grüße von der GELC, die trotz aller Probleme wächst. Trotz der Spaltung, die nur den NW-Anchal betrifft, arbeitet das KSS gut. Auch die Erklärung von Dr. Minz zum Bischof am 3.6.80 hat die Arbeit in der GELC nicht beeinträchtigt. Der Südwest-Anchal hat keine Probleme.

Das Gossner College steht jetzt in Ranchi an zweiter Stelle. Hätte es eigene Gebäude, stünde es sicher an erster Stelle.

Die Schulen der Kirche genießen in Bihar das Wohlwollen der Regierung. Die Lehrergehälter an allen kirchlichen Schulen werden von der Regierung bezahlt. Die Kirche möchte ihre Schulen weiter verbessern, da sie wichtig für die Arbeit der Kirche sind.

Aufgrund der Missionsarbeit wächst die Kirche täglich.

Die Kirche hat viel Grundbesitz, der aber nicht richtig genutzt wird.

Die Menschen suchen Arbeit in den Fabriken, dafür brauchen sie Ausbildung.

In der Gegend um Marcha wird ein Großprojekt geplant, Koel-Karo, ein Staudamm, durch den 87 Dörfer überflutet werden. Auf Adivasi-Land soll eine neue Stadt entstehen. Die Bewohner werden wohl zerstreut werden, einige sollen ausgebildet werden.

Die Finanzlage der Kirche ist schlecht. Der Südost-Anchal hat Rs. 30.000,- Schulden.

Der Kirchgang ist gut.

Die Kirche versucht, sich mit der sich wandelnden Welt zu ändern.

b) Aussprache mit Mr. Topno und Mr. Lakra

Zum Koel-Karo-Projekt: Die Regierung zahlt als Entschädigung nur den offiziellen Preis für Adivasiland, der extrem niedrig liegt, weil Adivasiland per Gesetz nicht an Nicht-Adivasis verkauft werden darf, also praktisch unverkäuflich ist. Für diese Entschädigung kann sich niemand neues Land kaufen.

Zum Gossner College: Es ist entstanden unter Mitwirkung des Nord-west-Anchal und des Ranchi-Ilaka. Erst danach hat KSS zugestimmt. Alle erkennen an, daß es die Adivasikultur akademisch hoffähig gemacht hat. Dies wird als eine Pionierarbeit in Fortsetzung der Missionarstradition gesehen.

KSS will Dr. Minz als Principal behalten, falls er seinen Bischofstitel aufgibt.

Falls der Klage gegen Dr. Minz (s.o.) stattgegeben wird, müßte ein neuer Principal a) ordiniert sein (Bestimmung der GELC) und b) 10 Jahre secular teaching experience haben (Bestimmung des Staates). Die Struktur des Gossner College hat sich offenbar so gut bewährt, daß sie bereits kopiert wird; vom St. Paul's College und vom Bethesda Women's College: beide unterrichten in gemieteten Räumen. (Anm. des Protokollanten: auch die Tabita Bible School ist von der kath. Kirche kopiert worden, noch ehe sie von der GELC voll akzeptiert war).

Öffentliche Anschuldigungen: Dr. Minz ist beschuldigt worden, Geld aus dem Ausland für politische Unruhen verwendet zu haben. Daraufhin sind CID-Beamte in den Büros beider Kirchengruppen gewesen. In indischen Zeitungen ist die Kirche beschuldigt worden, mit ausländischen Geldern Unruhen wie in Assam schaffen zu wollen. Rev. Soreng hat diese Anschuldigungen auf einer Pressekonferenz heftig zurückgewiesen. Der Vorwurf der politischen Aktivität der Kirche stützt sich auch auf die Tatsache, daß der Vorsitzende der Jarkhand-Partei, Mr. N.E. Horo, ein prominentes Mitglied der GELC ist und auf dem Kirchengrundstück in Ranchi ein Haus besitzt.

Auch ausländische Missionare (bei der NW-GELC?) sind in diesem Zusammenhang erwähnt worden.

Die NW-GELC hat angesichts dieser Beschuldigungen gegen Dr. Minz gedroht, öffentlich erklären zu wollen, daß die GELC ausländische Gelder für Mission verwendet (was verboten ist).

Mißtrauen gegen Ausländer: Maßnahmen gegen Ausländer betreffen nicht nur die GELC, sondern auch andere kirchliche Organisationen. Der Lutherische Weltdienst mußte West-Bengal verlassen (z.B. Purulia) und darf auch in Bihar nur noch laufende Projekte abwickeln (z.B. Sarnatoli), aber keine neuen beginnen. Steckt RSS von der Jan-Sangh-Partei dahinter? Diese Partei hat schon immer die Missionare hinter der politischen Bewegung der Adivasi vermutet. Das traf allerdings nie zu.

Empfehlung: Unsere Gäste empfehlen, daß zukünftig keine Gelder mehr für "Missionare", sondern für "Sozialarbeiter" von der Gossner Mission gezahlt werden. Praktisch brauche sich nichts zu ändern, da die Missionare auch Sozialarbeit leisteten.

Abschließend zum Problem der Kirchenspaltung bedauern die Gäste, daß Zeit und Geld der Kirche für Prozesse draufgehen und doch für andere Zwecke sehr viel nötiger gebraucht würden.

Zum Theological College: Der Serampore-Senat hat beschlossen, ein Hindi Theological College in Jabalpur zu errichten. Die Entscheidung fiel gegen Ranchi wegen des dortigen Adivasi-Background. Geplant ist ein B.D. College. Bis jetzt steht in Jabalpur ein methodistisches College. Das CNI College ist geschlossen worden. Ranchi könnte neben dem geplanten College ein B.D. College für Adivasi werden. Es müßte eng mit dem Gossner College zusammenarbeiten.

Die Bewerbung von Pfarrer Rosenstein nach Ranchi ist von der Bayerischen Kirche noch nicht entschieden worden.

Zur Weiterbildung indischer Theologen: Priorität sollten Aufbau-studien in Indien und anderen asiatischen Ländern haben. Von Zeit zu Zeit ist auch ein Stipendiat in Deutschland wünschenswert. Er müßte jedoch seine Grade schon erworben haben, so daß er an einem ökumenischen Studienprojekt an der Missionsakademie teilnehmen könnte.

S. Kriebel