

Dr. Molsen,
Heinrich

Jahrgang

bis

vom

Landesarchiv Berlin
B Rep. 057-01

Nr.: 2140

~~1AR(RSHA) 906/64~~



Günther Nickel
Berlin SO 36

Pm 140

Personalien:

Name: Dr. Heinrich M o l s e n *Min./Beckel A.D.*
 geb. am 12.11.04 in Hannover
 wohnhaft in Hannover, Herthastr. 14
 TEL. 520075 u. 3320 66 21 25
 Jetziger Beruf: *Spezialkür*
 Letzter Dienstgrad: *Min.-bannführer*

Beförderungen:

am	20.4.1940	zum	Untersturmführer
am	20.4.1941	zum	Obersturmführer
am	1.9.1942	zum	Hauptsturmführer
am	31.6.1944	zum	Sturmabführer
am		zum	
am		zum	

Kurzer Lebenslauf:

von	Ostern 1911	bis	1916	Mittelschule II
von	1916	bis	Ostern 1924	Abitur
von	Ostern 1924	bis	31.3.1926	Banklehre
von	1926	bis	20.7.1929	Jurastudium
von	1929	bis	11.2.1935	jur. Ausb. Reg. Ass.
von	2.9.1938	bis	30.6.1939	Landrat
von	1.7.1939	bis	1.5.1941	Kriegskreisleiter
von		bis		u. ehrenamtl. SD
	20.4.1941			Min. Rat RinnMin.

ausbl. Min. Rat RinnMin. RSHA zugew.

Spruchkammerverfahren: *Linienf. 1948/49* Ja/~~nein~~

Akt.Z.: *nicht bekannt* Ausgew.Bl.:

Bereits gegen den Beschuldigten anhängig gewesene Verfahren:

Aktenzeichen: Ausgew.Bl.:
 Aktenzeichen: Ausgew.Bl.:
 Aktenzeichen: Ausgew.Bl.:
 Aktenzeichen: Ausgew.Bl.:

Als Zeuge bereits gehört in:

Aktenzeichen: Ausgew.Bl.:
 Aktenzeichen: Ausgew.Bl.:
 Aktenzeichen: Ausgew.Bl.:
 Aktenzeichen: Ausgew.Bl.:
 Aktenzeichen: Ausgew.Bl.:
 Aktenzeichen: Ausgew.Bl.:
 Aktenzeichen: Ausgew.Bl.:
 Aktenzeichen: Ausgew.Bl.:

Erwähnt von:

Name

Aktenzeichen

Ausgew.Bl.

- 1)
- 2)
- 3)
- 4)
- 5)
- 6)
- 7)
- 8)
- 9)
- 10)

Dr. M o l s e n

Heinrich

12.11.04 Hannover

(Name)

(Vorname)

(Geburtsdatum)

Aufenthaltsermittlungen:1. Allgemeine Listen

2. Nachtrag

Enthalten in Liste J-M unter Ziffer 71

Ergebnis negativ - verstorben - wohnt 1942 in
(Jahr)~~Berlin-Charlottenburg, Mommsenstr. 6~~Hannover, Herthastraße 14Lt. Mitteilung von SK ... Niedersachsen, ZSt, WAST, BfA.2. Gezielte Ersuchen (Erläuterungen umseitig vermerken)a) am: 29.5.64 an: SK. Nieder- Antwort eingegangen: 25.6.64
sachsen

b) am: an: Antwort eingegangen:

c) am: an: Antwort eingegangen:

3. Endgültiges Ergebnis:a) Gesuchte Person wohnt lt. Aufenthaltsnachweis
vom 25.6.64 in
Hannover, Herthastr. 14
.....
.....b) Gesuchte Person ist lt. Mitteilung
vom verstorben am:
in
Az.:

c) Gesuchte Person konnte nicht ermittelt werden.

Der Polizeipräsident in Berlin
I 1 - KJ 1 - 1600/63

4
1 Berlin 42, den 29. Mai 1964
Tempelhofer Damm 1 - 7
Fernruf: 66 0017, App. 25 58

An

Landeskriminalpolizeiamt Niedersachsen
- Sonderkommission Z -
z. H. v. Herrn KOK Seth -o.V.i.A.-

3 H a n n o v e r
Am Velfenplatz 4

IV
LKPA NIEDERSACHSEN
Sonderkommission - Z -

Eingang 4. 6. 64
TB. NR.: 846/64

Betrifft: Vorermittlungen gegen ehemalige Angehörige des
RSHA wegen Mordes - NSG -
(GStA bei dem Kammergericht Berlin - 1 AR 123/63)

hier: Aufenthaltsermittlung

Für das o.a. Ermittlungsverfahren ist die Feststellung des jetzi-
gen Aufenthaltes, der gegenwärtigen Wohnanschrift bzw. des Schick-
sals der nachgenannten Person erforderlich:

... Dr. M o l s e n
(Name)

... Heinrich
(Vorname)

... 12.11.04 Hannover
(Geburtstag, -ort, -kreis)

... Hannover, Herthastr.14
(letzte bekannte Anschrift)

Bemerkungen:

Es wird gebeten, unter Berücksichtigung aller in Betracht kommen-
den Unterlagen (Einwohnermeldeamt, Standesamt, kriminalpolizeiliche
Karteien u.a.) entsprechende Ermittlungen durchzuführen.

Im Auftrage

(Mahlow) KOK

Ke/ Ma

Feststellungsergebnis:

Die Personalien der gesuchten Person treffen zu -

~~beurkundet~~

Die gesuchte Person ist - ~~xxxx~~ - wohnhaft und polizeilich gemeldet:

Hannover, Herthastraße 14

ist verzogen am .-. nach .-. .-

Rückmeldung liegt - nicht - vor. .-

Die gesuchte Person ist verstorben am .-. in .-

beurkundet beim Standesamt .-. Reg.-Nr. .-

Die gesuchte Person ist vermißt seit .-

Todeserklärung durch AG .-

am .-. Az. .-

Sonstige Bemerkungen:

Landeskriminalpolizeiamt

Niedersachsen

Sonderkommission Z

Tgb.Nr. 846/64 (IV)

Hannover, den 22.6.1964

An den

Polizeipräsidenten in Berlin

Abt. I - I 1 - KJ 2 -

1000 B e r l i n 42

Tempelhofer Damm 1 - 7

zurückgesandt.

Im Auftrage:

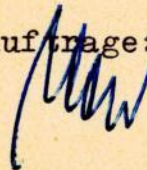

5

Berlin Document Center,
U.S. Mission Berlin
APO 742, U.S. Forces

Date: 28. Feb. 1964

It is requested that your records on the following named person be checked:

Name: Dr. Heinrich M o l s e n
Place of birth: 12. 11. 04 Hannover
Date of birth: 12. 11. 04 Hannover
Occupation:
Present address:
Other information:

1237713

It is understood that the requested information will be supplied at cost to this organization, and that payment will be made when billing is received.

(Telephone No.)

(Signature)

(This space will be filled in by the Berlin Document Center)

	Pos.	Neg.		Pos.	Neg.		Pos.	Neg.
1. NSDAP Master File	<input checked="" type="checkbox"/>	<input type="checkbox"/>	7. SA	<input checked="" type="checkbox"/>	<input type="checkbox"/>	13. NS-Lehrerbund	<input type="checkbox"/>	<input type="checkbox"/>
2. Applications	<input type="checkbox"/>	<input type="checkbox"/>	8. OPG	<input type="checkbox"/>	<input type="checkbox"/>	14. Reichsaerztekammer	<input type="checkbox"/>	<input type="checkbox"/>
3. PK	<input checked="" type="checkbox"/>	<input type="checkbox"/>	9. RWA	<input type="checkbox"/>	<input type="checkbox"/>	15. Party Census	<input type="checkbox"/>	<input type="checkbox"/>
4. SS Officers	<input checked="" type="checkbox"/>	<input type="checkbox"/>	10. EWZ	<input type="checkbox"/>	<input type="checkbox"/>	16	<input type="checkbox"/>	<input type="checkbox"/>
5. RUSHA	<input checked="" type="checkbox"/>	<input type="checkbox"/>	11. Kulturkammer	<input type="checkbox"/>	<input type="checkbox"/>	17.	<input type="checkbox"/>	<input type="checkbox"/>
6. Other SS Records	<input type="checkbox"/>	<input type="checkbox"/>	12. Volksgerichtshof	<input type="checkbox"/>	<input type="checkbox"/>	18.	<input type="checkbox"/>	<input type="checkbox"/>

For explanation of abbreviations and terms, see other side.

2. SS-Stubaf. III

1) Unterlagen ausgew. - Fotokop. angef. -

2) Tel. Buch RSHH - 44 M63; Mappe RSM Karte 1 - Pos. 249, Karte 2

Pos. 49

Vn 20/3. 64

Explanation of Abbreviations and Terms

2. NSDAP membership applicants
3. PK - Partei Korrespondenz (Party Membership Correspondence - files, etc.)
4. SS Officers - Service Records
5. RUSHA - Rasse - und Siedlungshauptamt (SS racial records of those married and marriage applicants)
6. Non-Officer SS, applicants for SS membership, racial records, police members
8. OPG - Oberstes Parteigericht (Supreme Party Court)
9. RWA - Rueckwandereramt (German returnees)
10. EWZ - Einwandererzentrale (Ethnic Germans' immigration and naturalization records)
12. Volksgerichtshof (People's Court)
15. Party census of Berlin 1939

Mitglieds Nr.

Vor- und Zuname

Geboren

Ort

Beru

~~Ledig, verheiratet, verw.~~

Eingetreten

1. 12. 31

Ausgetreten

Wiedereingetr.

W. M.

Wohnung

Ortsq

Gau

Südhamn.=Br.

Wohnung



Gau

Wohnung

Ortsar.

Gau

Wohnung

Ortsgr.

Gau

Wohnung

Ortsgr.

Gau

Wohnung

Ortsgr.

Gau

Dienstgrad	Bef.-Dat.	Dienststellung	von	bis	h'aml.			Dienststellung	von	bis	h'aml.
U'Stuf.	20.4.40	F.i. SD. H.Amt	20.4.40 -			Eintritt in die H: 344685					
O'Stuf.	20.4.41	Reichssch. H.Amt	20.4.40 -			Eintritt in die Partei: 1.12.31 809882					
Spf'Stuf.	1.9.42					12.11.04					
Stuf.						Dr. jur. Heinrich Molsen					
O'Stuf.						Größe: 1.70 Geburtsort: Hannover					
Stuf.						H-3. A. Winkelträger: *					
O'Stuf.						SA-Sportabzeichen Gr. Olympia					
Stuf.						Eoburger Abzeichen Reiter Sportabzeichen					
O'Stuf.						Fahnenabzeichen					
Stuf.						Blutorden Gold. HJ-Abzeichen					
O'Stuf.						Reichsportabzeichen 5/16. D. L. H. 6. Gr.					
Stuf.						Gold. Parteiabzeichen					
O'Stuf.						H-Leistungsabzeichen					
Stuf.						Gaukreuzzeichen					
O'Stuf.						Totenkopfreing					
Stuf.						Ehrendegen					
O'Stuf.						Julleuchter					
Zivilstrafen:		Familienstand: vH. 1.6.40		Beruf: Reg. Assessor		Min. Rat		Parteitätigkeit: Kreisamts-St. NSDAP. stellv. Kreisst. Zellerfeld.			
		Ehefrau: Anneliese Porep. 12.11.13 Mittenbzg.		erlernt		jetzt					
		Mädchenname Geburtstag und -ort		Arbeitgeber:							
		Parteilgenossin: Tätigkeit in Partei:		Volksschule Fach- od. Gew.-Schule		Höhere Schule Abi.					
		Religion (ev) Gottgl. A. A. 3.37		Handelschule		Technikum 3r. St. Pr. 34. Hochschule 7 Sem. Ref. Ex. 29. 3r. Ex. 31.					
H-Strafen:		Kinder: m. w.		Fachrichtung: Rechts- u. Staatsw.		Sprechen:		Stellung im Staat (Gemeinde, Behörde, Polizei, Industrie): Min. Rat.			
		1. 14.9.41 4. 1. 2. 5. 3. 6. 2. 5. 3. 6.				Führerscheine:					
		Nationalpol. Erziehungsanstalt für Kinder:		Ahnenbeweis:		Lebensborn:					

Freikorps: von bis Stahlhelm: Jungdo: 53: SA: 1.4.33 - 10.8.39. SA-Ref.: NSAA: NSGA: Ordensburgen: Arbeitsdienst:	Alte Armee: Front: Dienstgrad: Gefangenschaft: Orden und Ehrenzeichen: K.V.K.I. (41) A.K.K. I. No. 544. (44) Verw.-Abzeichen: Kriegsbeschädigt %:	Auslandsfähigkeit: Deutsche Kolonien: Besond. sportl. Leistungen:
H-Schulen: von bis Tölg Braunschweig Berne Forst Bernau: Dachau:	Reichswehr: Polizei: Dienstgrad: Reichsheer: 16.6.37 - 16.8.37 Flak-Jt. Batt. Dienstgrad: Ufa.	Aufmärsche: Sonstiges:

Dienstlaufbahn
des

St. jüer. Adolfus Grunwald H-Nr. 344 685
geboren: 12. 11. 1904 zu: Hannover

[illegible]

Der Reichsorganisationsleiter der NSDAP.

Hauptorganisationsamt
München 33

Fragebogen
für Parteimitglieder

Stand 1. Juli 1939



10

Ortsgruppe *Glückstal-Zellerfeld Nord* Nr. *10*

Kreis *Zellerfeld* Nr. *10*

Gau *Hit.-Kam. Braunschweig* Nr. *10*

Parteistatistische Erhebung 1939

Dieser Fragebogen ist bis spätestens 3. Juli 1939 genau und gut leserlich von jedem Parteigenossen auszufüllen und zum Abholen bereit zu halten bzw. der zuständigen Ortsgruppe zuzustellen. Für Parteimitglieder, die z. Zt. bei der Wehrmacht Dienst tun oder sonst vorübergehend abwesend sind, ist der Fragebogen von der Ortsgruppe, notwendigenfalls mit Hilfe der Angehörigen des Parteimitgliedes, auszufüllen.
Jedes Parteimitglied hat nur einen Fragebogen auszufüllen!

Block *0, 2.*

Zelle *0, 2.*

A Personalien und NSDAP.-Mitgliedschaft

1. Familienname: <i>Molsen</i>	2. Vorname: <i>Heinrich</i>	3. Geburtsdatum: <i>12. 11. 04</i>
4. Wohnort: <i>Glückstal-Zellerfeld</i>	5. Straße, Platz usw. Nr.: <i>Marktstr. 9.</i>	6. Familienstand: verheiratet, ledig, verwitwet, geschieden, getrenntlebend (Nichtzutreffendes streichen)
7. Anzahl der lebenden Kinder: <i>.....</i> davon unter 18 Jahren <i>.....</i> Falls beide Ehegatten Parteimitglieder sind, ist die Zahl der Kinder nur bei der Ehefrau einzusetzen!		8. Sind Sie: gottgläubig, evangelisch, katholisch, Angehöriger einer sonstigen Religionsgemeinschaft, gläubig oder nichtgläubig? (Nichtzutreffendes streichen)
9. Parteieintritt am: <i>1. 12. 31</i>	10. Mitgliedsnummer: <i>809 882</i>	11. Goldenes Ehrenzeichen? (Nicht Gekreuztes streichen) ☐ — nein (Nichtzutreffendes streichen)
		12. Blutorden? ☐ — nein (Nichtzutreffendes streichen)

B Stellung im Beruf

(Zutreffendes ankreuzen)

Parteimitglieder, die hauptsächlich in der Partei, deren Gliederungen oder angeschlossenen Verbänden tätig sind, kennzeichnen dies außerdem durch zusätzliches Ankreuzen in der zutreffenden Zeile 1, 2 oder 3 der Spalte „Hauptsächlich“

			Haupt- amtlich			
1. Handarbeiter				a Handwerker		5. Selbständiger Berufsloser (Rentner, Pensionär)
2. Angestellter				b Kaufmann		6. Angehör. ohne Hauptberuf (Studenten usw.) ohne Hausfrauen
3. Beamter im öffentl.-rechtl. Dienstverhältnis	a Lehrer			c Bauer, Landwirt Pächter		6. a) Hausfrau
	b übrige Beamte	<input checked="" type="checkbox"/>	<input checked="" type="checkbox"/>	d Freier Beruf		
				4. Selbst- ständig		

C Mitgliedschaft u. Tätigkeit in den Gliederungen, angeschl. Verbänden, Vereinen usw.

(Zutreffendes ankreuzen)

I		II		III		IV	
Nr.	Bezeichnung	Nr.	Bezeichnung	Nr.	Bezeichnung	Nr.	Bezeichnung
1 SA.	<input checked="" type="checkbox"/>	9 NS.-Frauenshaft		19 NS.-Kriegsopfer- versorgung		29 Rotes Kreuz	<input checked="" type="checkbox"/>
2 "		10 Deutsch. Frauenwerk		20 NS.-Bund D. Technik		30 Feuerschutzpolizei	
3 NSKK.		11 NSD.-Studentenbund		21 Reichsnährstand		31 NS.-Reichskriegerbd.	
4 NSFK.		12 NSD.-Dozentenbund		22 Reichsluftschutzbund		32 Berufsverbände	
5 HJ.		13 Deutsche Arbeitsfront		23 NS.-Reichsbund für Leibesübungen	<input checked="" type="checkbox"/>	33 Sängerbund (Gesangvereine)	
6 BDM.		14 NS.-Volkswohlfahrt	<input checked="" type="checkbox"/>	24 NS.-Altherrenbund d. D. Studenten	<input checked="" type="checkbox"/>	34 Reichskulturkammer	
7 JV.		15 NSD.-Ärztebund		25 Reichsb.d. Kinderreich.		35 Konfessionell. Vereine	
8 JM.		16 NS.-Rechtswahrerb.d.	<input checked="" type="checkbox"/>	26 Volksbd. f. d. Deutsch- tum i. Ausland		36 Sonstige Vereine	
		17 Reichsb.d. d. D. Beamt.		27 Kolonialbund	<input checked="" type="checkbox"/>	37	
		18 NS.-Lehrerbund		28 Technische Nothilfe		38	

D Tätigkeit als Polit. Leiter, Leiterin d. NS.-Frauenschl., Walter, Walterin od. Wart

Nur auszufüllen von zur Zeit tätigen Politischen Leitern, Leiterinnen der NS.-Frauenschl., Walter, Walterinnen oder Warten!

Sofern mehrere Aufgaben in Personalunion erfüllt werden, ist nur ein Amt oder Sachgebiet anzugeben. Welche Tätigkeit einzutragen ist, soll jeder auf Grund der höchsten politischen, Dienststellung oder des Umfanges der Arbeit oder der Wichtigkeit der Tätigkeit selbst bestimmen!

1. Dienststelle, in der die Tätigkeit ausgeübt wird (z. B. Ortsgruppe, Ortswartung DAF, Kreisfrauenschl., Gauamt, Amt für Volkswohlfahrt usw.):

Kreisleitung

2. Genaue Angabe des Amtes, der Abteilung oder des Sachgebietes (z. B. Organisation, Kasse, Propaganda, Zellenleiter, Blockobmann):
(Nicht sonstige nachgeordnete Stellen benennen!)

Amt für Rassenpolitik

3. Dienststellung (nicht Dienstrang!) (z. B. Leiter eines Amtes, Leiter einer Stelle, Leiter einer Abteilung, Zellenwart, Blockleiter):

Amtleiter

4. Wie wird die vorgenannte Tätigkeit ausgeübt?

Hauptamtlich — ehrenamtlich
(Nichtzutreffendes streichen)

5. Wird der angegebene Dienst innerhalb der Wohn-Ortsgruppe ausgeübt

(Nichtzutreffendes streichen)

Wenn nein, in welcher

a Ortsgruppe:
(Ortswartung)

b Kreisleitung:
(Kreiswartung)

c Gauleitung:
(Gauwartung)

Zellenfeld

E Dienstkleidung und eigene Ausrüstung als Politischer Leiter

An Dienstkleidung und eigener Ausrüstung sind vorhanden:
(Zutreffendes ankreuzen)

1	Stiefel (schwarz)	<input checked="" type="checkbox"/>	6	Dienstmantel	<input checked="" type="checkbox"/>	11	Brotbeutel und Feldflasche	<input checked="" type="checkbox"/>
2	Schuhe und Gamaschen	<input type="checkbox"/>	7	Dienstmütze Wehrmachtsschnitt IV	<input checked="" type="checkbox"/>			
3	Diensthose (hellbraun)	<input checked="" type="checkbox"/>	8	Leibriemen (hellhavannabr. 60 mm br.)	<input checked="" type="checkbox"/>	12	Tornister	<input type="checkbox"/>
4	Dienstbluse (hellbraun)	<input checked="" type="checkbox"/>	9	Pistole PPK. mit Tasche	<input checked="" type="checkbox"/>			
5	Dienstrock (hellbraun)	<input checked="" type="checkbox"/>	10	Kochgeschirr	<input type="checkbox"/>	13	Zeltbahn	<input type="checkbox"/>

F Sportabzeichen

(Zutreffendes ankreuzen)

1 SA-Sportabzeichen (Wehrsportabzeichen)

2 Reichssportabzeichen

Ich versichere, alle Angaben vollständig und wahrheitsgemäß gemacht zu haben.

Abgestempelt - 4 den 1. Juli 1939

Unterschrift

Fragebogen eingesammelt und überprüft:

Al. Zellerfeld den 4. 7. 1939

G. Lippman
Unterschrift

Bearbeitungsvermerk der Ortsgruppe oder Kreisleitung:

den 1939

Unterschrift

Raum für weitere Bearbeitungsvermerke

120

(Dienststellenstempel)

Berlin, den 8. Juli 1942

An

I A 5

Betreff:

Beförderungsvorschlag

im Hause

- Anlagen: 1. Stammkarten-Abschrift
2. Personalbericht und Beurteilung
3. Selbstgeschriebener Lebenslauf
4. Durchschlag der Beförderung zum Hauptsturmführer
5. Vorschlagsprotokoll
6. Zwei Lichtbilder

Ich bitte, die Beförderung des Hauptsturmführers Dr. Heinrich Mollsen
z. St. ehrenamtlicher Mitarbeiter III A 3 zum

Hauptsturmführer

erwirken zu wollen. H-Nr. 344 685, letzte Beförderung: 20.4.1941

Ich erbitte gleichzeitig

Ernennung zum Führer

Beauftragung mit der Führung

Beauftragung m. d. W. d. G.

Privatanschrift: Berlin-Charlottenburg, Mommsenstr. 6 II

Alter: 37 Jahre,
Konf.: ggl., Ehefrau ggl.,
Stand: verh.,
Beruf: Ministerialrat,
Pg.Nr.: 809 882,
Sportabz.: Reichssportabz. in Silber, SA-Wehrabzeichen, Grund-
schein der DLRG,
Wehrverh.: Kanonier, Unterführer-Anwärter, z.Zt. Uk-gestellt.

Berlin, den 8. Juli 1942

Anmerkung: 1. Originalzeugnisse und Ausweise sind nicht mit einzureichen.
2. Deutliche Schrift, möglichst Schreibmaschine.
3. Die Anlagen 1, 3, 4, 5 und 6 sind nur bei Beförderung zum Sturmführer nötig.
4. Für etwaige zur Beförderung notwendig erachtete Begründung und Weitergabevermerke ist die Rückseite zu benutzen.

H-Oberführer

Beurteilung:

13

W-Obersturmführer Dr. Heinrich M o l s e n gehört der Partei seit dem 1.12.1931 mit der Mitgliedsnummer 809 882 an. Am 1.4.1933 trat er in die SA ein.

In der NSDAP war er längere Zeit Kreisamtsleiter u.zw. Beauftragter für Rassenpolitik. Er besitzt die Dienstauszeichnung der NSDAP in Bronze und das Kriegsverdienstkreuz II Klasse.

Vom 1.7.1939 bis 1.5.1941 war er Kriegs-Kreisleiter des Kreises Zellafeld, (Südhanover-Braunschweig) wo er gleichzeitig als Landrat tätig war.

Seit dem 16.8.1939 ist er Angehöriger des SD, wo er als ehrenamtlicher Mitarbeiter in Verwaltungsfragen, insbesondere auf dem Gebiet der Beamtenpolitik, dem SD wertvolle Dienste leistet.

Am 20.4.1941 berief ihn der Reichsminister des Innern als Referenten für Beamtenpolitik und allgemeine Beamtenangelegenheiten sowie als ständigen Vertreter des Präsidenten des Reichsprüfungsamtes in das Reichsinnenministerium. Hier wurde er am 2. 10. 1941 zum Ministerialrat ernannt.

Molsen ist ein geistig aufgeschlossener und charakterlich durchaus anständiger Mensch. Er ist in weltanschaulicher Hinsicht als durchaus zuverlässig anzusehen. Seine Haltung als W-Führer ist tadellos. In beruflicher und politischer Hinsicht ist er als Aktivist zu bezeichnen. Er ist einer der wenigen jungen politisch zuverlässigen Beamten im Reichsinnenministerium, denen es gelungen ist, in eine Schlüsselstellung zu gelangen. Seine Mitarbeit beim RSHA, Referat Verfassung und Verwaltung, ist von besonderer Bedeutung, da M. einen massgeblichen Einfluss auf die Beamtenpolitik der allgemeinen inneren Verwaltung und die Lenkung des Nachwuchses der Verwaltung hat.

In Hinblick auf seinen Beamtendienstgrad und auf seine Stellung im Innenministerium wird daher vorgeschlagen, Molsen zum W-Hauptsturmführer zu befördern, obgleich seit der letzten Beförderung noch nicht zwei Jahre verflossen sind. Eine dienstgradmäßige Förderung des M. liegt im Interesse der W, da M. im Ministerium als W-Führer bekannt ist und gewertet wird.

Molsen ist verheiratet und hat ein Kind. Seine wirtschaftlichen Verhältnisse sind geordnet.

W-Obersturmbannführer

Niederschrift.

Betr.: SS-Hauptsturmführer, Ministerialrat Dr. Heinrich M o l s e n,
SS-Nr. 344 685.

I. Vermerk: Das SS-Personalhauptamt (tel. Anruf von SS-Stubaf. Lopass am 8.6.44) beabsichtigt, die Beförderung des Obg. zum SS-Sturmbannführer zum 21.6.1944 auszusprechen. Hierzu wird der Eile wegen vom RSiHA Personaldaten und Stellungnahme des Amtes III erwünscht.

Es wird daher wie folgt berichtet:

a) Personaldaten:

Pg. seit: 1.12.31 Pg-Nr.: 809 882
SS seit: 10. 8.39 SS -Nr.: 344 685
Alter: 39 J. (geb. 12.11.04 in Hannover)
verh. seit: 1.6.40 Alter der Ehefrau: 30 J.
(geb. am 20.11.13)

Kinder: 1 Heinrich, geb. 14.9.41 (folgendes folgt)

Sportabzeichen: SA und DRA

Wehrverhältnis: 1937 Kurzübung, Kan. u. UFA

Uk-gestellt für RMdI

Tauglichkeitsgrad: KV

Auszeichnungen: KVK II. K.

Dienststellung: Ehrenamtl. Mitarbeiter (seit 1937)
Ministerialrat im RMdI

Schulbildung: Oberrealschule mit Reife, Studium d.
Volkswirtschaft, Rechts- u. Staats-
Wissenschaften

Letzte SS-Beförderung: 1.9.1942.

Bei Molsen handelt es sich um einen alten, bewährten Nationalsozialisten, der auch in sachlicher Hinsicht als ehrenamtlicher SD-Mitarbeiter stets seine Pflicht erfüllt.

b) Das Amt III erhebt keine Bedenken gegen eine Beförderung M.'s zum SS-Sturmbannführer.

II. I A 5 V mit der Bitte um weitere Veranlassung.

Heinrich Molsen
SS-Sturmbannführer.

18. Juni 1944

N. u. G.-Fragebogen

(Von Frauen sinngemäß auszufüllen.)

Name und Vorname des H.-Angehörigen, der für sich
oder seine Braut oder Ehefrau den Fragebogen einreicht:

Dienstgrad: H.-Nr.

Sip. Nr. 85520

Name (leserlich schreiben): Heinrich M o l s e n

in H seit Dienstgrad: H.-Einheit:

in SA vom 1.4.1933 bis jetzt, in HJ von bis

Mitglieds-Nummer in Partei: 809 882 in H:

geb. am 12.11.1904 zu Hannover Stadt-Kreis: Hannover

Land: Preussen jetzt Alter: 34 Glaubensbekenntnis: Gottgläubig

Jetziger Wohnsitz: Clausthal-Zellerfeld 2 Wohnung: Landratsamt.

Beruf und Berufsstellung: Jurist, jetzt Landrat. Dr. h. c.

Wird öffentliche Unterstützung in Anspruch genommen? -

Liegt Berufswechsel vor? -

Außerberufliche Fertigkeiten und Berechtigungsheine (z. B. Führerschein, Sportabzeichen, Sportauszeichnung):

Führerschein 3, SA-Wehrabzeichen in Bronze, Deutsches Reichssportabzeichen in Silber, Grundschein der Deutschen Lebensrettungsgesellschaft.

Staatsangehörigkeit: Deutsches Reich.

Ehrenamtliche Tätigkeit: Kreisamtsleiter der NSDAP. (Leiter des Amtes für Rassenpolitik).

DRK.-Kreisführer mit dem Range DRK.-Operfeldführer, Kreisgruppenführer im Volksbund Deutsche Kriegsgräberfürsorge

Dienst im alten Heer: Truppe von bis

Freikorps von bis

Reichswehr von bis

Schutzpolizei von bis

Neue Wehrmacht Luftwaffe (Flak) vom 16. 6. bis 16. 8. 1937

Letzter Dienstgrad: Kanonierunterführer-Anwärter

Frontkämpfer: bis; verwundet:

Orden und Ehrenabzeichen, einschl. Rettungsmedaille:

Personenstand (ledig, verwitwet, geschieden — seit wann): ledig.

Welcher Konfession ist der Antragsteller? Gottgläubig. die zukünftige Braut (Ehefrau)?
(Als Konfession wird auch außer dem herkömmlichen jedes andere gottgläubige Bekenntnis angesehen.)

Ist neben der standesamtlichen Trauung eine kirchliche Trauung vorgesehen? Ja — nein.

Hat neben der standesamtlichen Trauung eine kirchliche Trauung stattgefunden? Ja — nein.

Gegebenenfalls nach welcher konfessionellen Form?

Ist Ehestands-Darlehen beantragt worden? Ja — nein.

Bei welcher Behörde (genaue Anschrift)?

Wann wurde der Antrag gestellt?

Wurde das Ehestands-Darlehen bewilligt? Ja — nein.

Soll das Ehestands-Darlehen beantragt werden? Ja — nein.

Bei welcher Behörde (genaue Anschrift)?

Lebenslauf:

(Ausführlich und eigenhändig mit Tinte geschrieben.)

16

Am 12. XI. 04 wurde ich in Hannover geboren. Meine Eltern sind der Fleischermeister Heinrich Hansen und seine Ehefrau Emma geb. Theodorich. Von Ostern 1911 bis Christmas 1916' besuchte ich die Christkath. Schule in Hannover, danach ausschliessend die Lutherschule in Hannover. Ostern 1924 legte ich die Reifeprüfung ab. Eine fünfjährige Lehrgang bei den Dammstädten und Abkinnallbank in Hannover endete am 31. III. 1926. Von Sommersemester 1926 bis zum Wintersemester 1929 studierte ich Rechts- und Staatswissenschaften sowie Volkswirtschaftslehre in Göttingen und Jena. Am 20. IV. 1929 bestand ich die 1. juristische Staatsprüfung, am 3. V. 1931 die mündliche Doktorprüfung und am 14. V. 34 das zweite juristische Staatsexamen. Meiner Ernennung zum Gerichtsassessor am 24. II. 1934 folgte der Ernennung zum Regierungsassessor am 18. II. 1935 zum Regierungsrat am 29. X. 1937 und zum Landrat am 2. September 1938.

Seitrand

Am 1. Dezember 1931 hat sich in der Naturforsch. hist. Deutsch. Christl. Partei ein. Ich an der nationalsozialistischen Bewegung, nämlich mit dem 1. 9. 32 war ich in der Gründung Süd-Hannover-Gründung, Gründungsstelle, tätig.

H. Heinrich Hansen

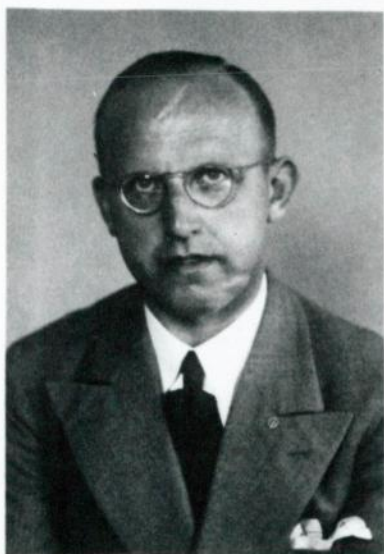

AR



19
Nr. 2 Name des leiblichen Vaters: M o l s e n Vorname: Heinrich
Beruf: Fleischermeister (jetzt Rentner) Jähriges Alter: 62 Sterbealter: -
Todesursache: -
Ueberstandene Krankheiten: -

Nr. 3 Geburtsname der Mutter: Hedderich Vorname: Emma
Jähriges Alter: 59 Sterbealter: -
Todesursache: -
Ueberstandene Krankheiten: -

Nr. 4 Großvater väterl. Name: Molsen Vorname: Heinrich
Beruf: Maurermeister Jähriges Alter: - Sterbealter: 85
Todesursache: Altersschwäche.
Ueberstandene Krankheiten: -

Nr. 5 Großmutter väterl. Name: Spielmeyer Vorname: Caroline
Jähriges Alter: - Sterbealter: 79
Todesursache: Altersschwäche.
Ueberstandene Krankheiten: -

Nr. 6 Großvater mütterl. Name: Hedderich Vorname: Carl
Beruf: Schuhmachermeister Jähriges Alter: - Sterbealter: 66
Todesursache: Altersschwäche.
Ueberstandene Krankheiten: -

Nr. 7 Großmutter mütterl. Name: Rudolph Vorname: Johanne
Jähriges Alter: - Sterbealter: 69
Todesursache: Altersschwäche.
Ueberstandene Krankheiten: -

a) Ich versichere hiermit, daß ich vorstehende Angaben nach bestem Wissen und Gewissen gemacht habe.

b) Ich bin mir bewußt, daß wissentlich falsche Angaben den Ausschluß aus der H nach sich ziehen.

Clausthal-Zellerfeld 2

, den 3. Februar

1939.

Ort

Datum

H. Heinrich Molten
Unterschrift

Die Unterschrift der zukünftigen
Ehefrau besteht sich nur aus Punkt a

1 AR (RSHA) 906/64

Vermerk:

Nach den DC-Unterlagen war Dr. Molsen Ministerialrat im RIM und ehrenamtl. Mitarbeiter des RSHA, Amt III (A 3). Sachgebiet des Ref. III A 3 war "Verfassung und Verwaltung pp". Im Bef.Bl. 29/44 ist er als Angeh. des Amtes III im RSHA genannt (Sachgebiet: Deutsche Lebensgebiete -Inland).

B., den 28. Okt. 1964

bin

21

1 AR (RSA) 906 /64

Abteilung I
11 - KJ 2
Eingang: - 3. NOV. 1964
Tgb. Nr.: 9834/64-N-
Krim. Kom.: 6
Sachbearb.: _____

Vfg.

1. Urschriftlich mit Personalheft ~~XXXXXX~~

dem

Polizeipräsidenten in Berlin
- Abteilung I -

z.Hd. von Herrn KK Roggentin - o.V.i.A. -

unter Bezugnahme auf die Rücksprache vom 29. Juli 1964
mit dem Ersuchen um weitere Veranlassung (Vernehmung des
RSA-Angehörigen zur Person und zu seiner Tätigkeit im
RSA) übersandt.

Berlin 21, den 28. Okt. 1964
Turmstraße 91

Der Generalstaatsanwalt
bei dem Kammergericht
Im Auftrage

[Handwritten signature]

Erster Staatsanwalt

2. Frist : 2 Monate

Le

F r a g e b o g e n

Betr.: Vorermittlungen gegen ehemalige Angehörige des RSHA
wegen Mordes (NSG)
(GStA b.d. KG Berlin - 1 AR 123/63 -)

Auf Ersuchen des Generalstaatsanwalts bei dem Kammergericht in Berlin ist der auf Bl. 1 d.A. Genannte nach kurzer Schilderung seines persönlichen Lebenslaufs noch über nachstehende Fragen hinsichtlich seines Werdegangs, seiner Tätigkeiten im RSHA und der ehemaligen Vorgesetzten zu vernehmen:

1. Wann ist der Zeuge beim RSHA eingetreten?
2. Bei welcher Dienststelle (Amt/Referat) erfolgte der Eintritt?
3. Welchen Dienstgrad hatte er zur Zeit des Eintritts beim RSHA?
4. Ist der Zeuge während seiner Zugehörigkeit zum RSHA zu anderen Dienststellen (Ämter/Referate) versetzt worden? (Wenn ja, wann?)
5. Wie lautete die Bezeichnung der neuen Dienststelle, zu der der Zeuge versetzt worden ist?
6. Wann wurde der Zeuge während seiner RSHA-Zugehörigkeit befördert?
7. Welchen Dienstgrad hatte er in den einzelnen Dienststellen (Ämter/Referate)?
8. Welche Tätigkeiten hatte er in den von ihm genannten Dienststellen (Ämtern/Referaten) auszuführen?
9. Wer waren seine damaligen Vorgesetzten (hier ist anzugeben: Dienstgrad, Zuname, Vorname, Geburtstag und -ort, jetzige Wohnanschrift oder Verbleib)?
10. Welche Aufgaben hatten die Vorgesetzten wahrzunehmen?
11. Bestehen noch heute Verbindungen zu ehem. Kameraden?
12. Sind Anschriften ehem. Kameraden bekannt?
13. Ist der Zeuge in einem anderen Verfahren (Spruchkammer/Ermittlungsverfahren) als Beschuldigter oder Zeuge verurteilt worden?
(Wann, wo bzw. war das Verfahren anhängig, in welcher Sache, Az., Ausgang des Verfahrens)
14. Sind Angehörige des Zeugen durch eine damalige Dienstverpflichtung zum RSHA gekommen?
(z.B. Ehefrau oder Verlobte wurde im Kriege dienstverpflichtet und ging als Schreibkraft zum RSHA)

Der Polizeipräsident in Berlin
I 1 - KI 2 - 3834/64 - 4 -

1 Berlin 42, den 6. XI. 1964
 Tempelhofer Damm 1 - 7
 Tel.: 66 00 17, App. 2558

1. Tgb. vermerken: 1-9. NOV. 1964

2. UR mit 1 Personalheft
 dem

Landeskriminalpolizeiamt
 Niedersachsen -
 Sonderkommission Z -
 z. H. v. Herrn KOK S e t h
 - o.V.i.A. -

3 H a n n o v e r
 Am Welfenplatz 4

unter Bezugnahme auf mein Schreiben vom 5.8.1964
 mit der Bitte übersandt, die Vernehmung des auf Bl. 1
 d. A. Genannten zu veranlassen. (gemäß Fragebogen B. 22d. A.)

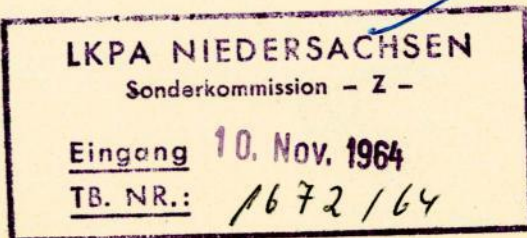

Im Auftrage:

Regentin

Do

Vorgeladen erscheint

Dr. jur. Heinrich M o l s e n ,
geb. am 12.11.1904 in Hannover,
wohnhaft Hannover, Herthastraße 14.

Er sagt, mit dem Gegenstand der Vernehmung bekanntgemacht,
folgendes aus:

N o c h z u r P e r s o n :

Von Ostern 1911 bis Ostern 1916 habe ich die Mittelschule I hier in Hannover besucht; anschließend die Oberrealschule an der Lutherkirche, Hannover und diese mit dem Abitur Ostern 1924 verlassen. Von Ostern 1924 bis Ende März 1926 habe ich das Bankfach erlernt, dann von Ostern 1926 bis Ende Juli 1929 Rechts- und Staatswissenschaft in Marburg und Göttingen studiert. Im Sommer 1931 wurde ich zum Doktor der Rechte promoviert an der Universität ~~Berlin~~ ^{Göttingen}. Nach meinem großen Staatsexamen ging ich in den Verwaltungsdienst. Im Februar 1935 wurde ich zum Regierungsassessor ernannt und am 29.10.1937 zum Regierungsrat. Zu dieser Zeit befand ich mich als Hilfsarbeiter beim Landratsamt in Bonn, nachdem ich zuvor beim Polizeipräsidentium Berlin, ^{Verwaltungsdienst} bei der Regierung Königsberg/Pr. und im Reichs- und Preußischen Ministerium des Innern beschäftigt gewesen war. Im Januar 1938 wurde ich mit der Verwaltung des Kreises Zellerfeld beauftragt. Am 2.9.1938 wurde ich zum Landrat ernannt. Im Sommer 1939 wurde der Kreisleiter des Kreises Zellerfeld mit der Verwaltung des Landkreises Hann.-Münden beauftragt. Ich übernahm nun, soweit es mir von meiner Dienststelle aus möglich war, dessen Vertretung. Im April 1941 wurde ich sowohl von den Aufgaben als Landrat als auch von den Aufgaben als Vertreter des Kreisleiters durch meine Einberufung zum Reichs- und ~~Preußischen~~ Ministerium des Innern entbunden. Ich wurde dort im Reichsprüfungsamt für den Höheren und Gehobenen Verwaltungsdienst und in der Beamtenabteilung eingesetzt. Im Oktober 1941 wurde ich auf der Planstelle des hauptamtlichen Prüfers für den Höheren Dienst im Reichsprüfungsamt zum Ministerialrat

ernannt. Diese Tätigkeit übte ich bis zum Ende des Krieges aus. Zur Wehrmacht bin ich nicht einberufen worden. Ich habe nur vor dem Kriege im Sommer 1937 eine 8-wöchige Reserve-Übung bei der Flak abgeleistet. Nach der Kapitulation war ich 3 Jahre im Internierungslager in Schleswig-Holstein und hier in der Senne. Nach meiner Internierung habe ich mich freiberuflich betätigt. Jetzt bin ich Chefredakteur der juristischen Fachzeitschrift "Deutsche Rechtsprechung" hier in Hannover. Ich bin mit Anneliese geb. Porep seit dem 1. Juli 1940 verheiratet. Aus der Ehe ist ein Sohn, Heinrich, hervorgegangen. Er ist 23 Jahre alt.

Z u r S a c h e :

Zu Frage 1:

Dem RSHA habe ich nicht angehört und bin auch dort nicht eingetreten. Meine Beziehungen zum SD begannen, als ich Landrat des Kreises Zellerfeld war. Es erschien eines Tages bei mir der in Goslar ansässige SS-Untersturmführer S c h m i d t , der den SD in diesem Gebiet vertrat. Ich machte ihn darauf aufmerksam, daß ich mich keinesfalls damit einverstanden erklären könne, daß er irgendwelche Auskünfte über die Verwaltungsverhältnisse in meinem Kreis bei mir nachgeordneten Beamten oder Angestellten einholen könne, sondern sich in entsprechenden Fällen nur an mich wenden möge. Ich habe dann von Fall zu Fall Herrn S c h m i d t bei seinen Besuchen Auskünfte erteilt, soweit mir das für die Förderung meiner Verwaltungsaufgaben förderlich erschien.

Bei Aufnahme meiner Tätigkeit als Landrat in Zellerfeld war ich Angehöriger der SA. Etwa 1 1/2 Jahre später wurde ich auf Initiative des Herrn S c h m i d t in die SS überführt. Ich wurde mit dem gleichen Rang, den ich in der SA hatte (Truppführer), in die SS übernommen. Im April 1940 wurde ich SS-Untersturmführer, 1 Jahr später SS-Obersturmführer. Im September 1942 wurde ich dann Hauptsturmführer und im Juli 1944 schließlich Sturmbannführer. Die Beförderungen erfolgten im Zuge der vom Reichsminister des Innern betriebenen Dienstgradangleichung.

Als ich 1941 zum Reichsministerium des Innern kam, hatte ich mit dem SD keine unmittelbare Verbindung mehr. Der Kontakt zwischen dem Ministerium und dem SD wurde durch einen besonders dazu bestimmten Referenten hergestellt.

Mit dem Reichssicherheitshauptamt hatte ich also keine weitere Verbindung. Dort wurde nur meine Mitgliedschaft zur SS geführt.

Mit der Schilderung des vorstehenden Sachverhalts dürften die Fragen 2 - 12 mit-beantwortet sein.

Zu Frage 13:

In einem ~~Spruchkammer~~ Spruchgerichtsverfahren vor dem Spruchgericht in Bielefeld und dem OLG in Hamm 1948/49 bin ich zu einer Geldstrafe von 3.000,-- DM ~~xxf~~ wegen der Zugehörigkeit zu für verbrecherisch erklärten Organisationen verurteilt worden. Die Strafe galt als durch die Internierung verbüßt.

Zu Frage 14:

Nein.

Zum Teil selbst diktiert, gelesen, genehmigt
und unterschrieben:

H. Heinrich Meier

Geschlossen:

Janson

(Janson) Kriminalmeister

ausgegeben:
H. 17/15

Der Polizeipräsident in Berlin
I 1 - KJ 2 - 3834/64 -N-

28
1 Berlin 42, den 5. 7. 1965
Tempelhofer Damm 1-7
Tel.: 66 0017, App. 25 71

1. Tgb. austragen: -6. JAN. 1965

2. Urschriftlich mit Personalheft und 2 Beiakte
dem

Generalstaatsanwalt
bei dem Kammergericht
z.H. von Herrn EStA S e v e r i n
-o.V.i.A.-

1 B e r l i n 21
Turmstr. 91

nach Erledigung des Ersuchens - Bl. 27 d.A. -
zurückgesandt.

Im Auftrage

Retel

Ma

Vfg.

1. V e r m e r k :

Nach den hier vorliegenden Unterlagen war der Betroffene im RSHA lediglich ^{ehrenamtlich} in einem Referat tätig, über dessen Sachgebiet bisher belastende Erkenntnisse nicht vorliegen. Die polizeiliche Vernehmung des Betroffenen hat in dieser Richtung nichts Neues ergeben. Bei dieser Sachlage kommt für den Betroffenen die Einleitung eines Js-Verfahrens - zumindest zur Zeit - nicht in Betracht. Die Vernehmung des Betroffenen sowie die über ihn vorhandenen Unterlagen sind ausgewertet worden. Es ist daher zunächst nichts weiter zu veranlassen.

- ~~2.~~ Beiakten trennen.
- ~~3.~~ Vorgang zum Sachkomplex vorlegen.
(Der Betroffene kommt als Zeuge in Betracht.)
- ~~4.~~ Auf dem Vorblatt des Vorgangs vermerken, daß der dort Betroffene in der hier in Rede stehenden Überprüfungsakte (Bl.) genannt ist.
- ~~5.~~ Als AR-Sache weglegen.
- ~~6.~~ Herrn EStA. Severin mit der Bitte um Ggz.

Berlin, den 9. FEB. 1965



Vfg.

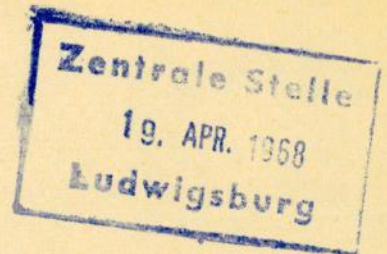

1. Urschriftlich mit 1 Personalvorgang

der
Zentralen Stelle
der Landesjustizverwaltungen
z.Hd. von Herrn Staatsanwalt W i n t e r

714 L u d w i g s b u r g
Schorndorfer Straße 58

unter Bezugnahme auf das dortige Schreiben vom 12. Oktober 1964
- 10 AR 1310/63 (jetzt VI 415 AR 1310/63) - zur gefälligen
Kenntnissnahme und Rückgabe nach Auswertung übersandt.

Berlin 21, den 17. APR. 1968
Turmstraße 91

Der Generalstaatsanwalt
bei dem Kammergericht
- Arbeitsgruppe -

Im Auftrage

[Signature]
Oberstaatsanwalt

2. 2 Monate.

1. Urschriftlich mit 1 Personalvorgang

dem
Generalstaatsanwalt bei dem Kammergericht
- Arbeitsgruppe -

1 B e r l i n 21
Turmstraße 91

nach Auswertung der Akten zurückgesandt.

Ludwigsburg, den 21.5.68

[Signature]

2. Hier austragen.

Sch