

# Kreisarchiv Stormarn E103

Gefördert durch die Deutsche Forschungsgemeinschaft (DFG) -  
Projektnummer 415708552

Kreisarchiv Stormarn

Bestand E103

167



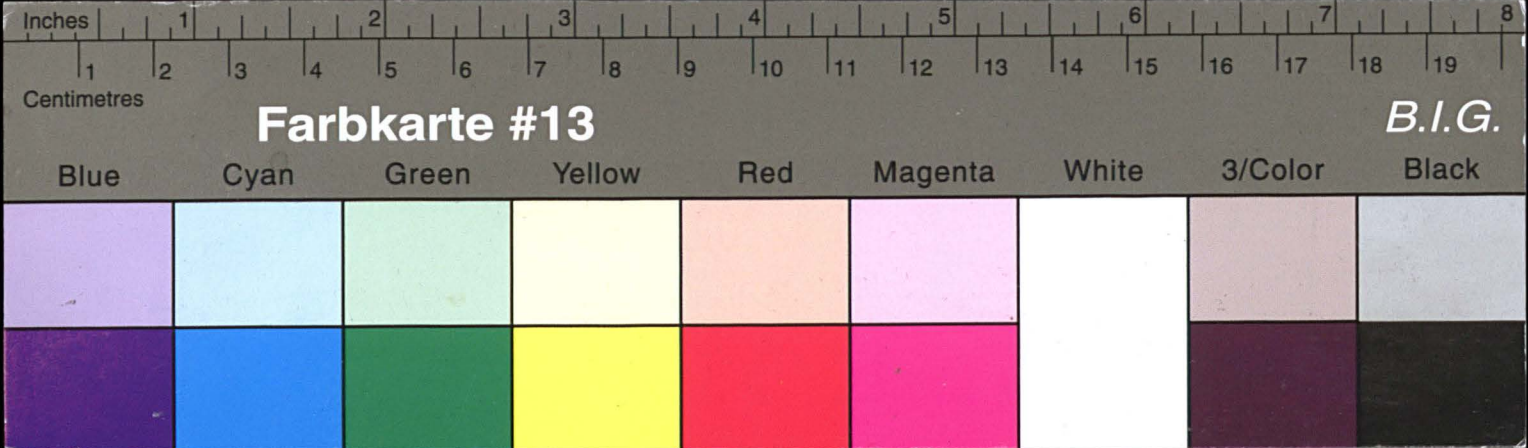

# Kreisarchiv Stormarn E103

Gefördert durch die Deutsche Forschungsgemeinschaft (DFG) -  
Projektnummer 415708552





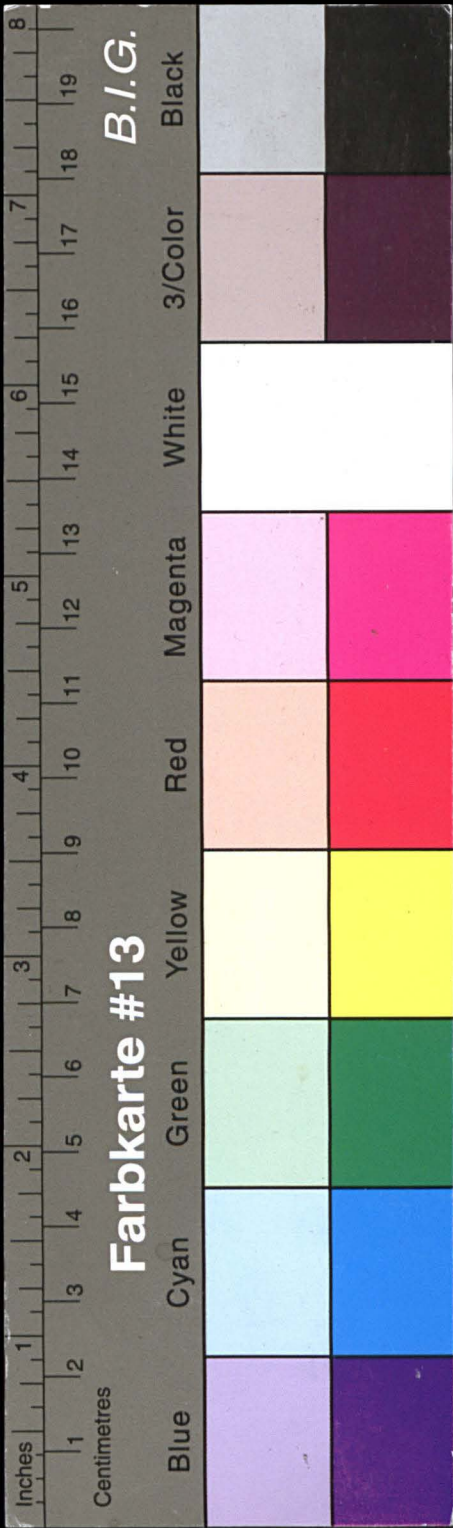

# Kreisarchiv Stormarn E103

Gefördert durch die Deutsche Forschungsgemeinschaft (DFG) -  
Projektnummer 415708552



Dieser Kurzbericht mit Zahlen aus unserer vorläufigen Bilanz zum 31. Dezember 1969 gibt einen ersten Überblick über die Entwicklung unserer Sparkasse im abgelaufenen Jahr.

In allen Geschäftsbereichen konnten wir gute Ergebnisse erzielen. Kennzeichnend hierfür sind die starke Zunahme bei den Einlagen und die beachtliche Ausweitung des Kreditgeschäfts.

Mit unseren Langfristigen Grundstücksdarlehen (LGD) haben wir 1969 ein Finanzierungsmittel vorgestellt, das Haus- und Grundeigentümern günstige Möglichkeiten der Geldbeschaffung bietet.

In unserem Bemühen, unseren Kundendienst zu erweitern und zu verbessern, führten wir ebenfalls 1969 den Dispositionskredit ein.

Wir danken unseren Kunden für das uns entgegengebrachte Vertrauen und die angenehme Zusammenarbeit.

Wir sind weiterhin bestrebt, unseren Geschäftsfreunden in allen Geldangelegenheiten ein umsichtiger und fachkundiger Partner zu sein.

KREISSPARKASSE STORMARN

## Wir bieten Ihnen

ertragreiche Geldanlagen  
vom Sparkassenbuch bis zum Wertpapier

günstige Kredite und Darlehen  
kurz- und langfristig zu vorteilhaften Bedingungen

den umfassenden Service  
eines modernen Kreditinstitutes

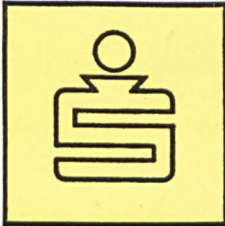

## Wir bedienen und beraten Sie

Hauptstelle: 206 Bad Oldesloe, Am Markt 3a, Sa.-Nr. 04531/41 21

### Hauptzweigstellen

Hamburg-Billst., Steinbeker Hauptstr. 78	73 42 19	Harksheide-Markt, Am Exerzierplatz 2	525 13 73
Hamburg-Sasel, Saseler Markt 11	601 91 87	Harksh.-Ochsenz., Langenh. Ch. 687/89	527 04 87
Ahrensburg, Rondeel 6	26 14/35 78	Reinbek, Bahnhofstraße 8	722 62 85
Ahrensburg-W., Waldem.-Bonsels-Weg 129	47 57	Reinbek, Am Ladenzentrum 4	722 29 65
Bargteheide, Am Markt 16	65 69/65 60	Reinfeld, Paul-von-Schönaich-Str. 17/19	2 39/6 04
Bad Oldesloe -Bahnhof, Bangertstraße	40 61	Trittau, Poststraße 7	23 00/28 48
Glinde, Markt 6	735 62 39	Rethwisch	2 85
Großhansdorf, Eilbergweg 6	6 10 40	Stapelhof, Hauptstraße 16	677 25 88
		Zarpen	2 94

### Zweigstellen

Barsbüttel, Hauptstraße 35 a	672 28 92	Lütjensee, Hamburger Straße	71 80
Glashütte, Segeberger Chaussee 296	524 14 53	Neuschönningstedt, Möllner Landstr. 7	735 68 21
Glashütte, Tangstedter Landstraße 545	524 12 60	Oststeinbek, Möllner Landstraße 30 a	730 22 77
Großhansdorf-Kiekut, Barkholt	6 33 66	Schmalenbeck, Sieker Landstraße 190	6 25 35
Harksheide-Nord, Ulzburger Straße 352	522 21 00	Tangstedt, Hauptstraße	3 91
Hoisbüttel, Hamburger Straße 108	604 78 11		

Badendorf 49 22 15	Havighorst K. O. 2 86	Pöhlis 1 79
Eichede 3 21	Havighorst K. St. 739 93 79	Rehhorst 4 93
Elmenhorst 3 06	Hoisbüttel 605 01 20	Todendorf 4 41
Grabau 72 21	Klein-Wesenberg 3 94	Tremsbüttel 4 75
Groß-Barnitz 1 01	Meddewade 22 26	Westerau 2 86
Hammoor 4 33	Mollhagen 6 04	Wilstedt 2 53



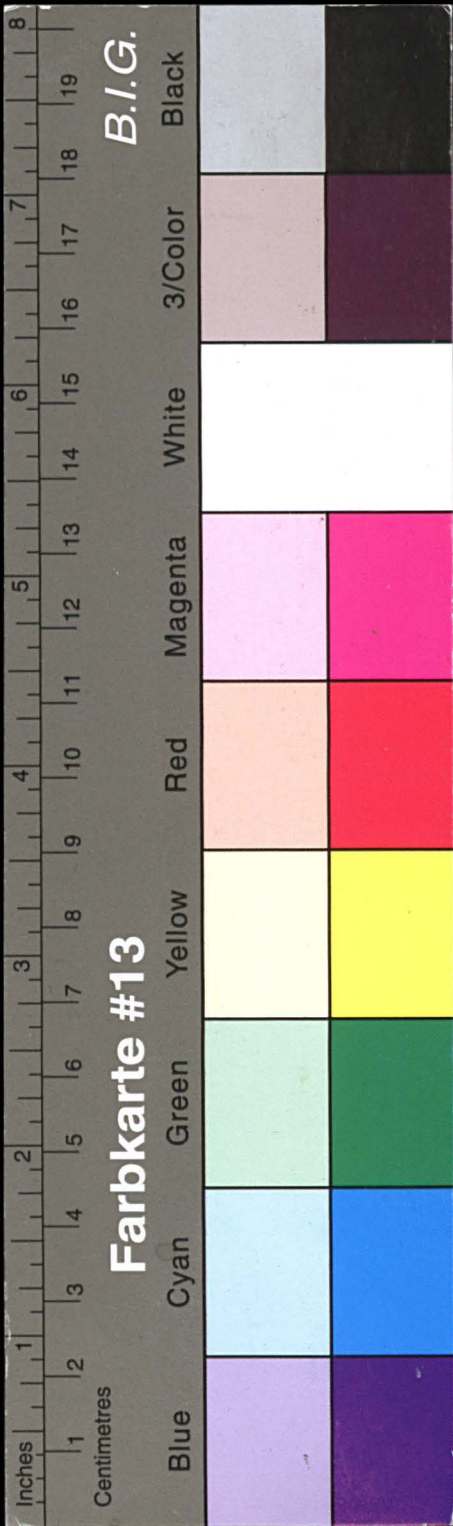

# Kreisarchiv Stormarn E103

Gefördert durch die Deutsche Forschungsgemeinschaft (DFG) -  
Projektnummer 415708552

AKTIVA					
	Ende	1966	1967	1968	1969
Kassenbestand		1,5	1,6	1,8	2,2
Forderungen an Kreditinstitute		80,0	72,0	82,3	81,6
Eigene Wertpapiere		35,5	58,1	85,9	109,2
Forderungen an Kunden		156,2	167,7	172,5	198,8
kurz- u. mittelfristige Kredite und Darlehen einschl. Wechsel	(24,3)	(23,8)	(23,2)	(27,1)	
langfristige Kredite u. Darlehen	(131,9)	(143,9)	(149,3)	(171,7)	
Ausgl. u. Deckungsforderungen		11,4	12,0	11,9	11,3
Durchlaufende Kredite		7,6	7,2	6,6	6,2
Beteiligungen		2,5	2,5	2,5	3,1
Grundstücke, Gebäude und Einrichtungen		5,7	6,2	6,3	9,3
Sonstige Aktiva und Rechnungsabgrenzungen		2,3	1,6	2,9	2,9
		302,7	328,9	372,7	424,6

Im Jahre 1969 erhöhten sich

die Bilanzsumme  
die Spareinlagen und Sparkassenbriefe  
die Gesamteinlagen  
die Gesamtausleihungen  
die Anzahl der Kundenkonten  
wurden an Kreditnehmer neu ausgeliehen  
wurden den Sparern an Zinsen gutgeschrieben

## VORLÄUFIGER GESCHÄFTSSTAND am 31. 12. 1969 (Millionen DM)

PASSIVA					
	Ende	1966	1967	1968	1969
Verbindlichkeiten gegenüber Kunden		264,5	287,1	328,8	379,6
Spareinlagen u. Sparkassenbriefe		(208,0)	(230,9)	(265,3)	(306,3)
sonstige Einlagen		(56,5)	(56,2)	(63,5)	(73,3)
Verbindlichkeiten gegenüber Kreditinstituten		8,3	8,7	9,0	9,7
Durchlaufende Kredite		7,6	7,2	6,6	6,2
Sicherheitsrücklage		12,2	13,7	15,5	17,0
Rückstellungen und Wertberichtigungen		4,6	5,7	4,2	4,5
Sonstige Passiva und Rechnungsabgrenzungen		5,5	6,5	8,6	7,6
		302,7	328,9	372,7	424,6

um 51,9 Mio DM = 13,9 % auf 424,6 Mio DM  
um 41,0 Mio DM = 15,5 % auf 306,3 Mio DM  
um 50,8 Mio DM = 15,5 % auf 379,6 Mio DM  
um 25,9 Mio DM = 14,5 % auf 205,0 Mio DM  
um 8166 = 5,3 % auf 162 090  
um 63,5 Mio DM  
um 11,2 Mio DM





# Kreisarchiv Stormarn E103

Gefördert durch die Deutsche Forschungsgemeinschaft (DFG) -  
Projektnummer 415708552

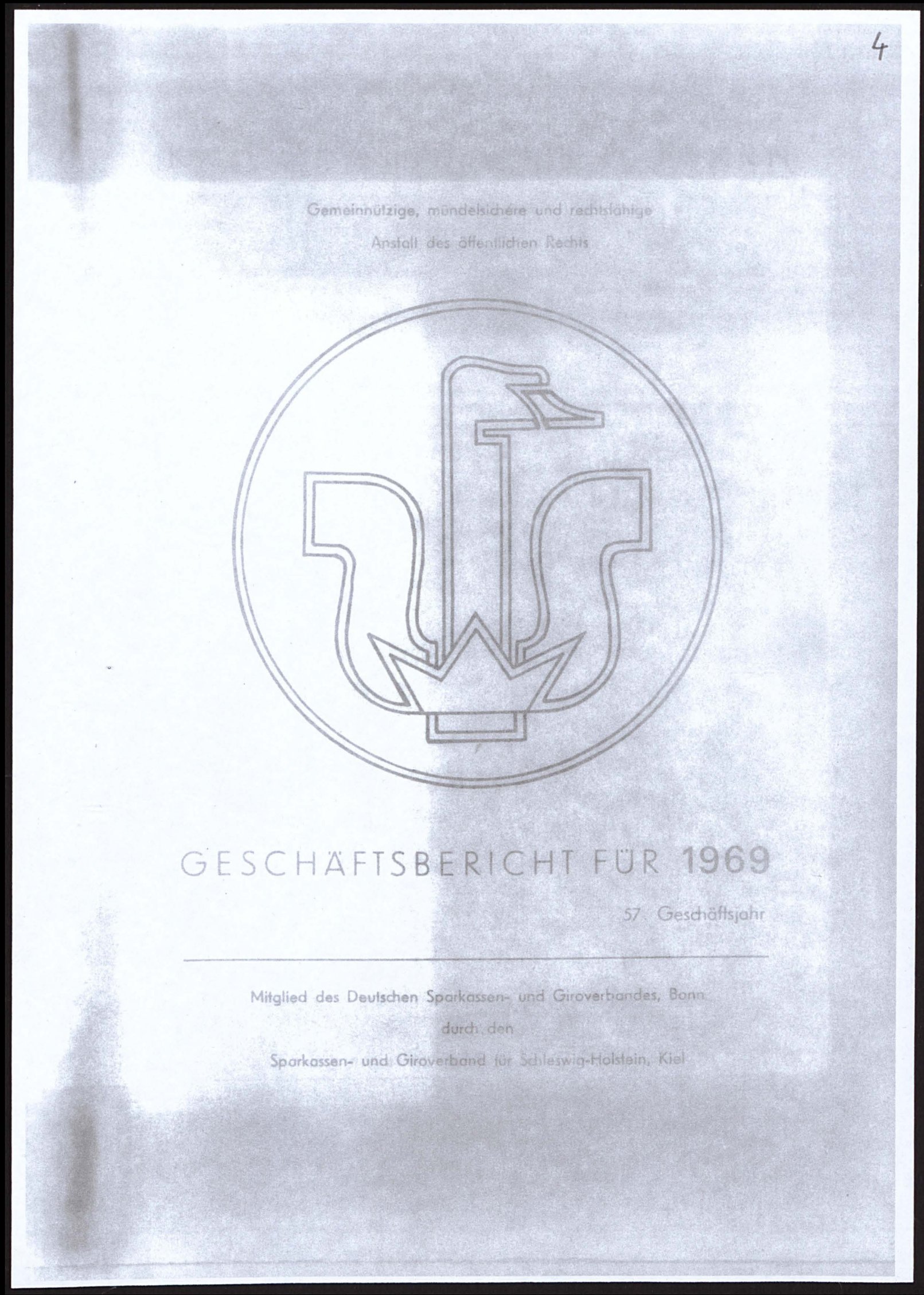



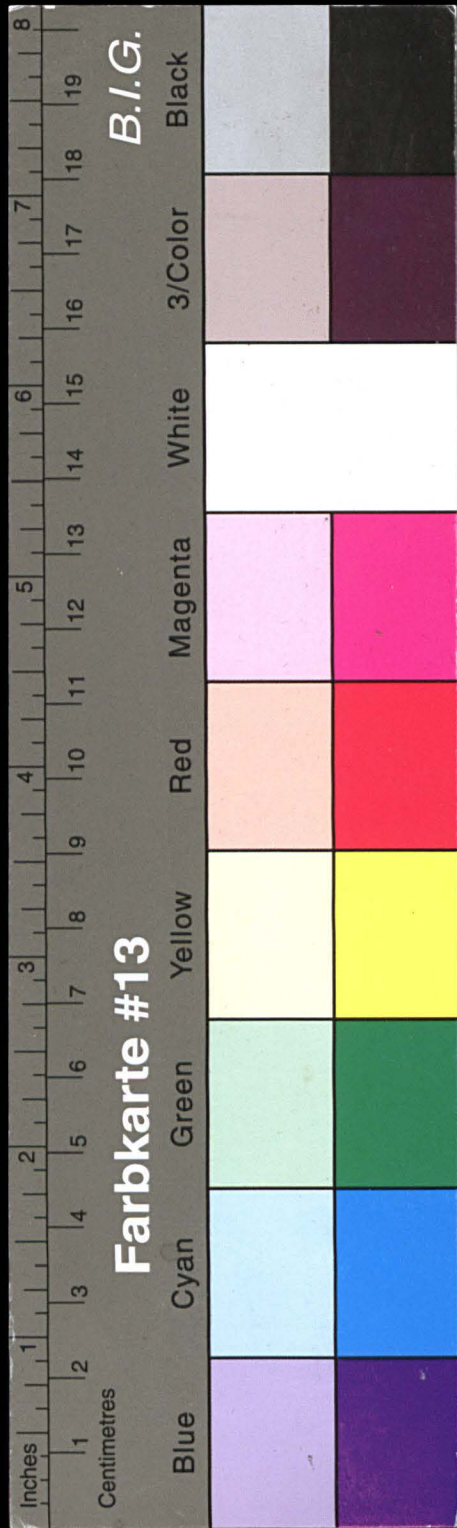

# Kreisarchiv Stormarn E103

Gefördert durch die Deutsche Forschungsgemeinschaft (DFG) -  
Projektnummer 415708552

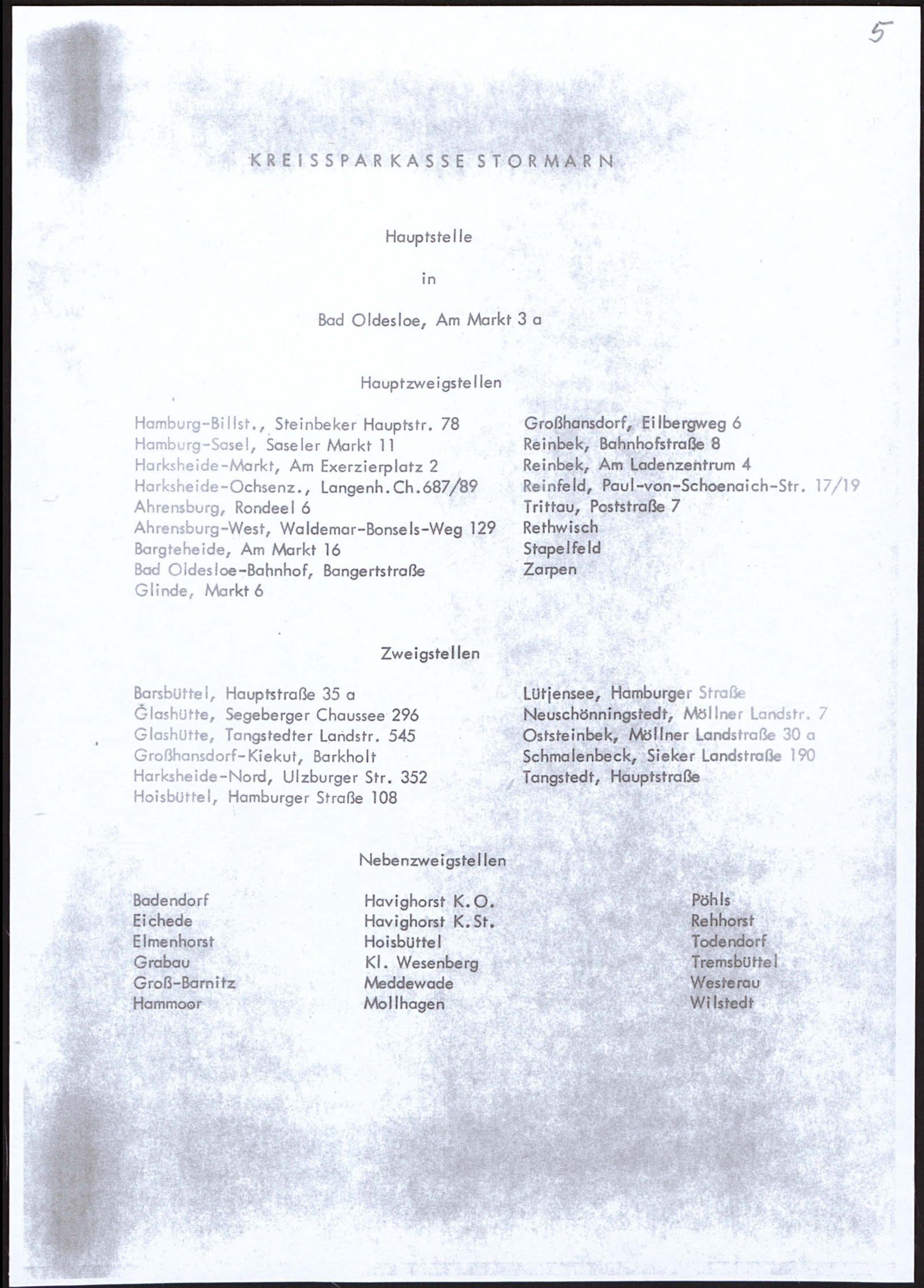
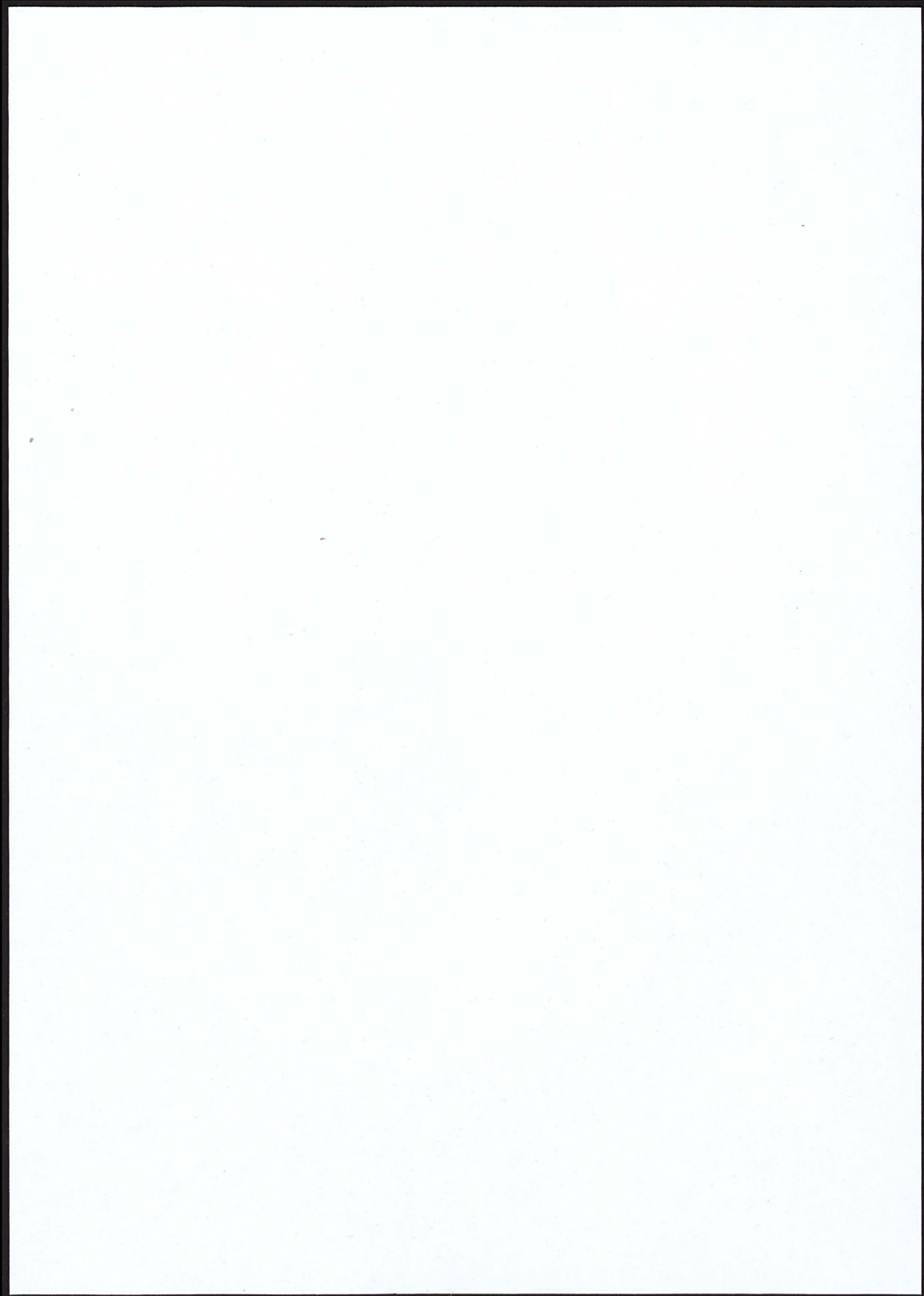

## KREISSPARKASSE STORMARN

Hauptstelle

in

Bad Oldesloe, Am Markt 3 a

### Hauptzweigstellen

Hamburg-Billst., Steinbeker Hauptstr. 78	Großhansdorf, Eilbergweg 6
Hamburg-Sasel, Saseler Markt 11	Reinbek, Bahnhofstraße 8
Harksheide-Markt, Am Exerzierplatz 2	Reinbek, Am Ladenzentrum 4
Harksheide-Ochsens., Langenh.Ch.687/89	Reinfeld, Paul-von-Schoenaich-Str. 17/19
Ahrensburg, Rondeel 6	Trittau, Poststraße 7
Ahrensburg-West, Waldemar-Bonsels-Weg 129	Rethwisch
Bargteheide, Am Markt 16	Stapelhof
Bad Oldesloe-Bahnhof, Bangertstraße	Zarpen
Glinde, Markt 6	

### Zweigstellen

Barsbüttel, Hauptstraße 35 a	Lütjensee, Hamburger Straße
Glashütte, Segeberger Chaussee 296	Neuschönningstedt, Möllner Landstr. 7
Glashütte, Tangstedter Landstr. 545	Oststeinbek, Möllner Landstraße 30 a
Großhansdorf-Kiekut, Barkholt	Schmalenbeck, Sieker Landstraße 190
Harksheide-Nord, Ulzburger Str. 352	Tangstedt, Hauptstraße
Hoisdüppel, Hamburger Straße 108	

### Nebenzweigstellen

Badendorf	Havighorst K.O.	Pöhl
Eichede	Havighorst K.St.	Rehhorst
Elmenhorst	Hoisdüppel	Todendorf
Grabau	Kl. Wesenberg	Tremsbüttel
Groß-Barnitz	Meddewade	Westerau
Hammoor	Mollhagen	Wilstedt



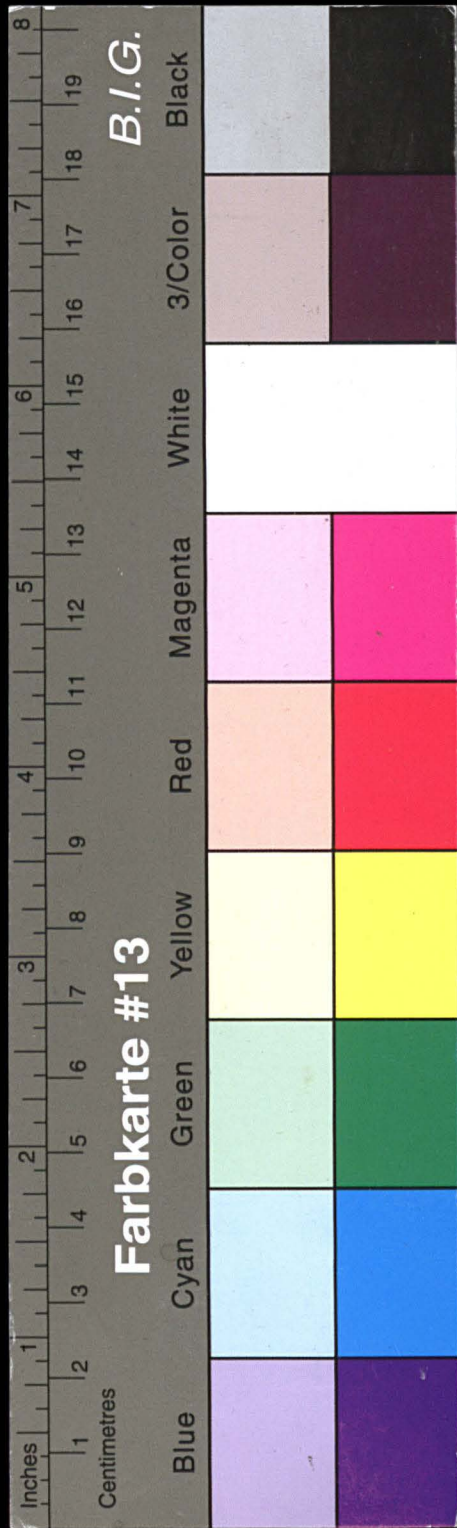

# Kreisarchiv Stormarn E103

Gefördert durch die Deutsche Forschungsgemeinschaft (DFG) -  
Projektnummer 415708552

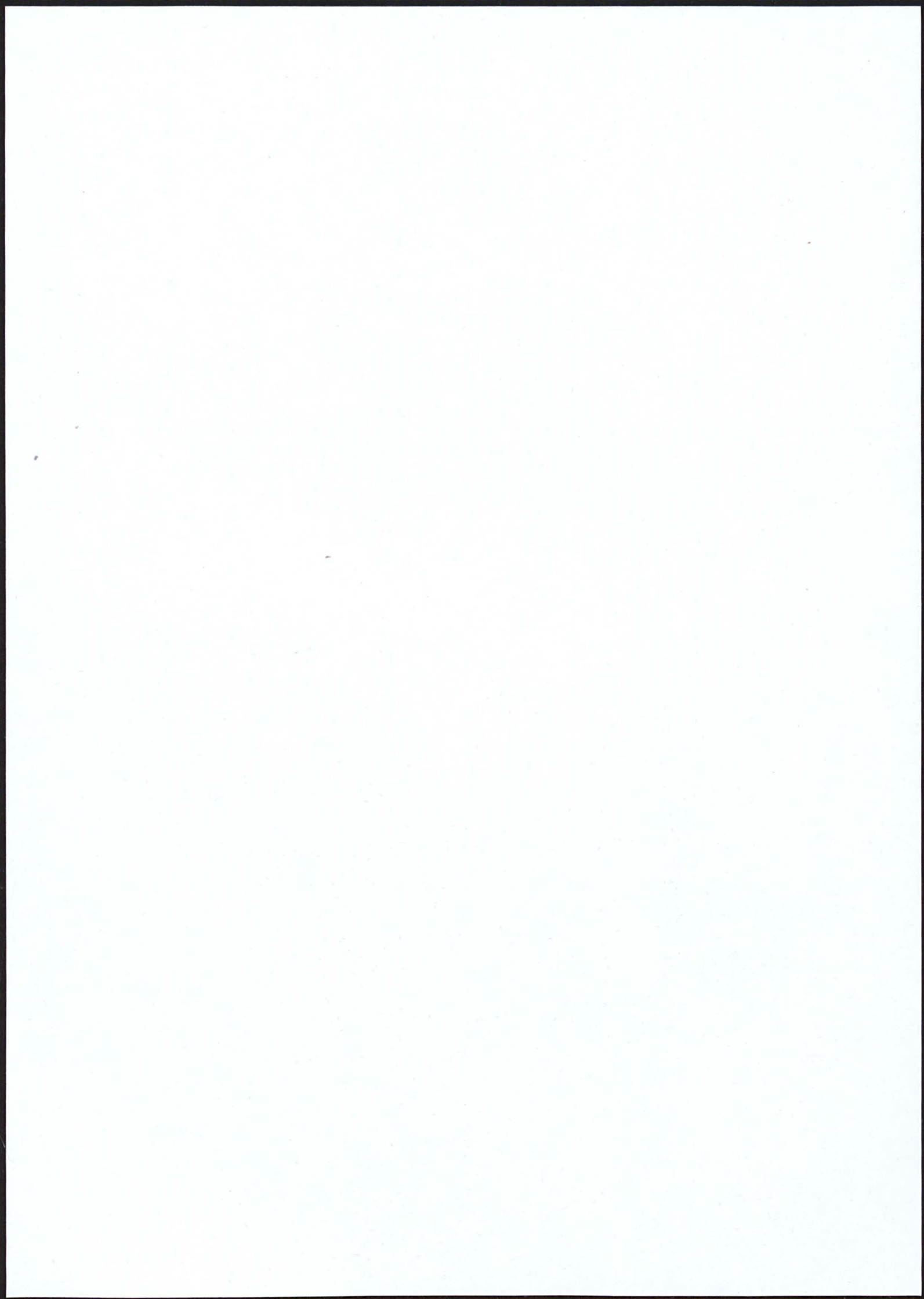

6

VERWALTUNGSRAT

Vorsitzender:

Landrat Dr. Wennemar Haarmann, Bad Oldesloe

Stellv. Vorsitzender:

Bürgermeister Hermann Barth, Bad Oldesloe (bis 5. 2.69)

Bürgermeister Gottfried Baethge, Bad Oldesloe (ab 6. 2.69)

Mitglieder:

Buchdrucker Horst Bombeck, Glashütte

Landwirt Friedrich Hardt, Mönkhagen-Neuhof

Elektromeister Walter Jöhnke, Stemwarde (bis 1. 4.69)

Drogist Heinrich Klimmek, Reinbek

Dipl. Volkswirt Tyll Necker, Bad Oldesloe

Kaufm. Angest. Michael von Schmude, Ahrensburg

Oberstudienrat Alfred Schulz, Reinbek (ab 8. 4.69)

Geschäftsführer Roland Seeger, Harksheide

VORSTAND

Geschäftsführendes  
Vorstandsmitglied:

Sparkassendirektor Gustav Vorhaben

Vorstandsmitglied

Zweiter Sparkassendirektor Dr. Volkmar Haupt



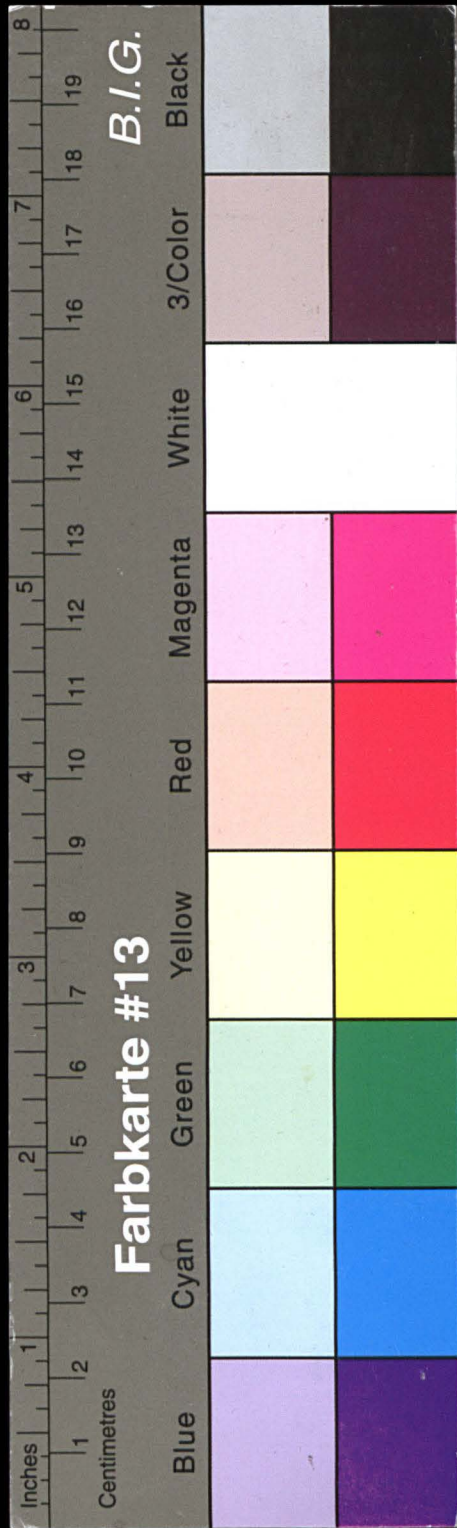

# Kreisarchiv Stormarn E103

Gefördert durch die Deutsche Forschungsgemeinschaft (DFG) -  
Projektnummer 415708552

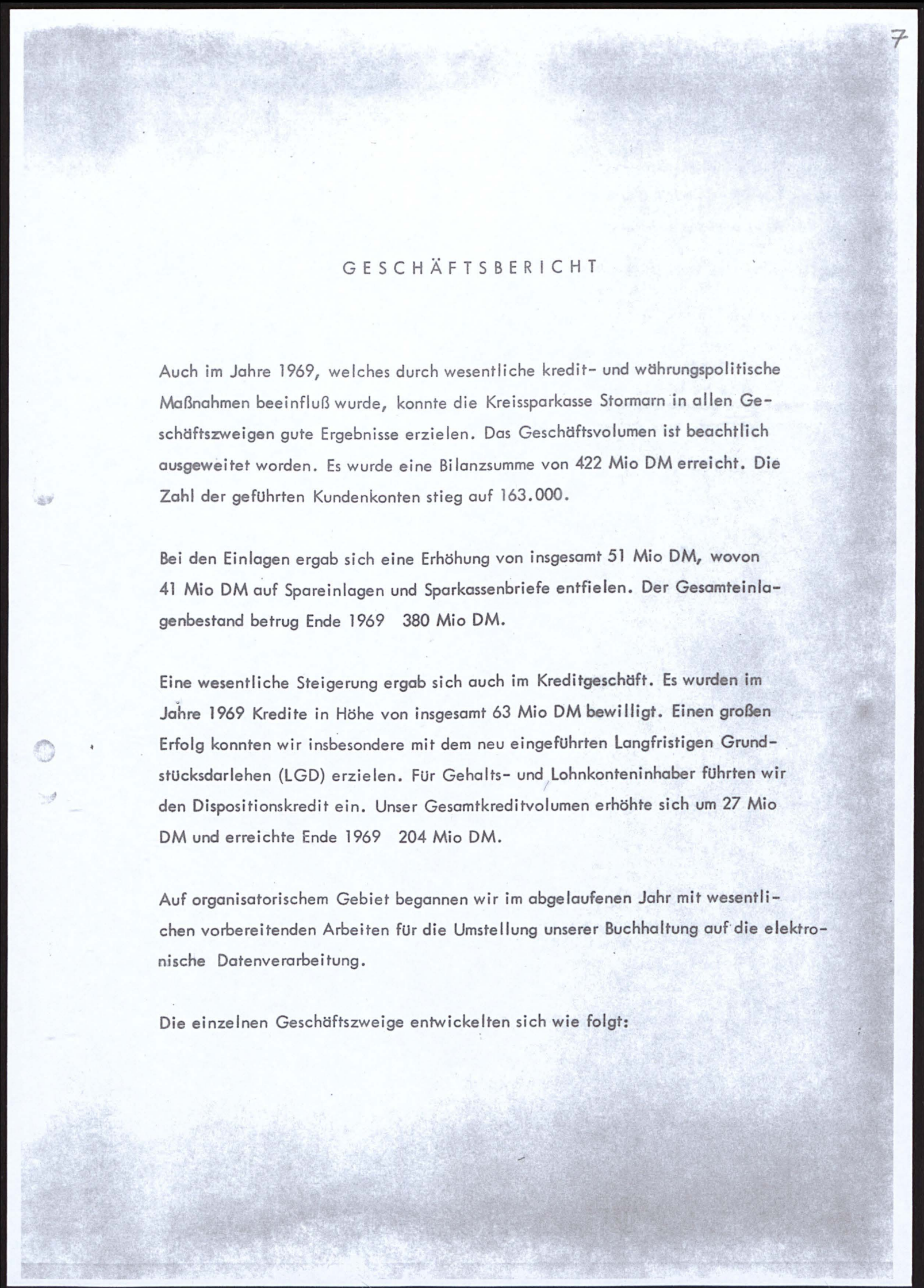
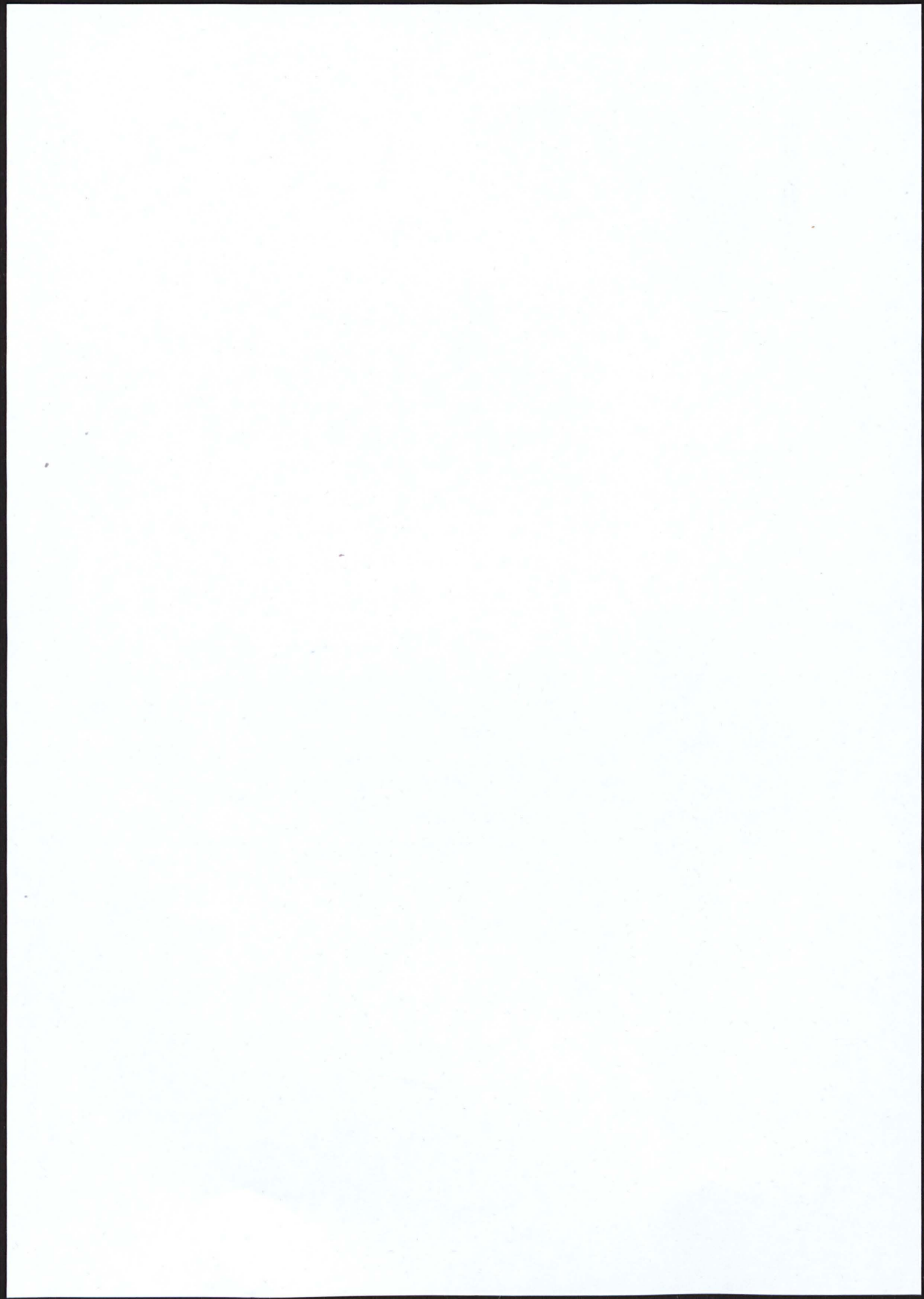

## GESCHÄFTSBERICHT

Auch im Jahre 1969, welches durch wesentliche kredit- und währungspolitische Maßnahmen beeinflußt wurde, konnte die Kreissparkasse Stormarn in allen Geschäftszweigen gute Ergebnisse erzielen. Das Geschäftsvolumen ist beachtlich ausgeweitet worden. Es wurde eine Bilanzsumme von 422 Mio DM erreicht. Die Zahl der geführten Kundenkonten stieg auf 163.000.

Bei den Einlagen ergab sich eine Erhöhung von insgesamt 51 Mio DM, wovon 41 Mio DM auf Spareinlagen und Sparkassenbriefe entfielen. Der Gesamteinlagenbestand betrug Ende 1969 380 Mio DM.

Eine wesentliche Steigerung ergab sich auch im Kreditgeschäft. Es wurden im Jahre 1969 Kredite in Höhe von insgesamt 63 Mio DM bewilligt. Einen großen Erfolg konnten wir insbesondere mit dem neu eingeführten Langfristigen Grundstücksdarlehen (LGD) erzielen. Für Gehalts- und Lohnkonteninhaber führten wir den Dispositionscredit ein. Unser Gesamtkreditvolumen erhöhte sich um 27 Mio DM und erreichte Ende 1969 204 Mio DM.

Auf organisatorischem Gebiet begannen wir im abgelaufenen Jahr mit wesentlichen vorbereitenden Arbeiten für die Umstellung unserer Buchhaltung auf die elektronische Datenverarbeitung.

Die einzelnen Geschäftszweige entwickelten sich wie folgt:



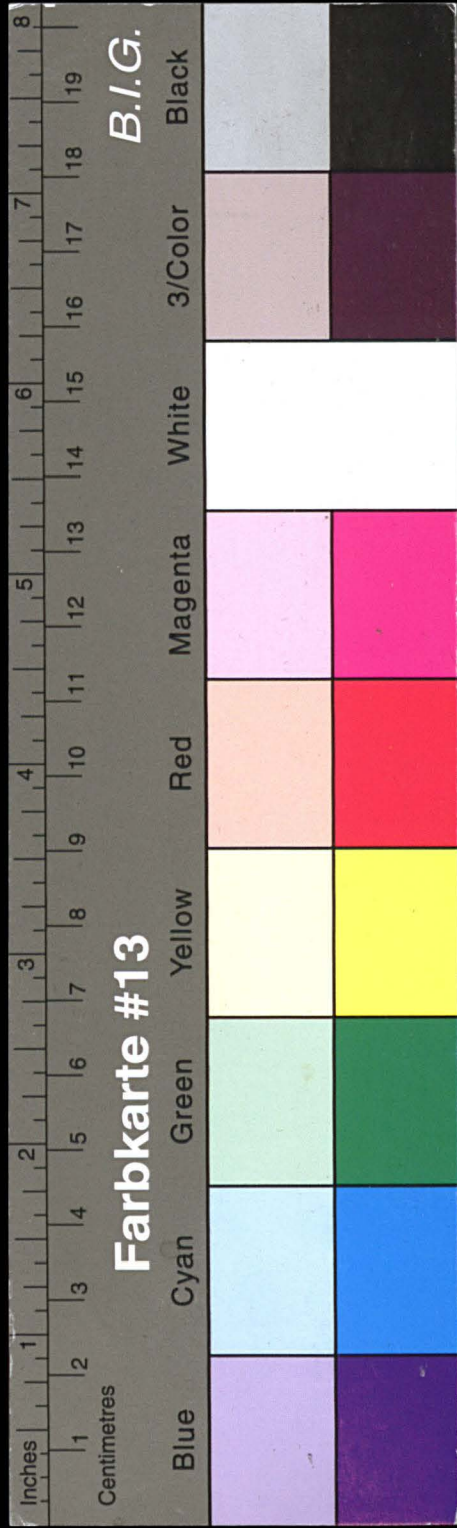

# Kreisarchiv Stormarn E103

Gefördert durch die Deutsche Forschungsgemeinschaft (DFG) -  
Projektnummer 415708552

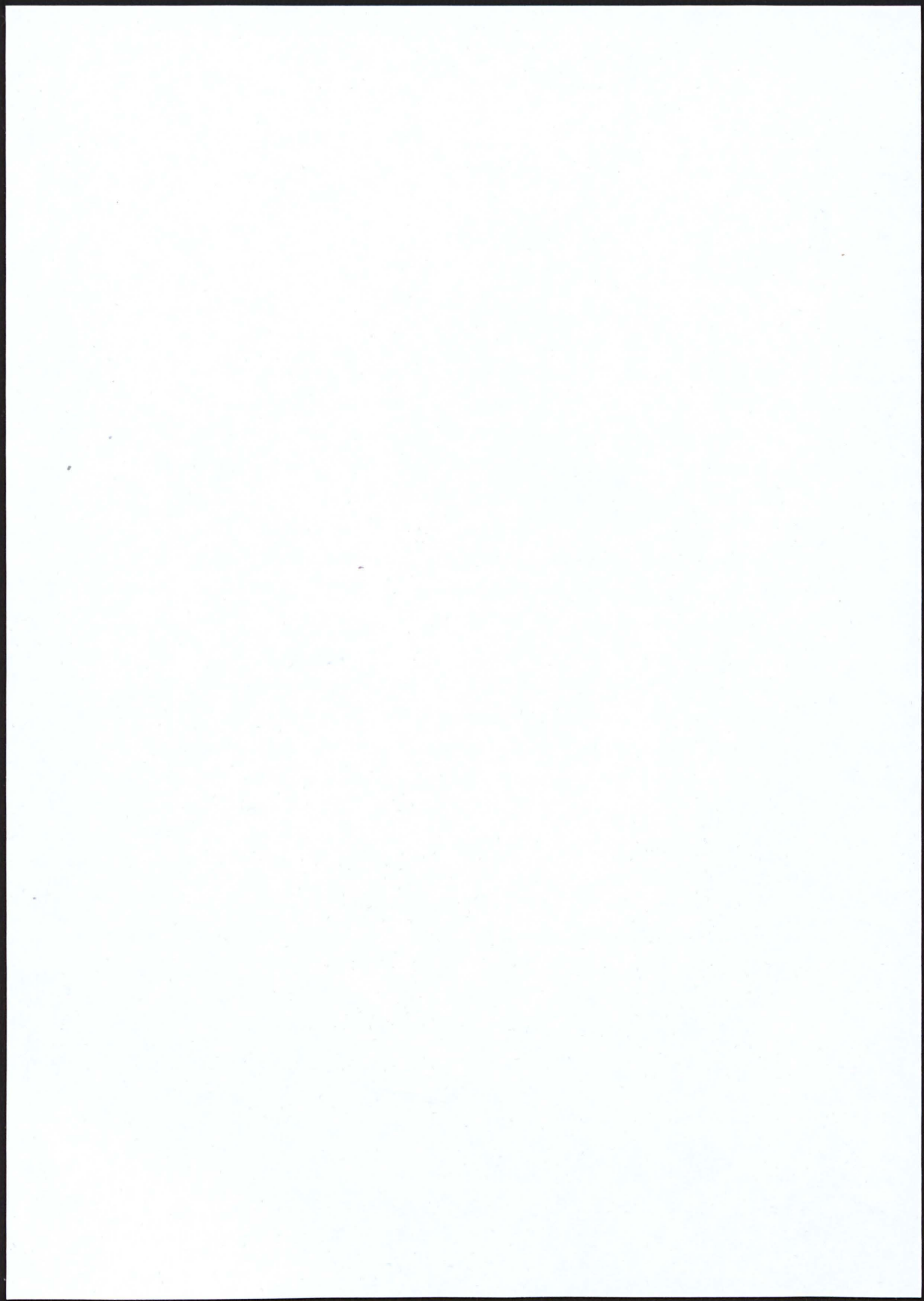

GESCHÄFTSENTWICKLUNG					
Bilanzsummen					
31.12.1967	DM	326.519.180,73			
31.12.1968	DM	369.459.647,83			
31.12.1969	DM	421.916.297,18			
Umsätze (eine Seite des Hauptbuches)					
1967		DM 6.408.466.401,85			
1968		DM 6.618.396.427,47			
1969		DM 7.462.552.458,52			
Buchungsposten					
1967		8.321.578 Stück			
1968		8.967.258 Stück			
1969		7.548.897 Stück x)			
Gesamteinlagen					
	DM	Zugang im Laufe des Jahres im Vergleich zum Bestand des Vorjahres		DM	%
31.12.1967	286.600.589,43	21.910.793,32		8,28	
31.12.1968	328.647.951,15	42.047.361,72		14,67	
31.12.1969	379.723.470,67	51.075.519,52		15,54	
Gesamtausleihungen					
31.12.1967		DM	169.168.497,95		
31.12.1968		DM	177.280.517,68		
31.12.1969		DM	204.171.269,91		
Konten					
	Spar	Konto- korrent	Darlehen	Durchlfd. Kredite	Gesamt- anzahl
31.12.1967	101.776	31.856	10.651	1.343	145.626
31.12.1968	106.404	35.306	10.948	1.266	153.924
31.12.1969	112.051	38.506	11.555	1.230	163.342
x) Die Verringerung der Buchungsposten ergibt sich durch die Einführung einer neuen Betriebsstatistik (geänderte Zählweise der Posten).					



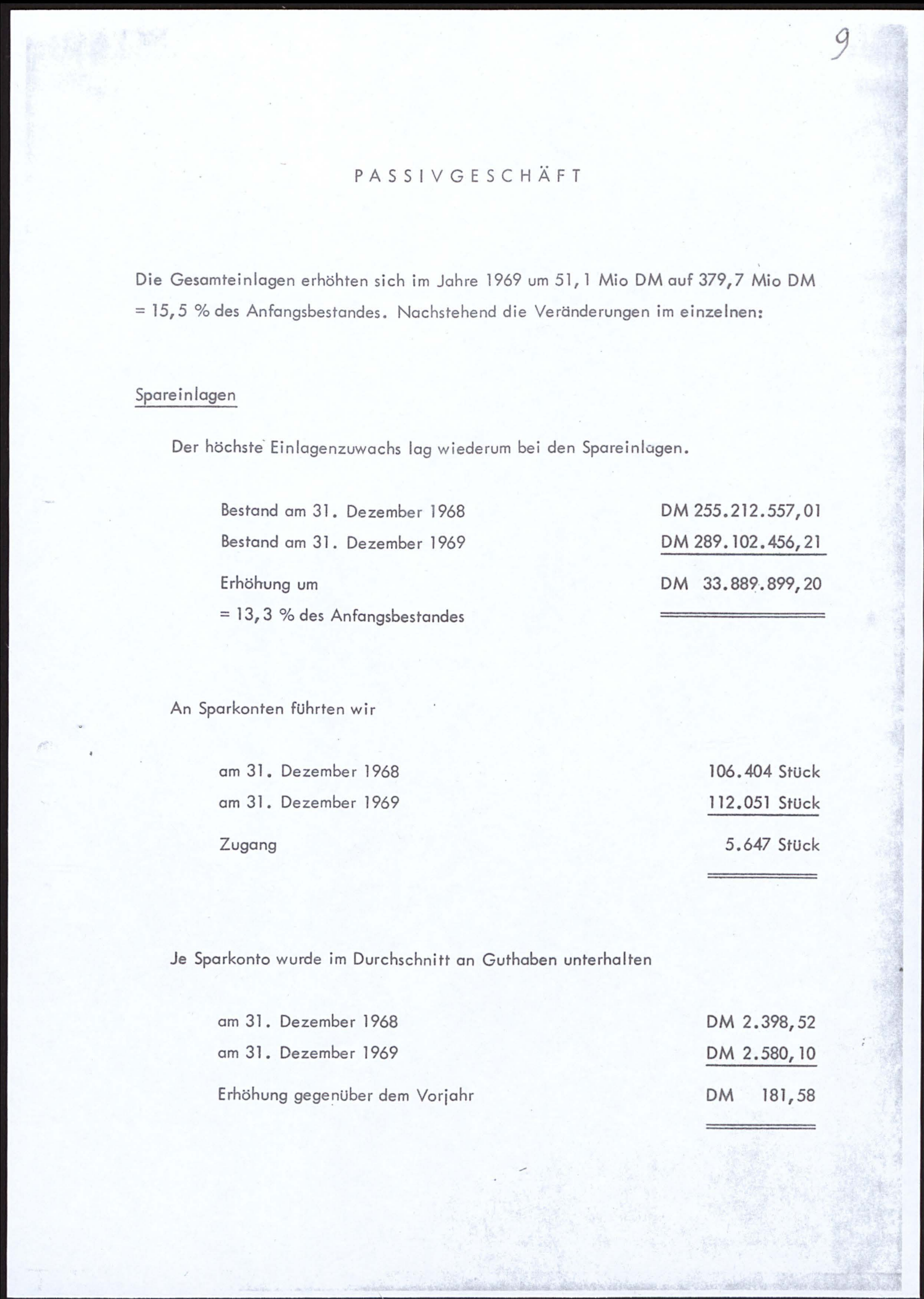
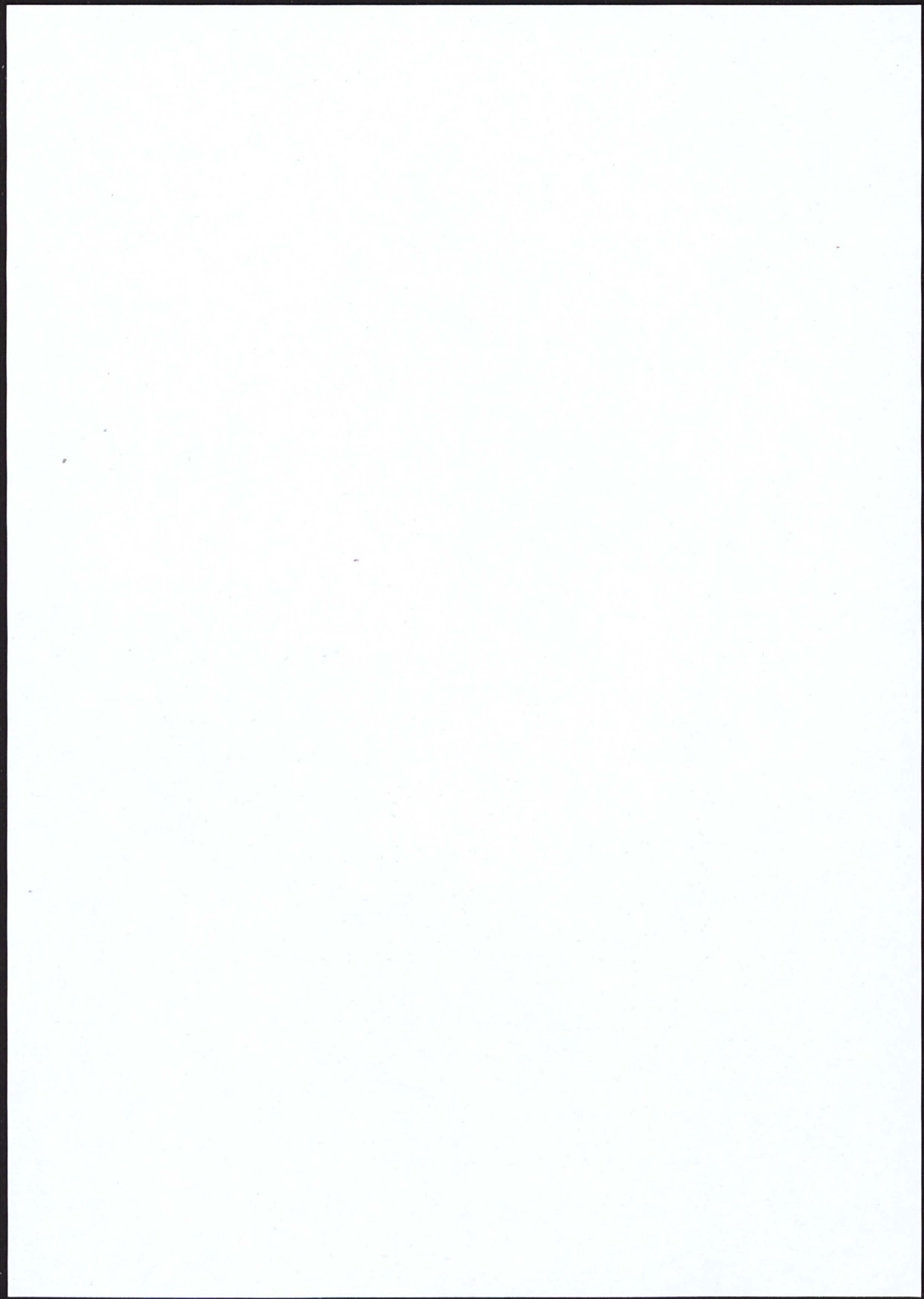
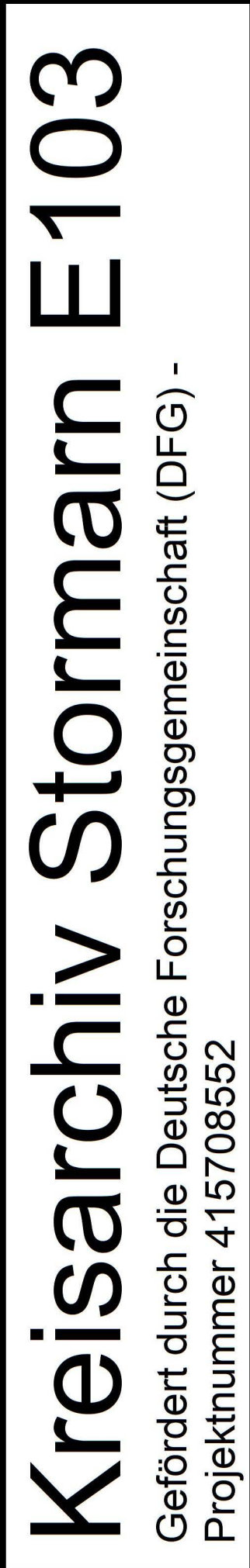



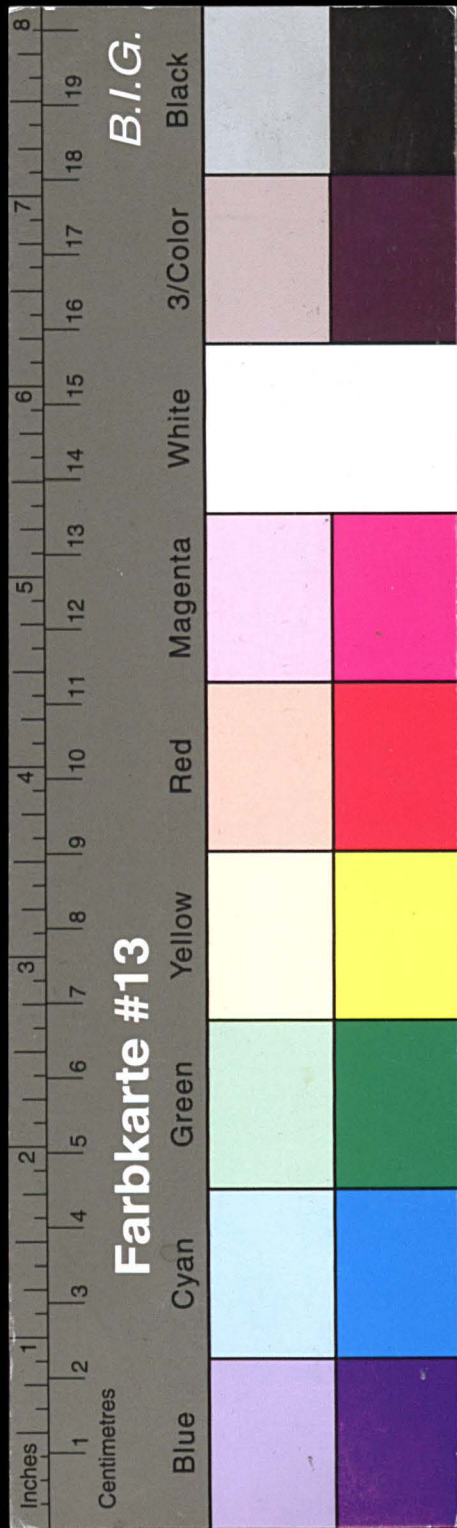

# Kreisarchiv Stormarn E103

Gefördert durch die Deutsche Forschungsgemeinschaft (DFG) -  
Projektnummer 415708552

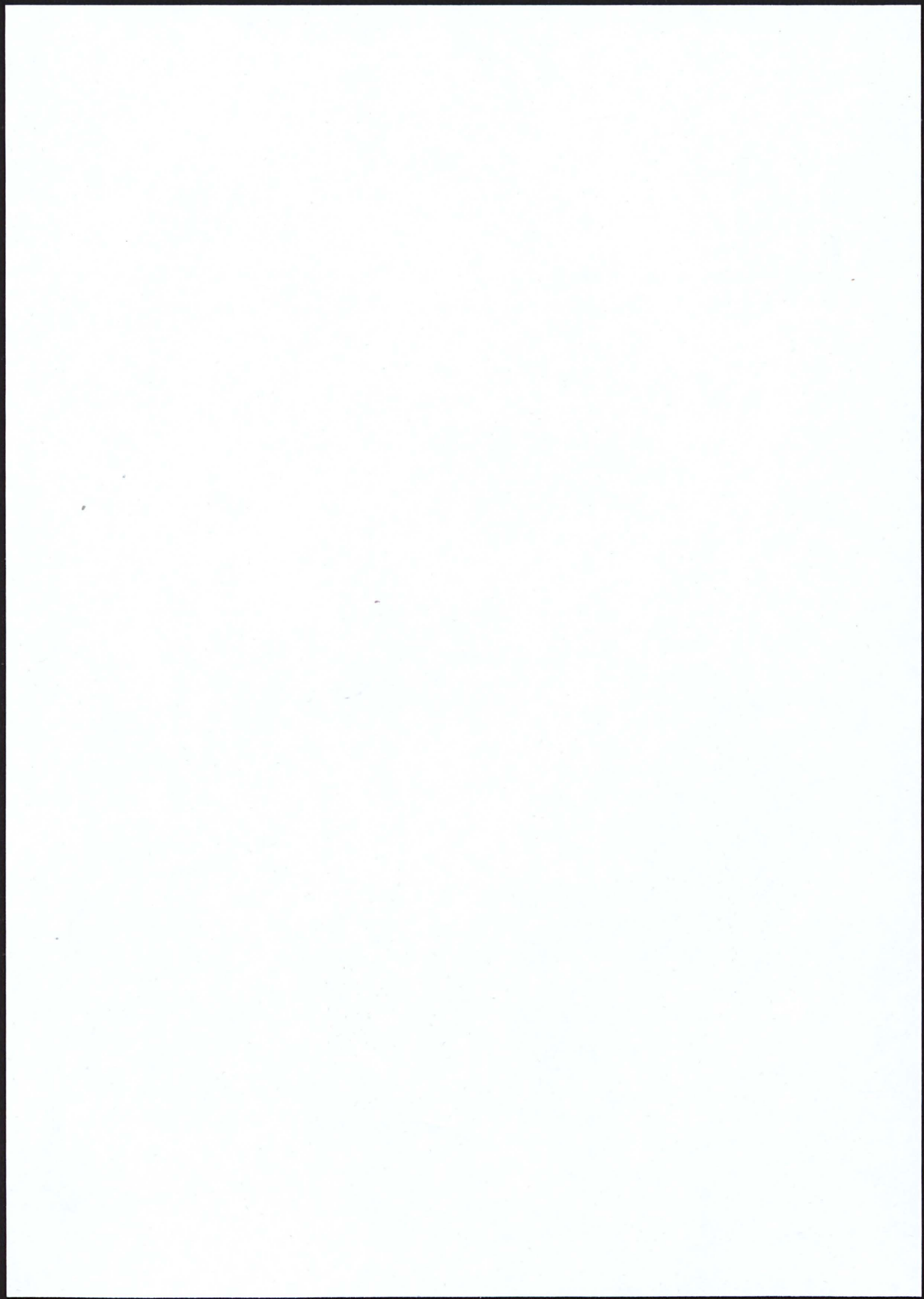

10

Prämienbegünstigtes Vertragssparen			
Bei den Spareinlagen waren prämienbegünstigt angelegt			
am 31. Dezember 1968	12.892 Konten über	DM 22.045.849, --	
am 31. Dezember 1969	14.485 Konten über	DM 24.196.067,92	
PS-Sparen und -Gewinnen			
Die Sparkasse verkaufte			
1968		70.052 Lose	
1969		72.710 Lose	
Die ausgeschütteten Gewinne betrugen		DM 57.410, --	
<u>Sparkassenbriefe</u>			
Der Bestand an verkauften Sparkassenbriefen betrug			
am 31. Dezember 1968		DM 10.097.000, --	
am 31. Dezember 1969		DM 17.165.000, --	
Zugang		DM 7.068.000, --	
<u>Spareinlagen und Sparkassenbriefe</u>			
Gesamtergebnis			
Bestand am 31. Dezember 1968		DM 265.309.557,01	
Bestand am 31. Dezember 1969		DM 306.267.456,21	
Zuwachs		DM 40.957.899,20	
= 15,4 % des Anfangsbestandes			



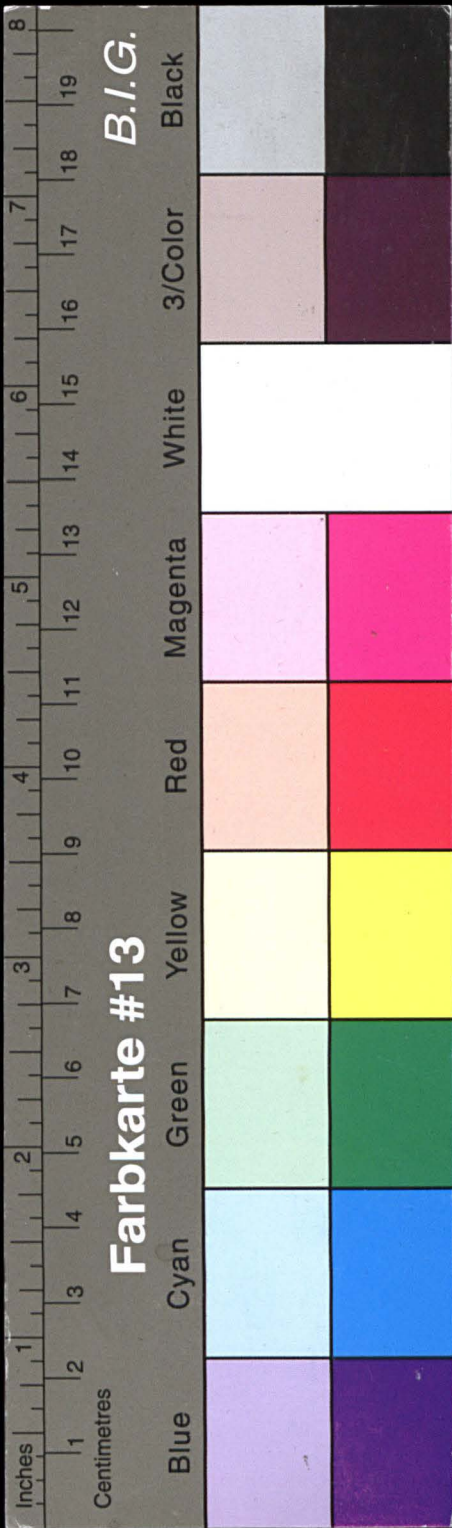

# Kreisarchiv Stormarn E103

Gefördert durch die Deutsche Forschungsgemeinschaft (DFG) -  
Projektnummer 415708552



11

<u>Andere Einlagen</u>			
Sichteinlagen - täglich fällig			
Die Sichteinlagen beliefen sich			
am 31. Dezember 1968	auf	DM	58.091.083,60
am 31. Dezember 1969	auf	DM	<u>66.223.439,80</u>
Zugang		DM	<u>8.132.356,20</u>
An Kontokorrentkonten wurden geführt			
am 31. Dezember 1968			35.246 Konten
am 31. Dezember 1969			<u>38.420 Konten</u>
Zugang			<u>3.174 Konten</u>
Befristete Einlagen - vereinbarte Laufzeit oder Kündigungsfrist			
An befristeten Einlagen bestanden am			
31. Dezember 1968		DM	5.247.310,54
31. Dezember 1969		DM	7.232.574,66
<u>Verbindlichkeiten gegenüber Kreditinstituten</u>			
Der Bestand an Verbindlichkeiten gegenüber Kreditinstituten belief sich			
am 31. Dezember 1969 auf		DM	9.372.339,20
In diesem Betrag sind zinsgünstige Darlehensmittel aus zen-			
tralen Kreditaktionen in Höhe von		DM	8.702.036,12
enthalten.			
Die täglich fälligen Gelder betragen		DM	670.303,08



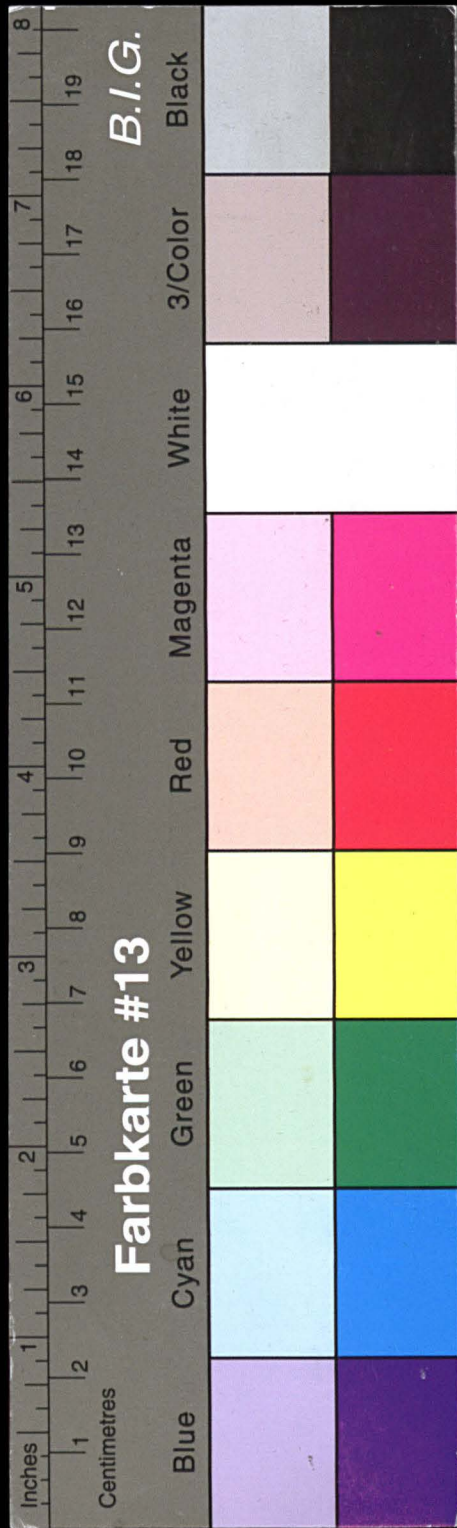

# Kreisarchiv Stormarn E103

Gefördert durch die Deutsche Forschungsgemeinschaft (DFG) -  
Projektnummer 415708552

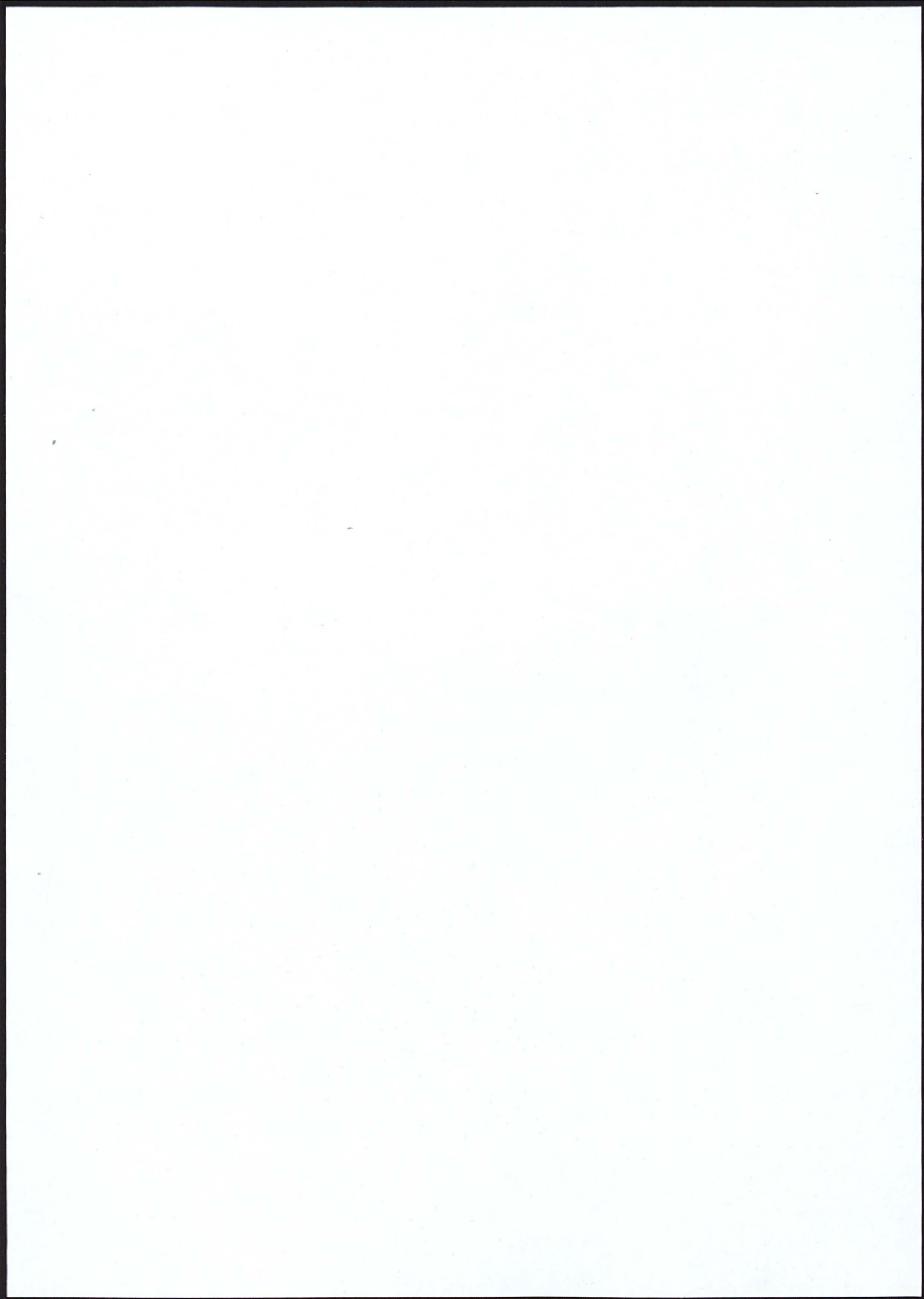

12

AKTIVGESCHÄFT					
Der Bestand der Gesamtausleihungen im Kreditgeschäft erhöhte sich im Jahre 1969 um 26,9 Mio DM auf 204,2 Mio DM. Großes Interesse fanden insbesondere die neu eingeführten Langfristigen Grundstücksdarlehen (LGD). Ferner nahmen wir auch den Dispositionskredit für Lohn- und Gehaltskonteninhaber in unser Angebot auf. Im einzelnen entwickelte sich das Kreditgeschäft wie folgt:					
Kurz- und mittelfristige Kredite					
An kurz- und mittelfristigen Krediten bestanden am					
31. Dezember 1968				DM	21.702.314,54
31. Dezember 1969				DM	26.670.438,51
Zugang				DM	4.968.123,97
Der in Anspruch genommene Durchschnittsbetrag betrug					
				am 31.12.1968	am 31.12.1969
				DM	DM
bei den Kontokorrentkrediten				4.182,41	3.621,14
bei den Darlehen (ohne Kommunaldarlehen)				1.889,42	2.129,31
Wechselkredite					
An Wechseln kauften wir an					
im Jahre 1968	3.054 Stück	über insges.	DM	7.661.201,04	
im Jahre 1969	2.496 Stück	über insges.	DM	7.867.086,93	
Die Durchschnittsbeträge betrugen					
im Jahre 1968				DM	2.508,58
im Jahre 1969				DM	3.151,88
Wir rediskontierten bei der Landeszentralbank in Schleswig-Holstein 4 Wechsel über insgesamt DM 442.960,46.					



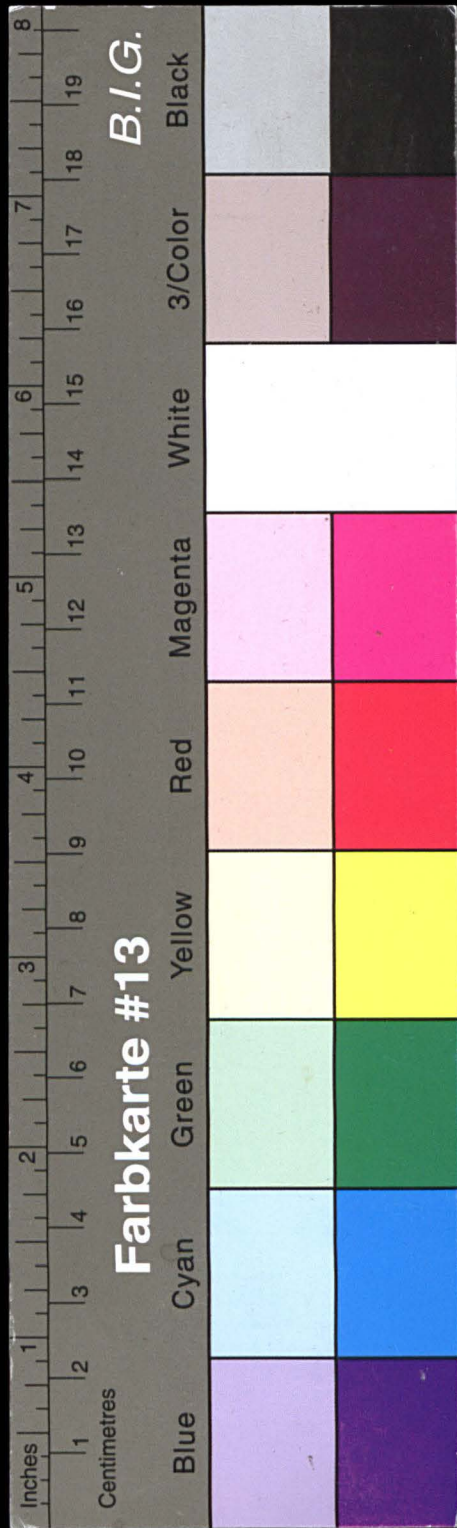

# Kreisarchiv Stormarn E103

Gefördert durch die Deutsche Forschungsgemeinschaft (DFG) -  
Projektnummer 415708552

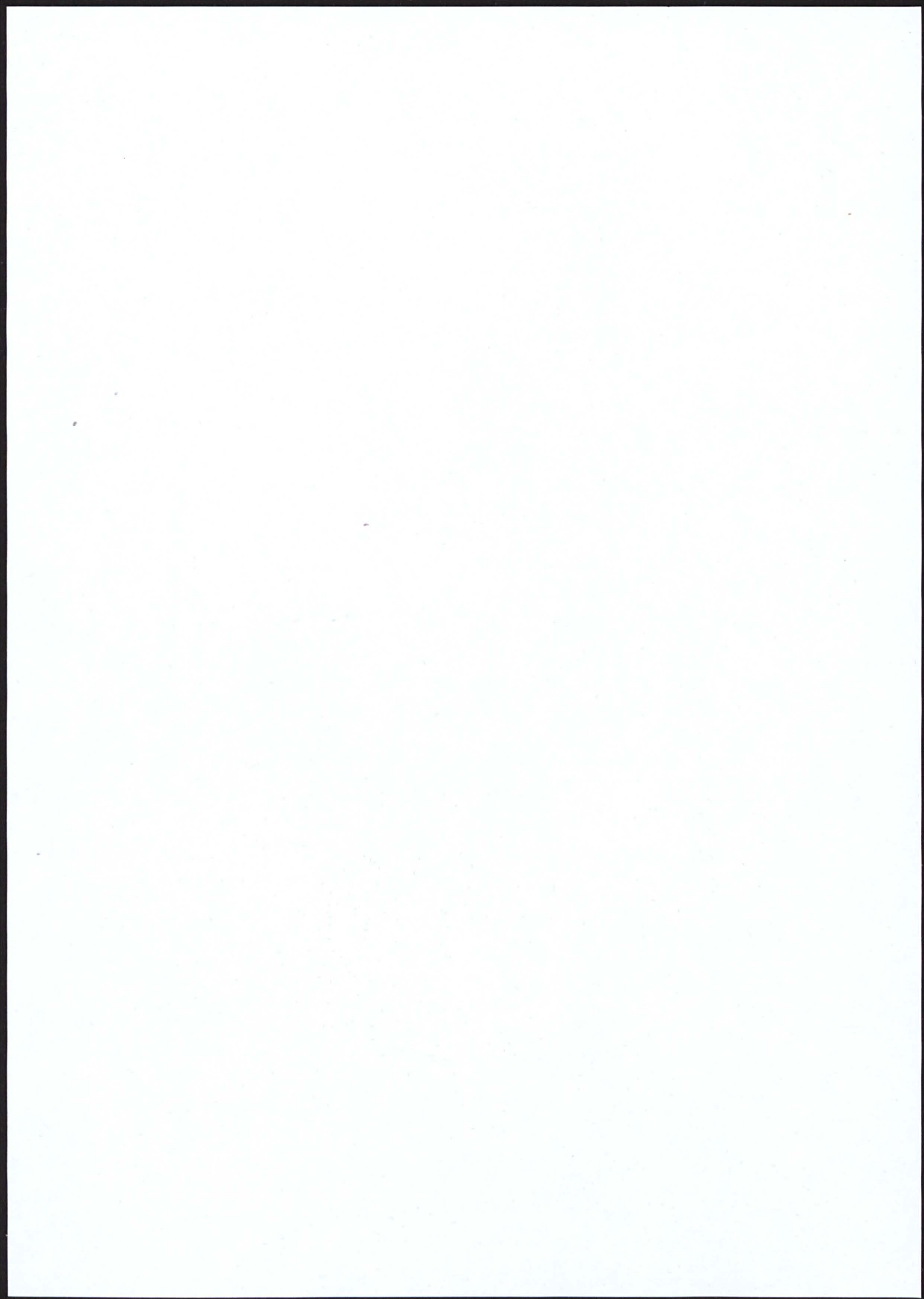

Langfristige Ausleihungen				13
Die langfristigen Darlehen beliefen sich				
am 31. Dezember 1968		auf	DM 148.972.016,47	
am 31. Dezember 1969		auf	DM 171.136.734,69	
Zuwachs			DM 22.164.718,22	
Von dem Zuwachs entfielen auf				
Hypothekendarlehen		DM	10.168.609,41	
Kommaldarlehen		DM	4.585.722,46	
Langfristige Grundstücksdarlehen (LGD)				
Sonstige Darlehen		DM	7.410.386,35	
Durchschnittsbeträge bei den Hypothekendarlehen				
am 31. Dezember 1968		DM	19.079,06	
am 31. Dezember 1969		DM	20.174,42	
Durchlaufende Kredite				
Wir verwalteten				
am 31.12.1968	1.266 Darlehen über insges.	DM	6.606.186,67	
am 31.12.1969	1.230 Darlehen über insges.	DM	6.364.096,71	
Eigene Wertpapiere				
In Wertpapieren waren angelegt				
am 31. Dezember 1968		DM	84.700.000,--	
am 31. Dezember 1969		DM	107.500.000,--	
Erhöhung		DM	22.800.000,--	
Die Bewertung erfolgte nach den Grundsätzen des Umlaufvermögens.				



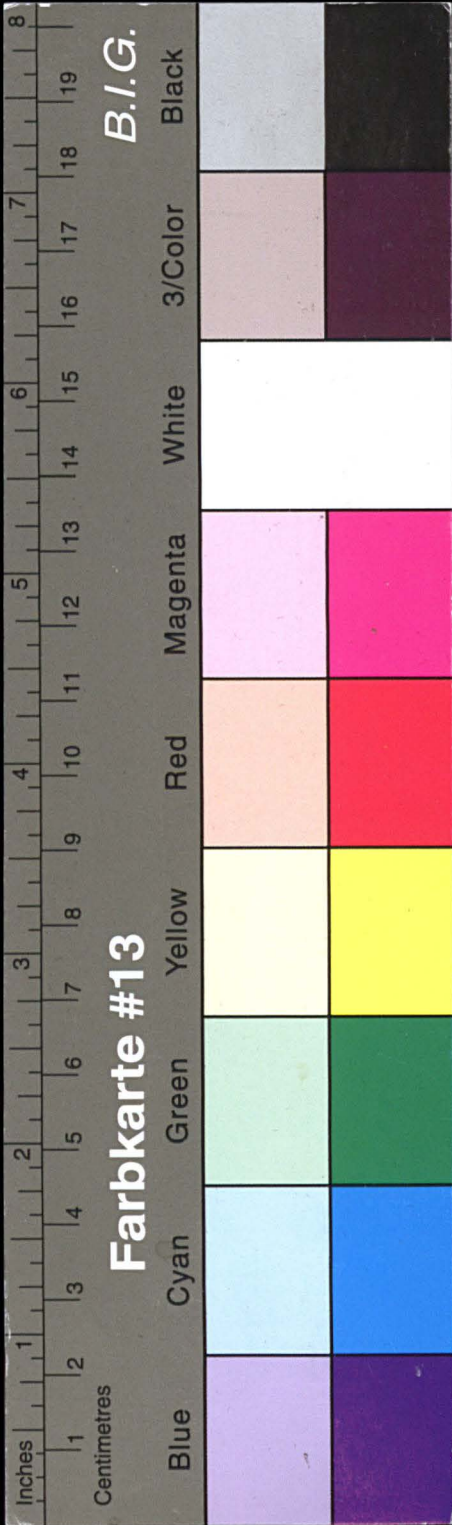

Kreisarchiv Stormarn E103

Gefördert durch die Deutsche Forschungsgemeinschaft (DFG) -  
Projektnummer 415708552

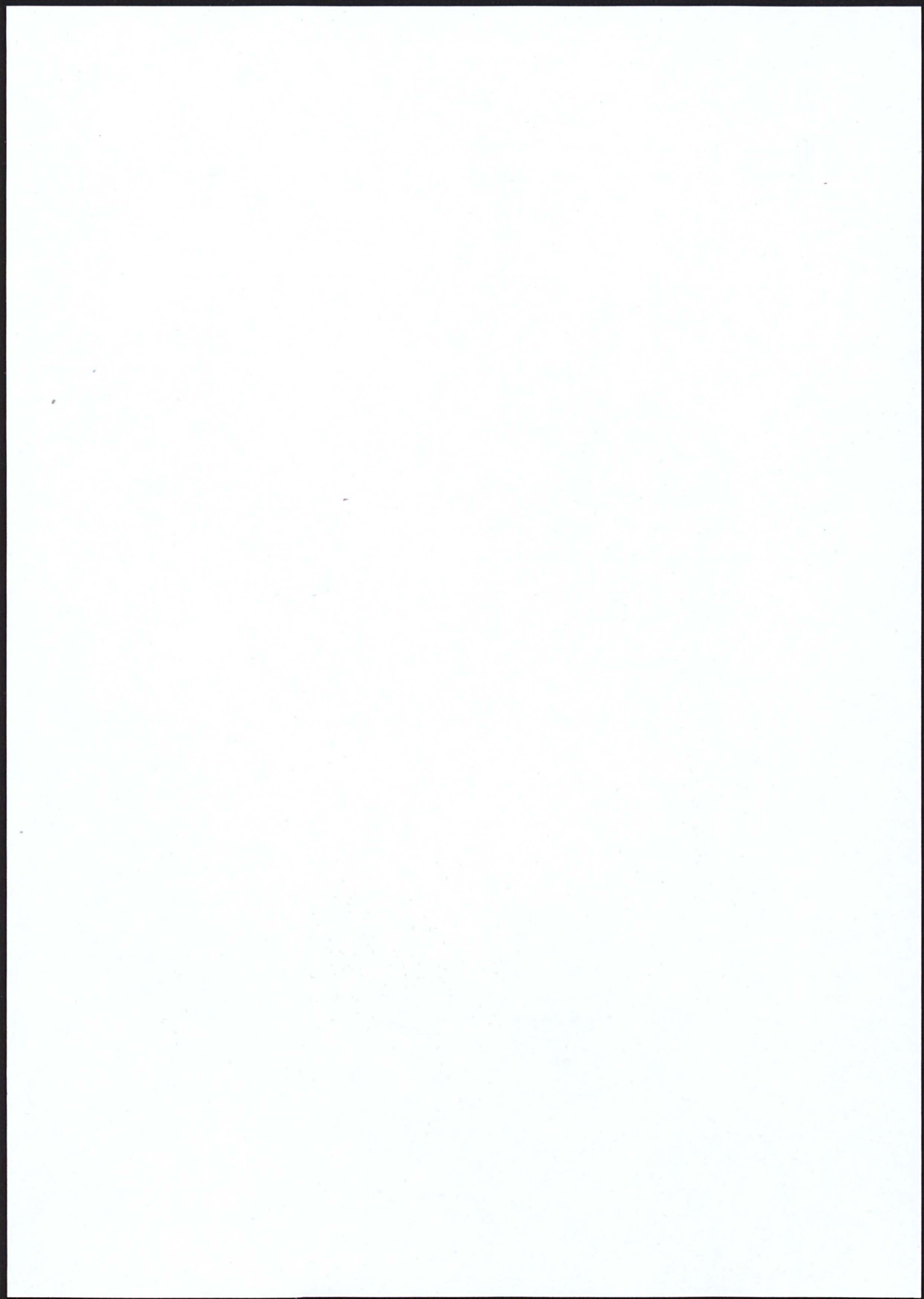

14

Beteiligungen			
Beteiligung beim Sparkassen- und Giroverband für Schleswig-Holstein	Bestand am 31.12.1968	DM	2.482.750, --
	Zugang	DM	595.850, --
		DM	3.078.600, --
sonstige Beteiligungen - unverändert -		DM	5.900, --
	Bestand insgesamt am 31. 12. 1969	DM	3.084.500, --
In Höhe der bei zwei Wohnungsbaugenossenschaften unterhaltenen Geschäftsguthaben von DM 900.-- besteht eine zusätzliche Haftsumme.			
Grundstücke und Gebäude			
Betriebs- und Geschäftsausstattung			
Es ergaben sich folgende Veränderungen:			
	Grundstücke und Gebäude	Betriebs- und Geschäftsausstattung	
Bestand am 31.12.1968	5.455.512,06	821.533,62	
Zugänge	2.926.174,96	504.573,12	
Abgänge - Umbuchungen	- 5.585,20	-, --	
Abschreibungen	257.450,26	334.788,74	
Bestand am 31.12.1969	8.118.651,56	991.318, --	



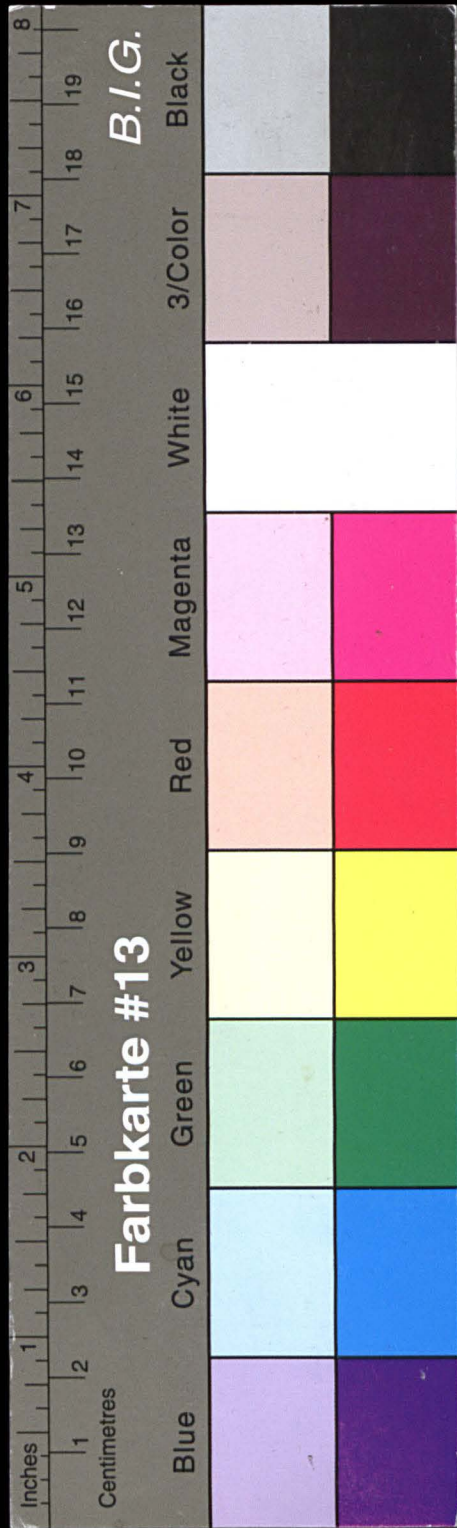

# Kreisarchiv Stormarn E103

Gefördert durch die Deutsche Forschungsgemeinschaft (DFG) -  
Projektnummer 415708552

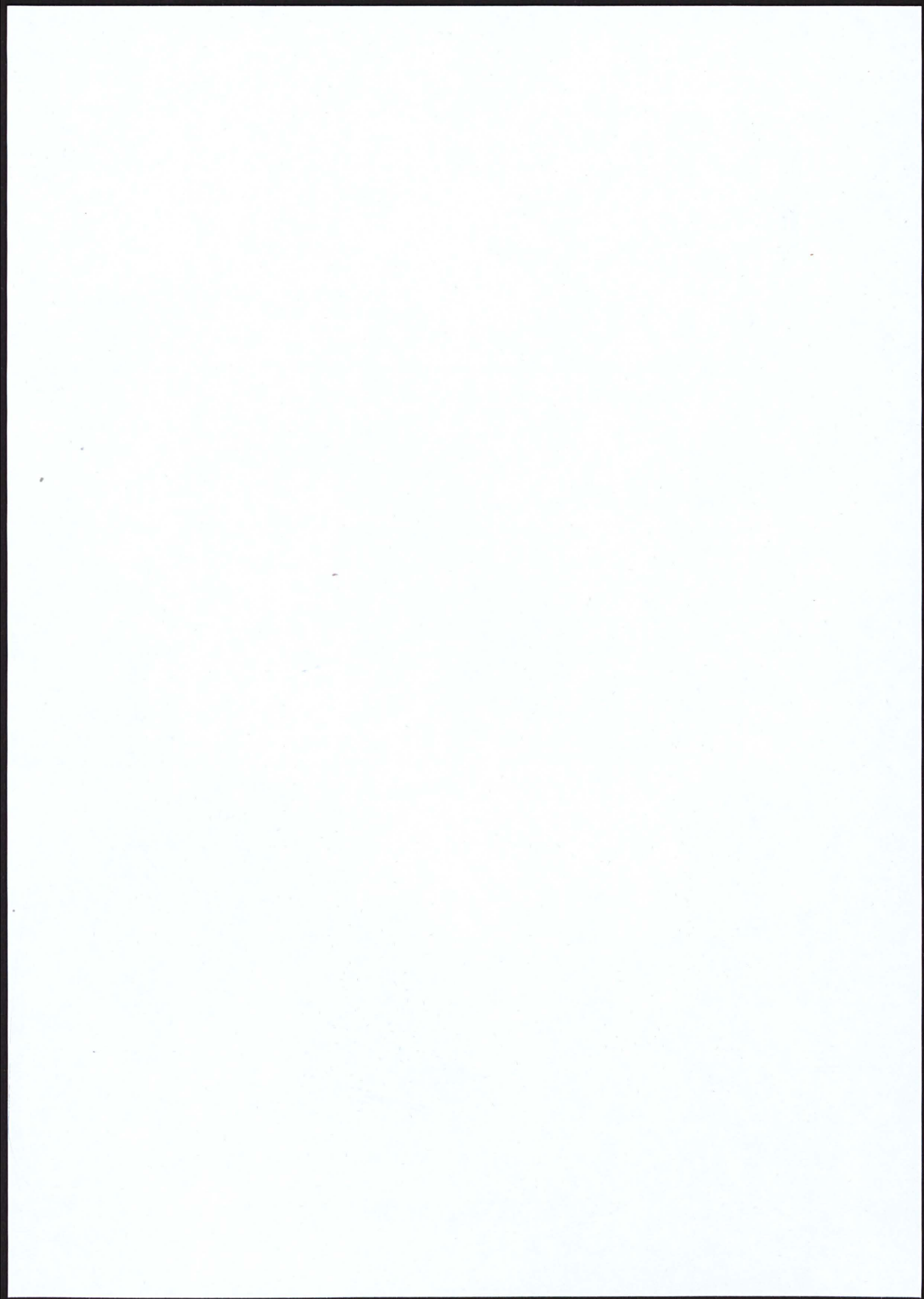

15

DIENSTLEISTUNGSGESCHÄFTE			
Giroverkehr			
Im Giroverkehr verbuchten wir			
an Überweisungen			
1968		3.207.366 Stück	
1969		3.476.956 Stück	
an Schecks und Lastschriften			
1968		918.070 Stück	
1969		1.314.676 Stück	
Scheckkarten gaben wir aus			
1968		1.013 Stück	
1969		2.000 Stück	
Reiseschecks			
Von uns wurden Reiseschecks ausgegeben			
1968	7.317 Stück im Gesamtbetrag von	DM 752.050, --	
1969	8.551 Stück im Gesamtbetrag von	DM 869.300, --	
Wechseleinzug			
An Wechseln nahmen wir zum Einzug herein			
1968	9.027 Stück im Gesamtbetrag von	DM 12.471.472, 43	
1969	7.407 Stück im Gesamtbetrag von	DM 12.158.722, 48	
Wertpapiergeschäft			
Für unsere Kunden tätigten wir im Jahre 1969			
	2.649 An- und Verkäufe über insgesamt	DM 5.887.884, --	
Wir verwalteten Ende 1969			
	3.470 Depots mit einem Kurswert von	DM 23.026.500, 26	



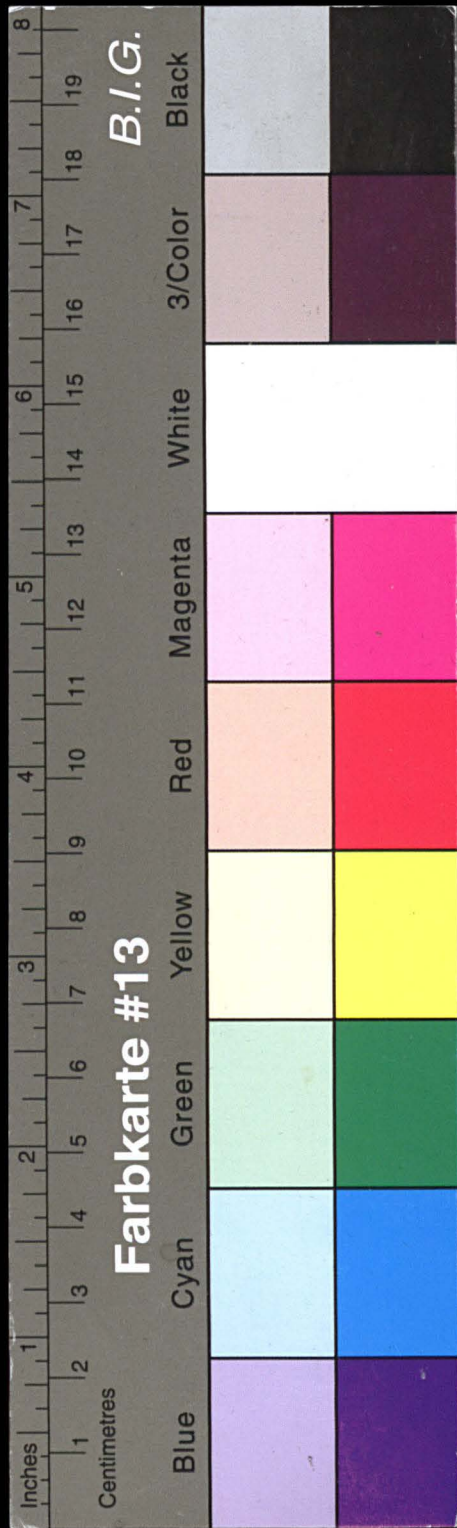

# Kreisarchiv Stormarn E103

Gefördert durch die Deutsche Forschungsgemeinschaft (DFG) -  
Projektnummer 415708552

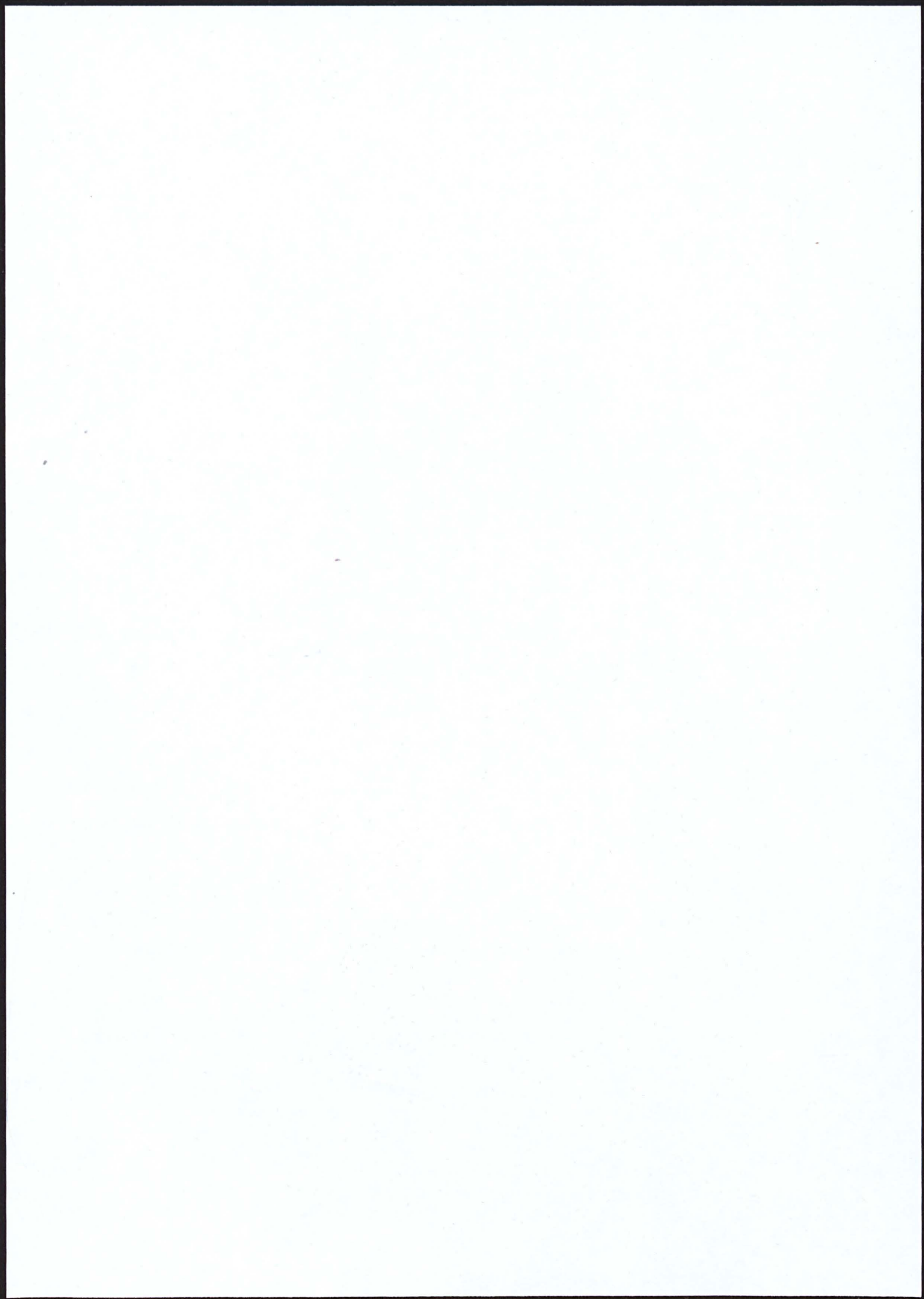

16

Sorten, Auslandsaufträge	
Wir führten im Jahre 1969 aus	
7.950 Sortenan- und -verkäufe über	DM 2.524.026,39
6.370 Aufträge im Zahlungsverkehr mit dem Ausland über	DM 6.825.113,17
Schließfächer	
Ende 1969 hatten wir 1.110 Schließfächer vermietet.	
Hypothekengewinnabgabe	
Es wurden Ende 1969 verwaltet	
792 Konten über insgesamt	DM 1.716.011,23
Bausparen	
Mit der Landesbausparkasse Schleswig-Holstein, Kiel, arbeiteten wir auch im Jahre 1969 zusammen. Das Bausparen und die Bausparfinanzierung stellt eine wertvolle Ergänzung unseres Angebotes dar.	



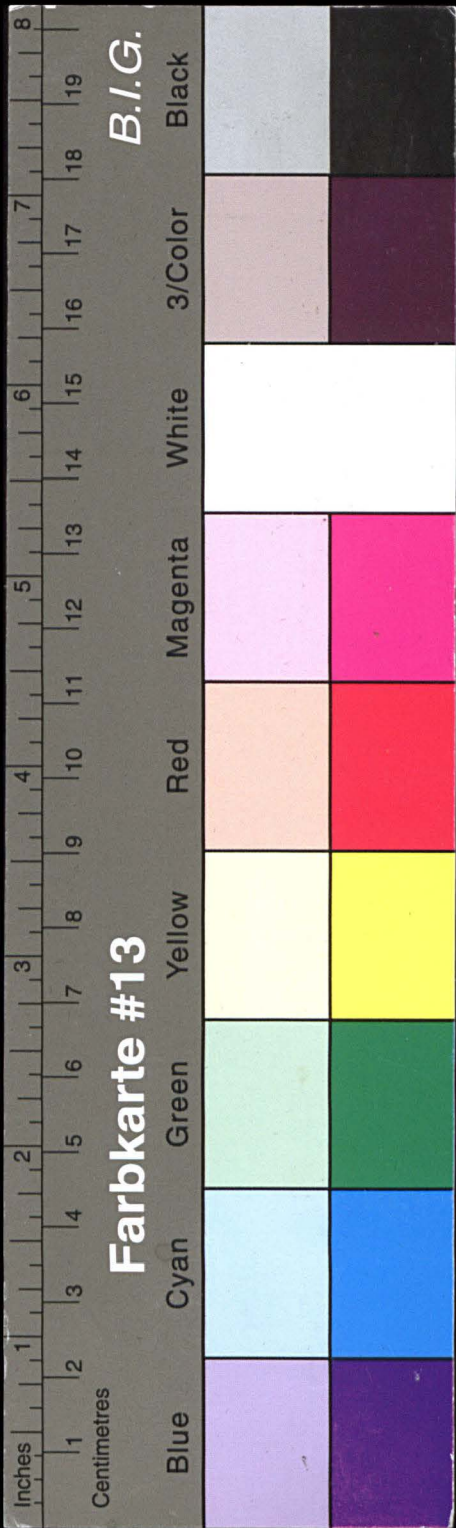

# Kreisarchiv Stormarn E103

Gefördert durch die Deutsche Forschungsgemeinschaft (DFG) -  
Projektnummer 415708552

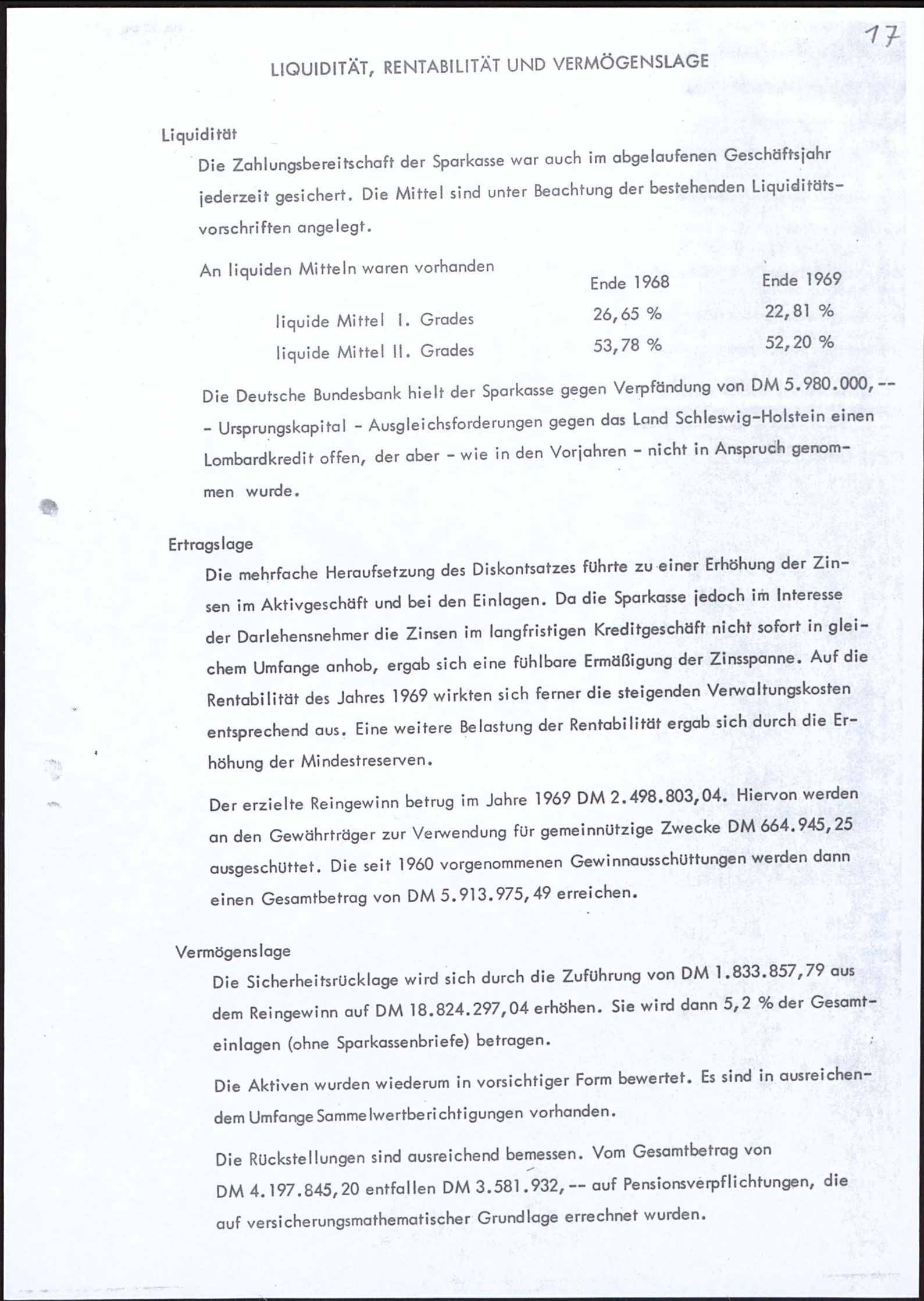



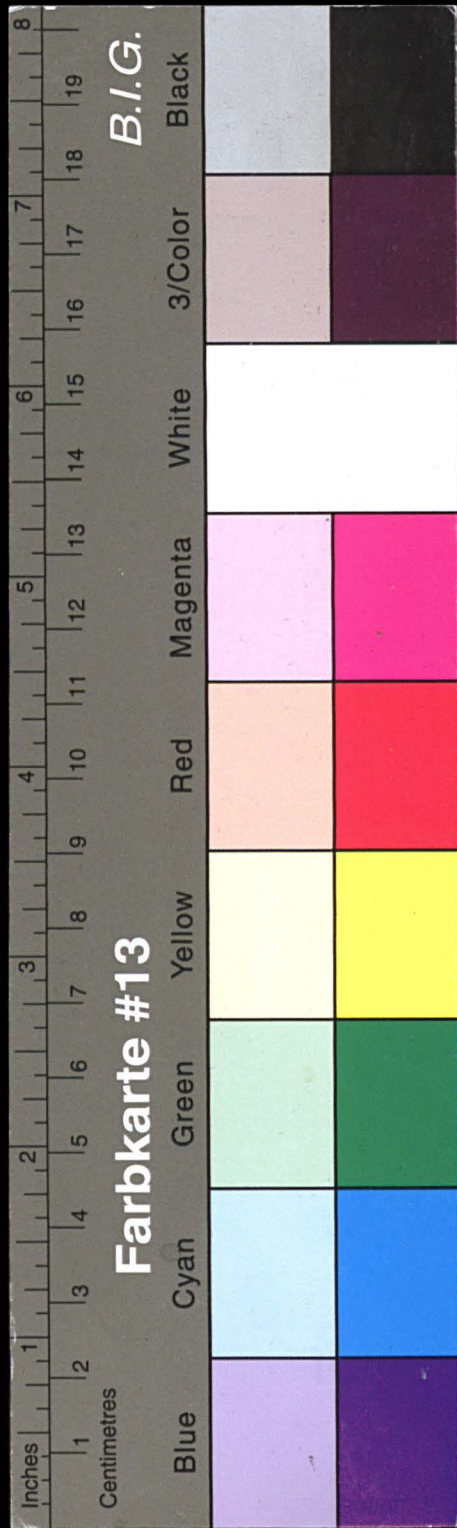

# Kreisarchiv Stormarn E103

Gefördert durch die Deutsche Forschungsgemeinschaft (DFG) -  
Projektnummer 415708552

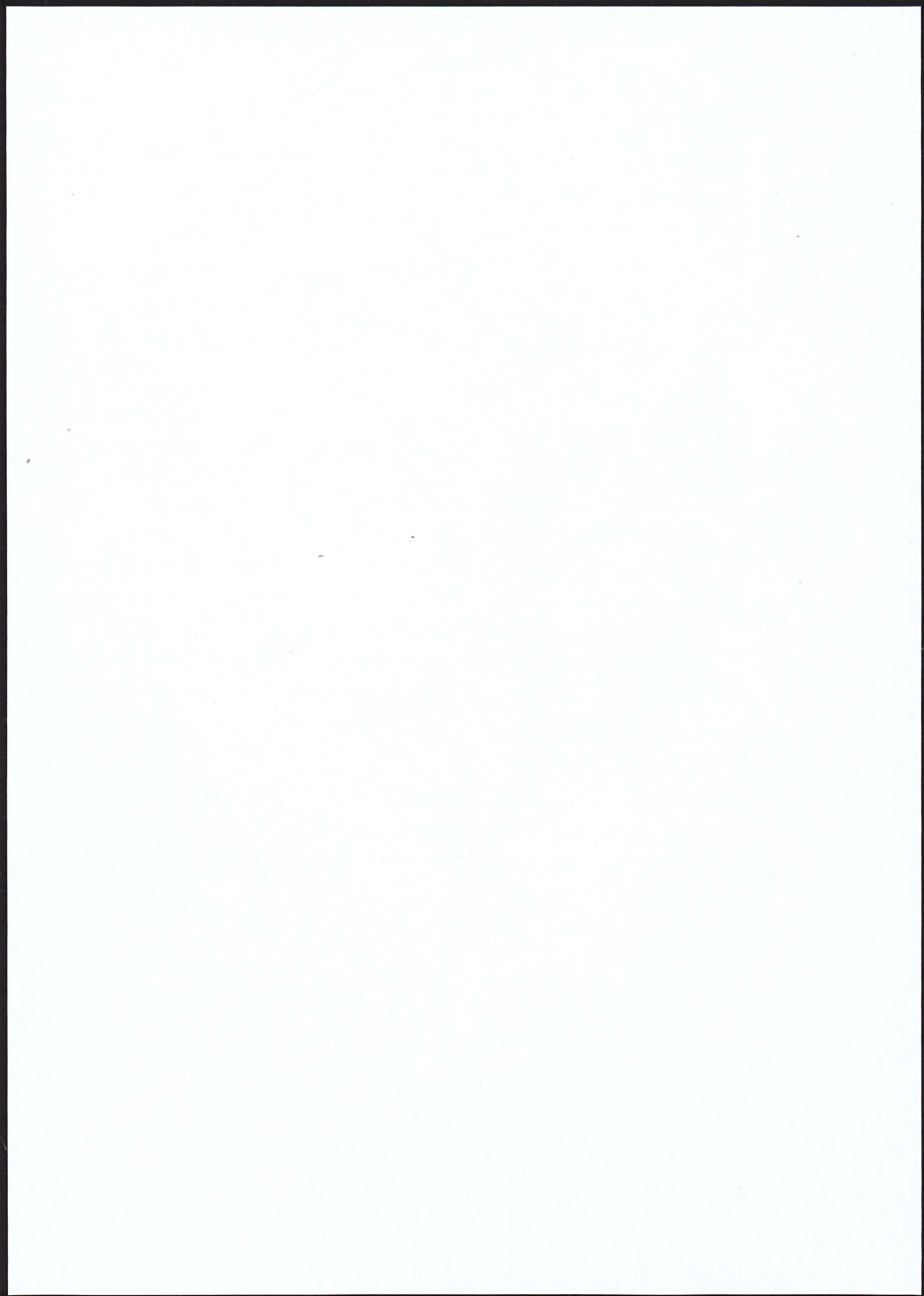

78

ORGANISATION

Es wurde eine Entscheidung über die Umstellung unserer Buchhaltung auf elektronische Datenverarbeitung getroffen und eine Anlage des Typs IBM 360/25 bestellt. Gleichzeitig ist mit den erforderlichen Vorarbeiten begonnen worden. Im Konto-korrentverkehr ist eine Umstellung der Kontonummern erfolgt. Die Daueraufträge werden bereits im IBM Rechenzentrum abgewickelt. Entsprechende Räume für die zentrale Abwicklung unserer Buchhaltung über die elektronische Datenverarbeitung wurden in Bad Oldesloe, Ratzeburger Straße, angemietet.

Im August 1969 sind die neuen Geschäftsräume unserer Zweigstelle Glinde fertiggestellt und bezogen worden.

UNSERE MITARBEITER

Im Jahre 1969 stieg die Zahl der Beamten und Angestellten um 37, während sich die Zahl der Lehrlinge um 16 verringerte. Ende 1969 beschäftigten wir insgesamt 368 Mitarbeiter. Nachstehend eine Übersicht

	Beamte	Angestellte	Lehrlinge	Insgesamt
Ende 1968	11	228	108	347
Ende 1969	11	265	92	368

	<u>männliche</u>	<u>weibliche</u>
Beamte	11	-
Angestellte	110	155
Lehrlinge	<u>40</u>	<u>52</u>
	161 = 43,8 %	207 = 56,2 %

Die Sparkassenfachprüfung bestanden 2 Mitarbeiter, so daß Ende 1969 insgesamt 38 Mitarbeiter mit abgelegter Fachprüfung bei uns tätig waren. Ein abgeschlossenes Hochschulstudium bzw. eine Lehrinstitutausbildung hatten 3 Mitarbeiter.



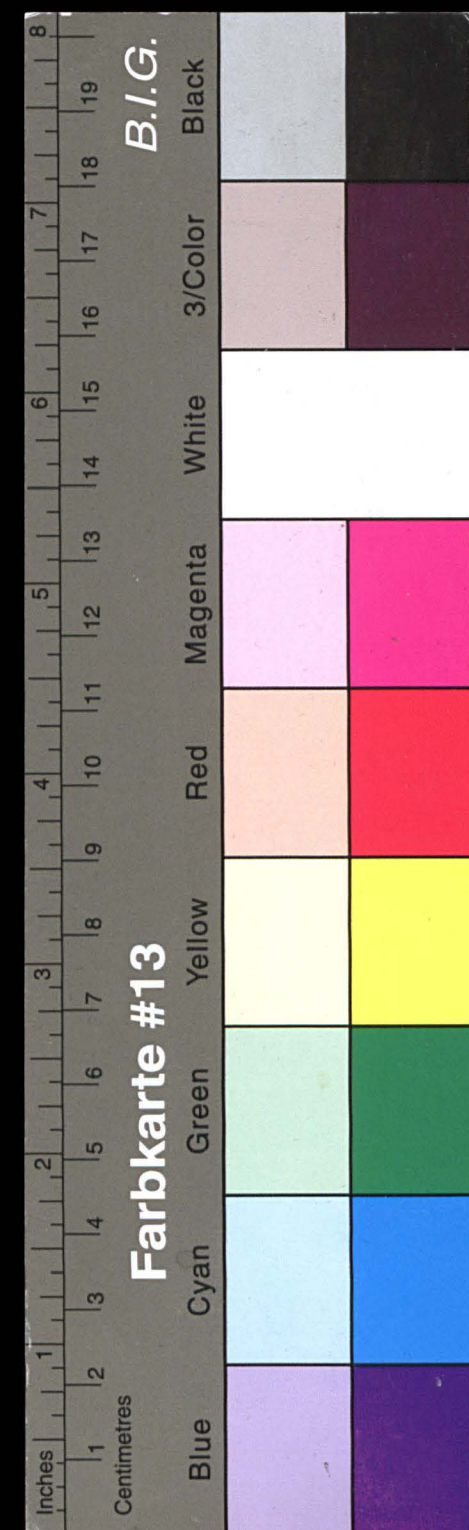

# Kreisarchiv Stormarn E103

Gefördert durch die Deutsche Forschungsgemeinschaft (DFG) -  
Projektnummer 415708552

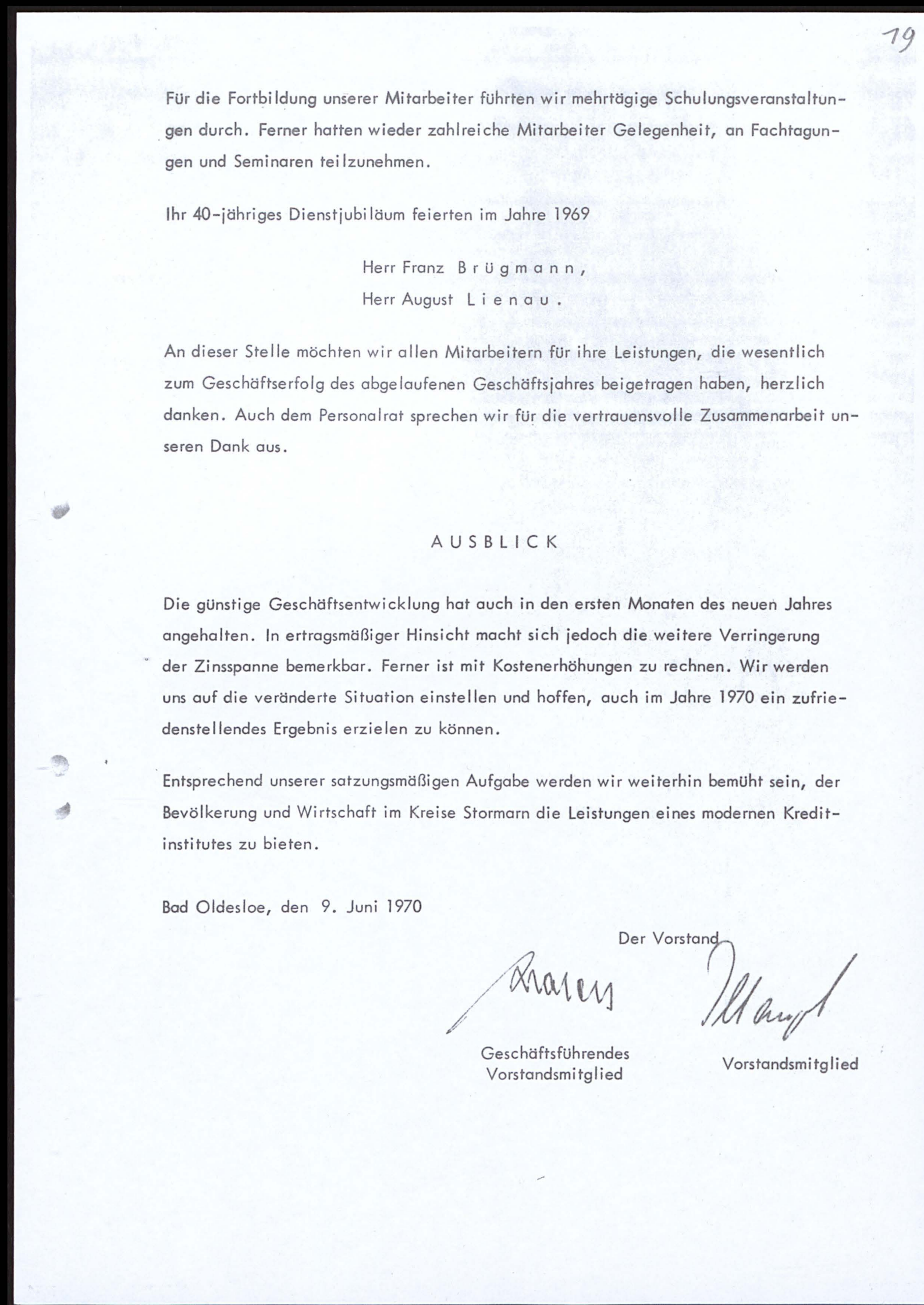
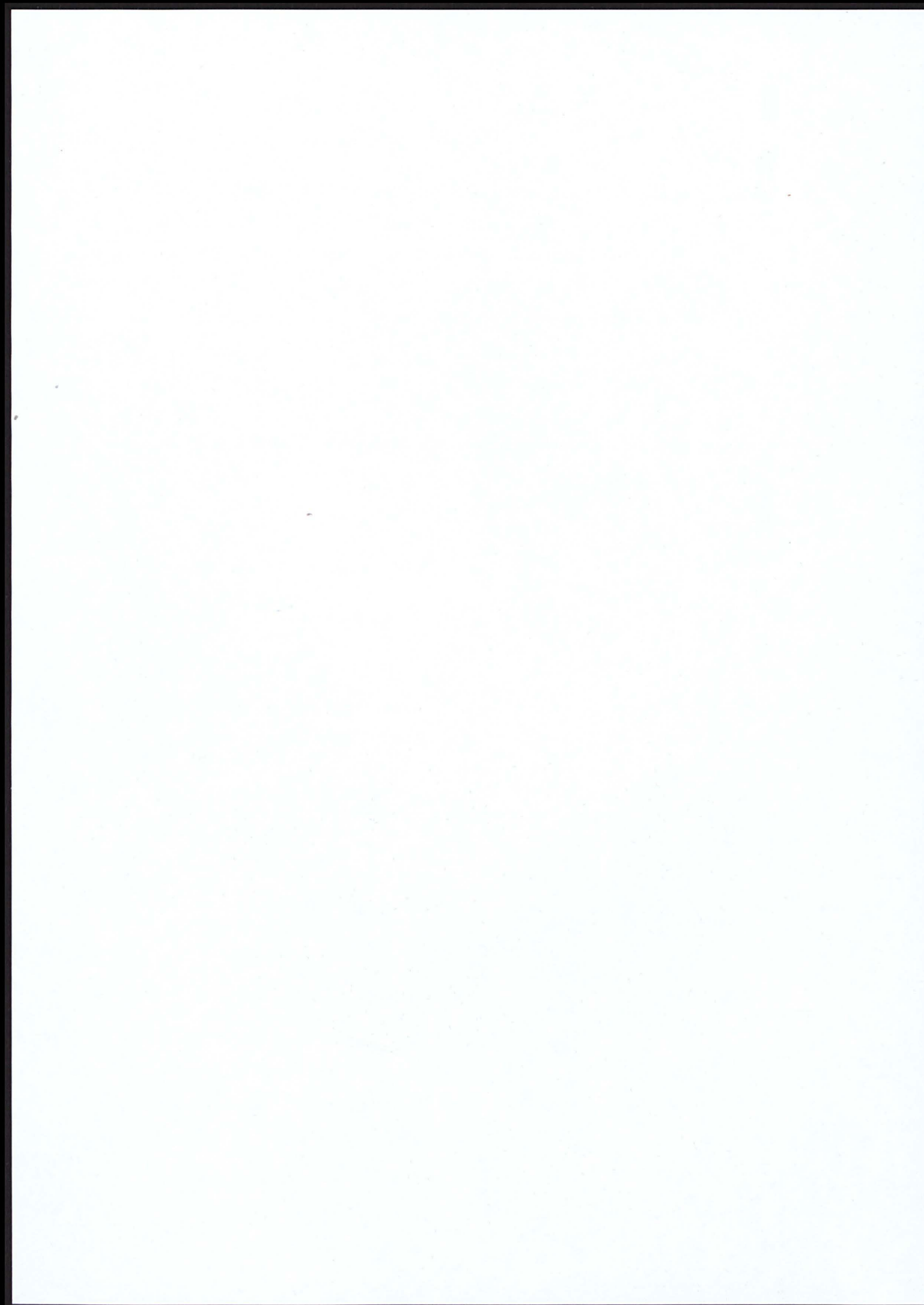



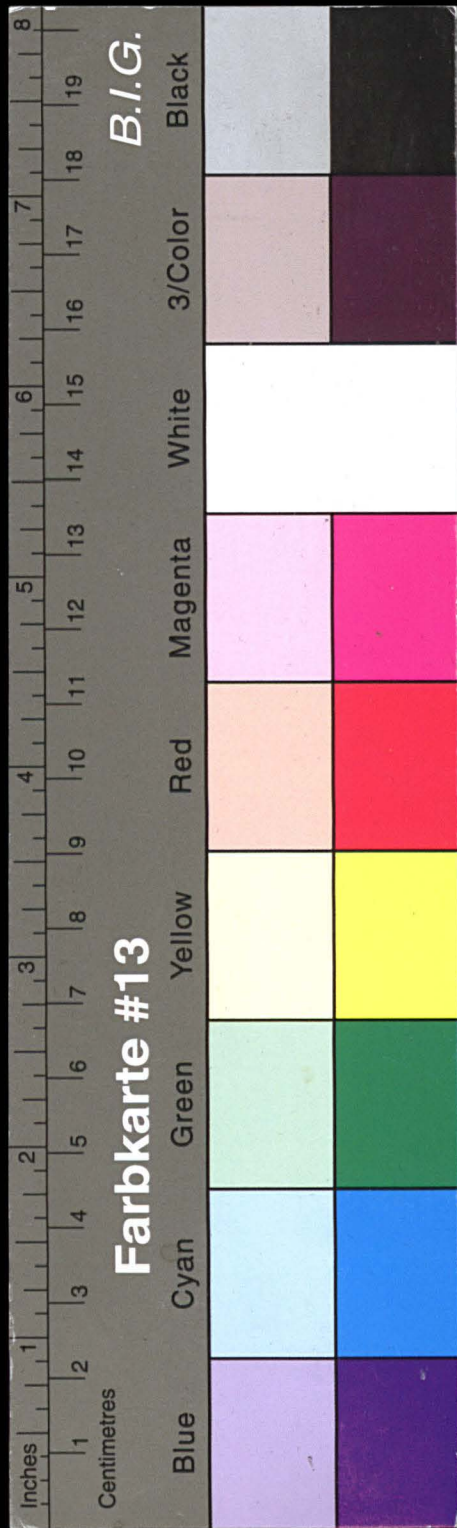

# Kreisarchiv Stormarn E103

Gefördert durch die Deutsche Forschungsgemeinschaft (DFG) -  
Projektnummer 415708552

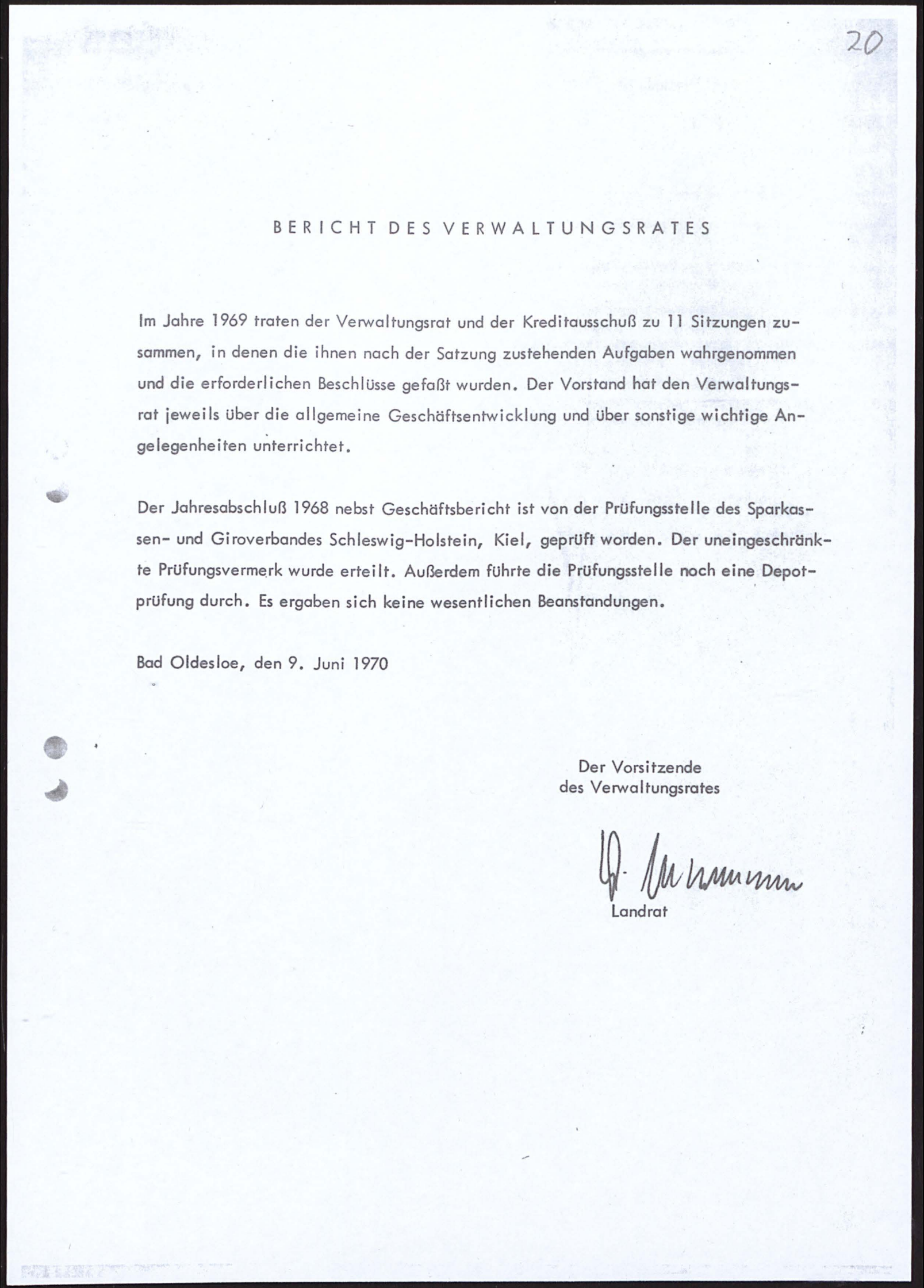

20

## BERICHT DES VERWALTUNGSRATES

Im Jahre 1969 traten der Verwaltungsrat und der Kreditausschuß zu 11 Sitzungen zusammen, in denen die ihnen nach der Satzung zustehenden Aufgaben wahrgenommen und die erforderlichen Beschlüsse gefaßt wurden. Der Vorstand hat den Verwaltungsrat jeweils über die allgemeine Geschäftsentwicklung und über sonstige wichtige Angelegenheiten unterrichtet.

Der Jahresabschluß 1968 nebst Geschäftsbericht ist von der Prüfungsstelle des Sparkassen- und Giroverbandes Schleswig-Holstein, Kiel, geprüft worden. Der uneingeschränkte Prüfungsvermerk wurde erteilt. Außerdem führte die Prüfungsstelle noch eine Depotprüfung durch. Es ergaben sich keine wesentlichen Beanstandungen.

Bad Oldesloe, den 9. Juni 1970

Der Vorsitzende  
des Verwaltungsrates

*[Handwritten Signature]*  
Landrat



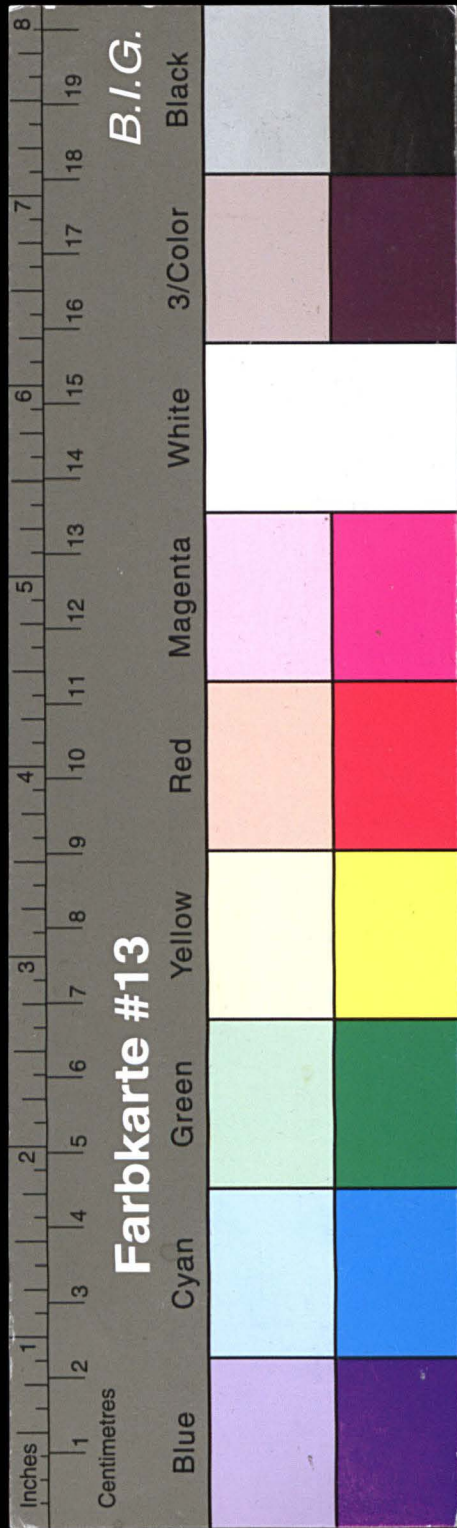

# Kreisarchiv Stormarn E103

Gefördert durch die Deutsche Forschungsgemeinschaft (DFG) -  
Projektnummer 415708552

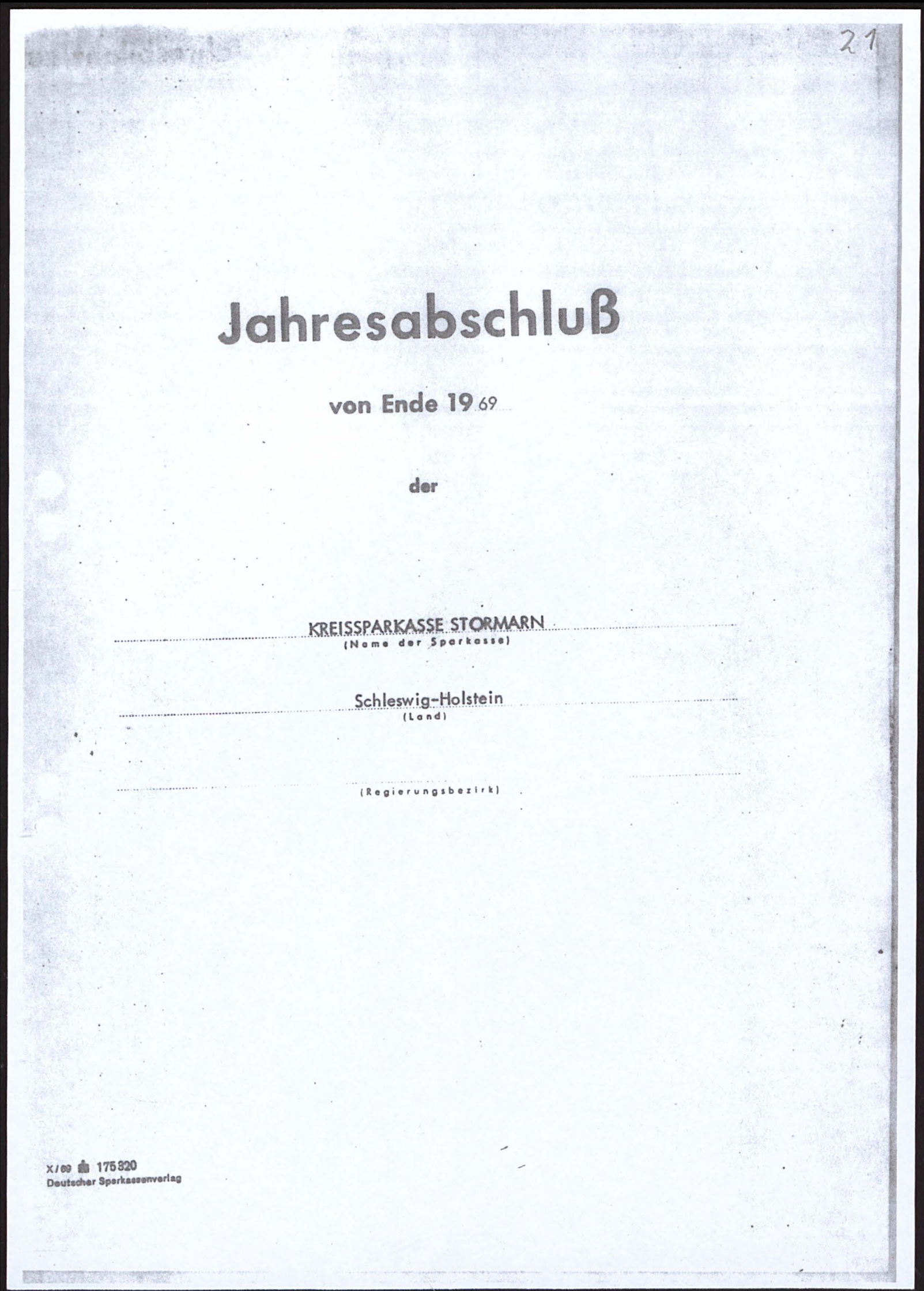
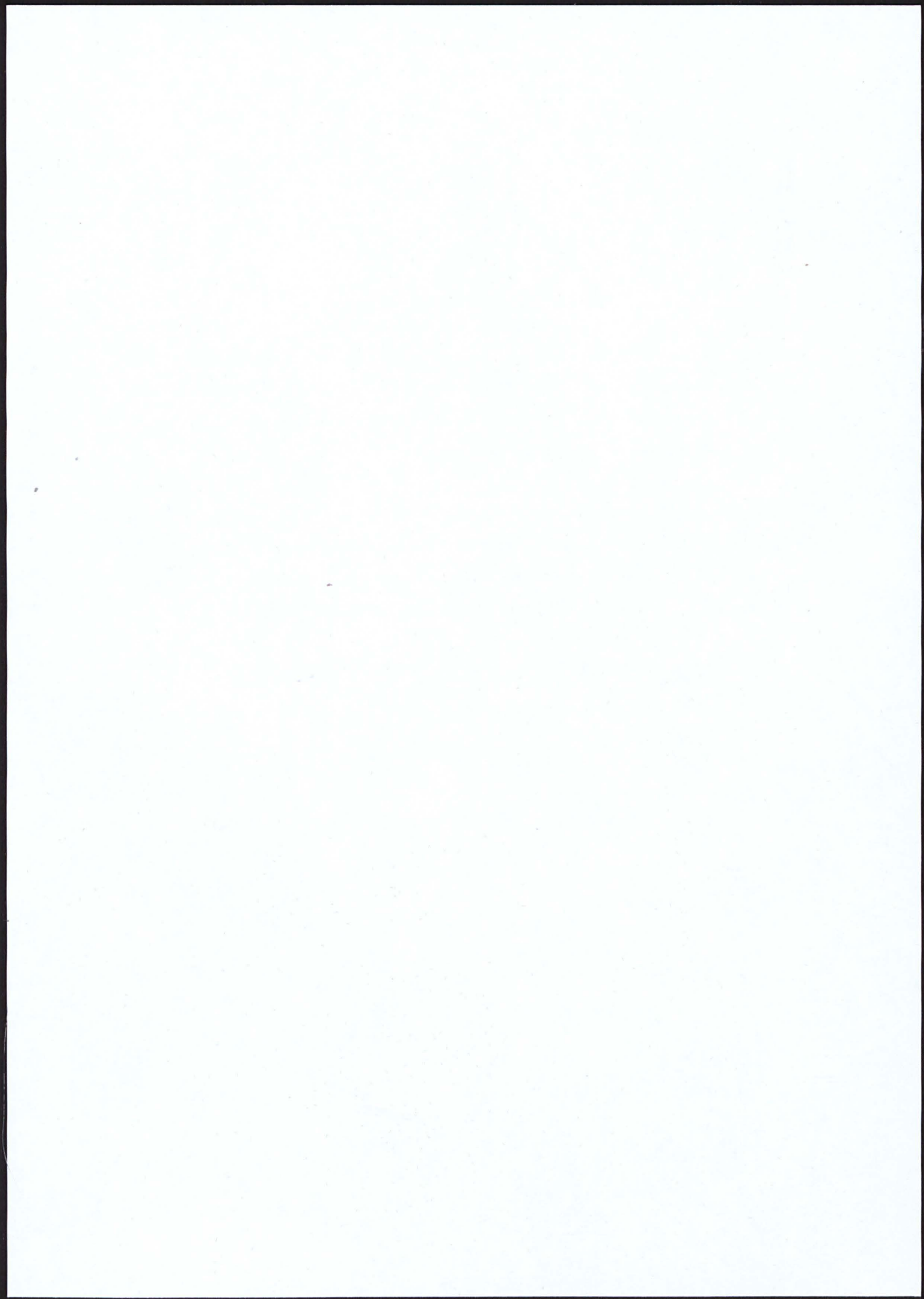



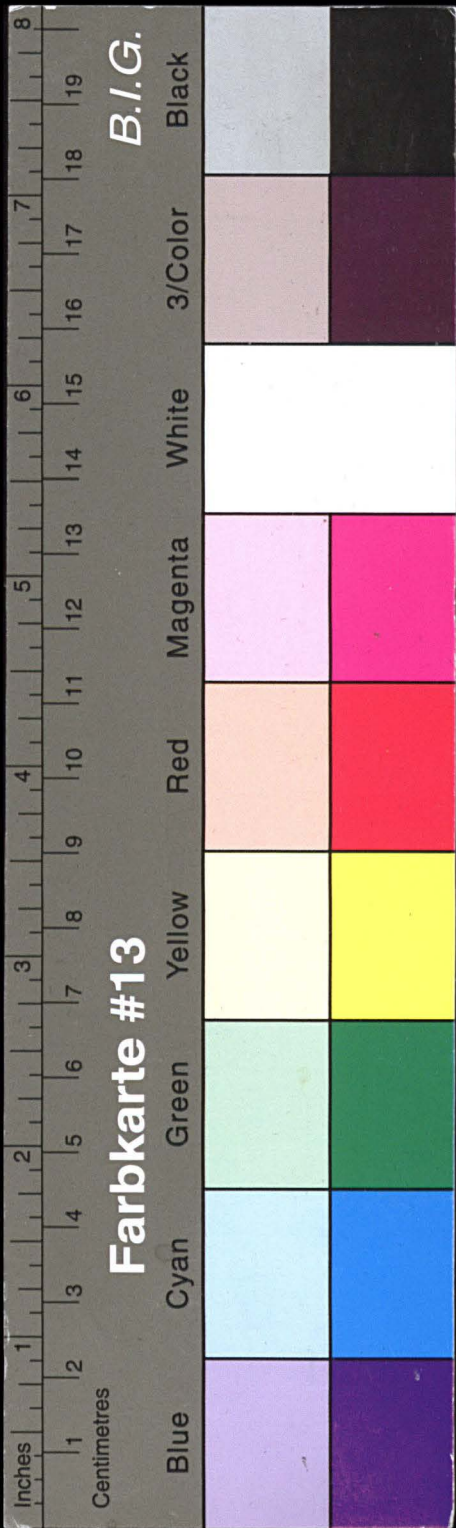

# Kreisarchiv Stormarn E103

Gefördert durch die Deutsche Forschungsgemeinschaft (DFG) -  
Projektnummer 415708552

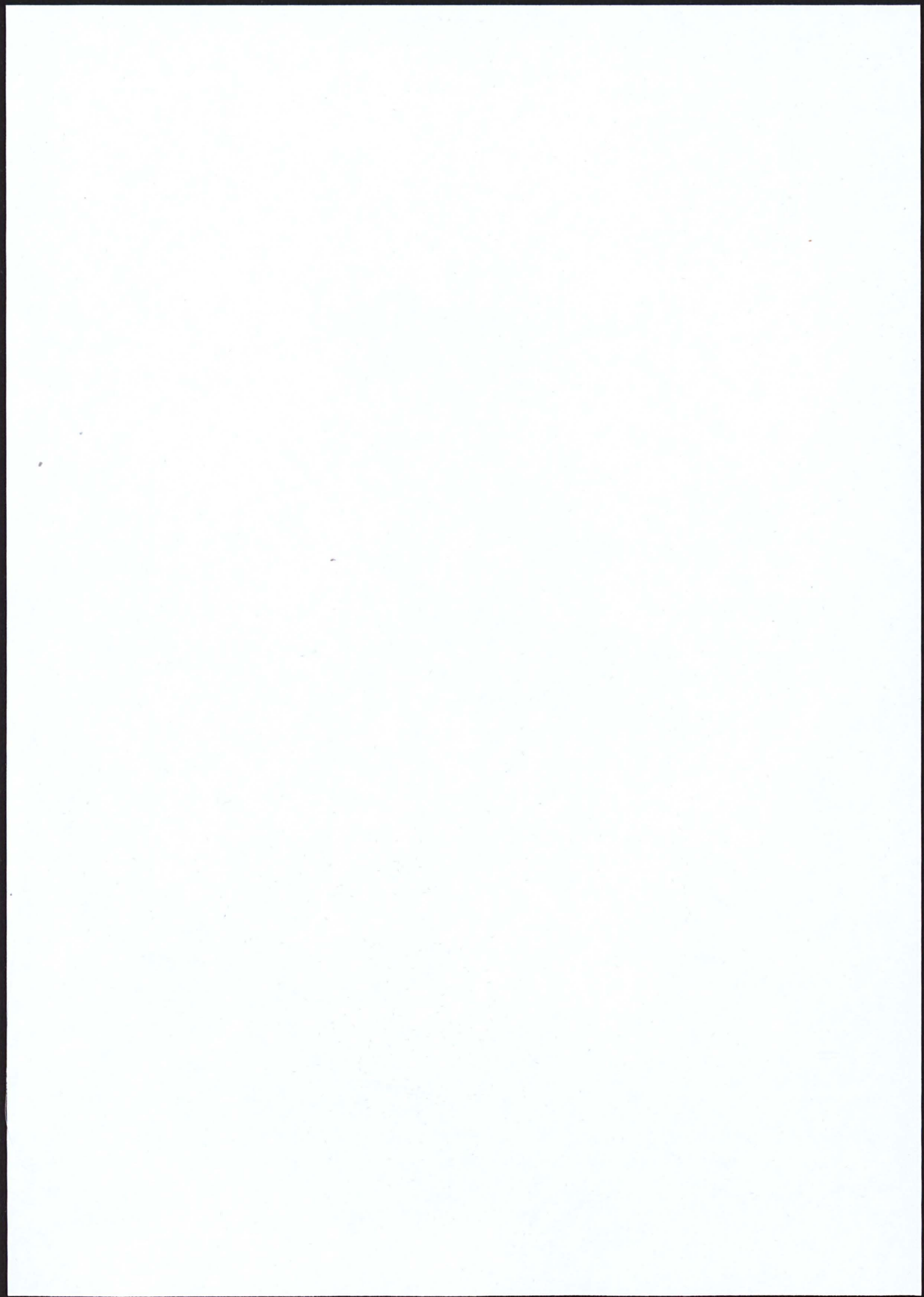

Aktivseite		Jahresbilanz zum 22	
	DM	DM	DM
1. Kassenbestand			2.242.327,84
2. Guthaben bei der Deutschen Bundesbank			14.331.024,68
3. Postguthaben			210.859,60
4. Schecks, fällige Schuldverschreibungen, Zins- und Dividendenscheine sowie zum Einzug erhaltene Papiere			143.315,10
5. Wechsel			1.674.142,71
darunter:			
bundesbankfähig	DM	834.487,68	
6. Forderungen an Kreditinstitute			
a) täglich fällig		13.335.976,61	
b) mit vereinbarter Laufzeit oder Kündigungsfrist von			
ba) weniger als drei Monaten		9.023.958,34	
bb) mindestens drei Monaten, aber weniger als vier Jahren		37.805.084,74	
bc) vier Jahren oder länger		8.000.000,--	68.165.019,69
darunter:			
an die eigene Girozentrale	DM	28.470.029,69	
7. Schatzwechsel und unverzinsliche Schatzanweisungen			
a) der Bundes und der Länder		--,--	
b) sonstige		--,--	--,--
8. Anleihen und Schuldverschreibungen			
a) mit einer Laufzeit bis zu vier Jahren			
aa) des Bundes und der Länder		10.250.790,75	
ab) von Kreditinstituten		12.238.940,38	
ac) sonstige		--,--	22.489.731,13
darunter:			
beleihbar bei der Deutschen Bundesbank	DM	10.250.790,75	
-j mit einer Laufzeit von mehr als vier Jahren		24.514.078,69	
ba) des Bundes und der Länder		60.487.305,38	
bb) von Kreditinstituten		--,--	85.101.384,07
bc) sonstige		--,--	107.491.115,20
darunter:			
beleihbar bei der Deutschen Bundesbank	DM	74.662.529,90	
9. Wertpapiere, soweit sie nicht unter anderen Posten auszuweisen sind			
a) börsengängige Anteile und Investmentanteile		--,--	
b) sonstige Wertpapiere		--,--	--,--
10. Forderungen an Kunden mit vereinbarter Laufzeit oder Kündigungsfrist von			
a) weniger als vier Jahren		24.309.363,69	
b) vier Jahren oder länger		171.136.734,69	195.446.098,38
darunter:			
ba) durch Grundpfandrechte gesichert	DM	103.958.784,11	
bb) Kommunaldarlehen	DM	41.640.759,40	
11. Vergleichs- und Deckungsforderungen gegen die öffentliche Hand			11.316.904,18
12. Durchlaufende Kredite (nur Treuhandgeschäfte)			6.364.096,71
13. Beteiligungen			3.084.500,--
darunter:			
an der eigenen Girozentrale und am zuständigen Sparkassen- und Giroverband	DM	3.078.600,--	
14. Grundstücke und Gebäude			8.118.651,56
15. Betriebs- und Geschäftsausstattung			991.318,--
16. Sonstige Vermögensgegenstände			1.751.911,68
17. Rechnungsabgrenzungsposten			585.011,85
18. Bilanzverlust			--,--
		Summe der Aktiven	421.916.297,18
19. In den Aktiven und in den Rückgriffsforderungen aus den unter der Passivseite vermerkten Verbindlichkeiten sind enthalten:			
Forderungen aus unter § 15 Abs.1 Nr.1, 3 bis 6, Abs.2 des Gesetzes über das Kreditwesen fallenden Krediten			1.104.400,71



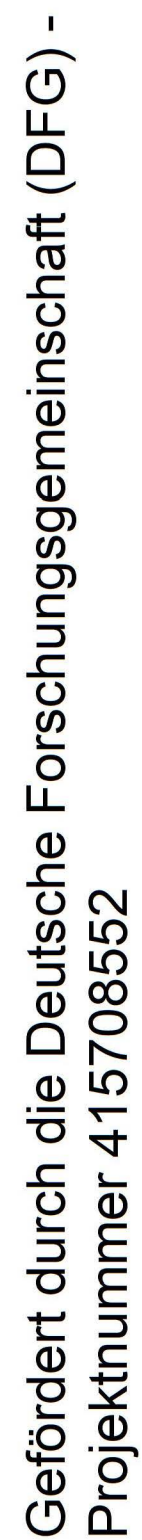

	DM	DM	DM	DM
<b>1. Verbindlichkeiten aus dem Sparkassengeschäft gegenüber Kunden</b>				
a) Spareinlagen				
aa) mit gesetzlicher Kündigungsfrist	121.610.309,64			
ab) sonstige	97.492.146,57	289.102.456,21		
b) andere Einlagen (Verbindlichkeiten)				
ba) täglich fällig	66.223.439,80			
bb) mit vereinbarter Laufzeit oder Kündigungsfrist von				
bba) weniger als drei Monaten	4.068.636,45			
bbb) mindestens drei Monaten, aber weniger als vier Jahren	3.163.938,21			
bbc) vier Jahren oder länger	17.165.000,--	24.397.574,66	90.621.014,46	379.723.470,67
darunter: vor Ablauf von vier Jahren fällig	DM 10.097.000,--			
<b>2. Verbindlichkeiten gegenüber Kreditinstituten</b>				
a) täglich fällig			670.303,08	
b) mit vereinbarter Laufzeit oder Kündigungsfrist von				
ba) weniger als drei Monaten	--			
bb) mindestens drei Monaten, aber weniger als vier Jahren	--			
bc) vier Jahren oder länger	8.702.036,12	8.702.036,12		9.372.339,20
darunter: vor Ablauf von vier Jahren fällig	DM 297.885,65			
darunter: gegenüber den eigenen Girozentrale	DM 8.702.036,12			
<b>3. Eigene Akzepte und Solawechsel im Umlauf</b>				
				--
<b>4. Durchlaufende Kredite (nur Treuhandgeschäfte)</b>				
				6.364.096,71
<b>5. Rückstellungen</b>				
a) Pensionsrückstellungen	3.581.932,--			
b) andere Rückstellungen	615.913,29			4.197.845,29
<b>6. Wertberichtigungen</b>				
a) Einzelwertberichtigungen	--			
b) vorgeschriebene Sammelwertberichtigungen	533.105,--			533.105,--
<b>7. Sonstige Verbindlichkeiten</b>				
				1.426.242,04
<b>8. Rechnungsabgrenzungsposten</b>				
				809.955,98
<b>9. Sonderposten mit Rücklageanteil</b>				
				--
<b>10. Rücklagen nach § 10 KWG</b>				
a) Sicherheitsrücklage	16.990.439,25			
b) andere Rücklagen	--			16.990.439,25
<b>11. Bilanzgewinn</b>				
				2.498.803,04
<b>Summe der Passiven</b>				<b>421.916.297,18</b>
<b>12. Eigene Ziehungen im Umlauf</b>				
darunter: den Kreditnehmern abgerechnet	DM	--		
				439.859,46
<b>13. Indossamentsverbindlichkeiten aus weitergegebenen Wechseln</b>				
				247.072,65
<b>14. Verbindlichkeiten aus Bürgschaften, Wechsel- und Scheckbürgschaften sowie aus Gewährleistungsverträgen</b>				
				--
<b>15. Verbindlichkeiten im Falle der Rücknahme von in Pension gegebenen Gegenständen, sofern diese Verbindlichkeiten nicht auf der Passivseite ausgewiesen sind</b>				
				--
<b>16. Haftung aus der Bestellung von Sicherheiten für fremde Verbindlichkeiten</b>				
				2.991.321,31
<b>17. Sparprämien nach dem Spar-Prämien-gesetz</b>				



24





# Kreisarchiv Stormarn E103

Gefördert durch die Deutsche Forschungsgemeinschaft (DFG) -  
Projektnummer 415708552

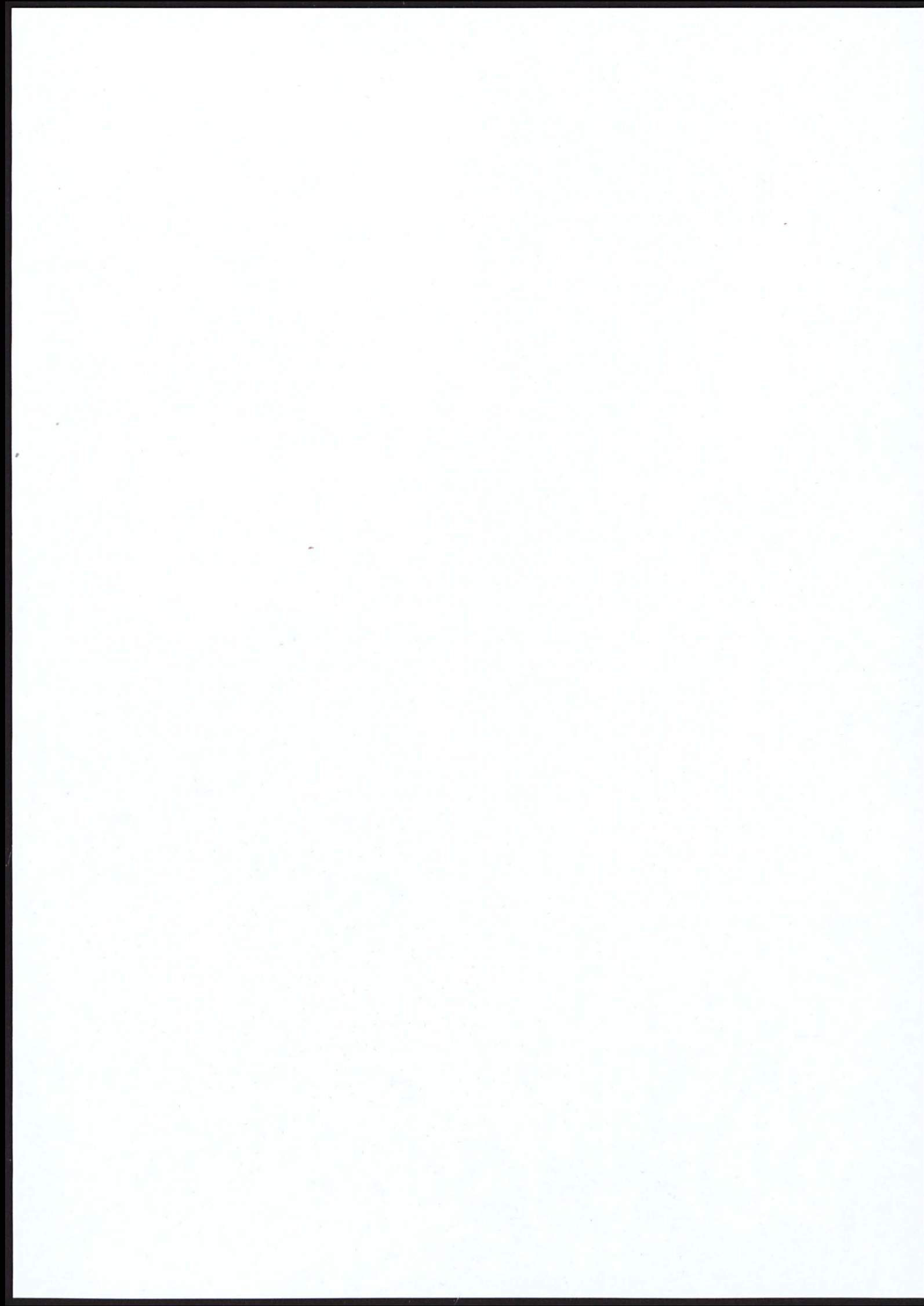

Anlage 3 25

Bilanzzeitvergleich 1968 - 1969

	1968			1969			Veränderungen 1969 TDM
	TDM 1)	in % des Bilanzvolumens Sparkasse	Landes- durchschn.	TDM 1)	in % des Bilanzvolumens Sparkasse	Landes- durchschn.	
<b>AKTIVA</b>							
Kassenbestand	1.885	0,5	0,7	2.242	0,5	0,7	357
Bundesbankguthaben	12.794	3,4	3,3	14.331	3,4	3,2	1.537
Postscheckguthaben	763	0,2	0,1	211	0,0	0,1	- 552
Forderungen an Kreditinstitute	70.626	18,9	12,5	68.165	16,1	11,4	- 2.461
Schecks u.a.	159	0,0	0,1	143	0,0	0,1	- 16
Wechselobliga	1.711	0,5	2,4	2.114	0,5	3,7	403
Kartapiere und Schafwechsel	87.242	23,3	15,6	108.740	25,6	16,4	21.498
Ausgleichs- und Deckungsforderungen	11.903	3,2	3,7	11.317	2,7	3,1	- 586
Forderungen an Kunden	170.444	45,6	55,5	196.259	46,2	56,4	25.815
Durchlfd. Kredite	6.606	1,8	1,4	6.364	1,5	1,2	- 242
Beteiligungen, Grundstücke, Gebäude, Betriebsausstattg.	8.766	2,3	3,1	12.194	2,9	3,2	3.428
Sonstige	932	0,3	0,6	2.337	0,6	0,5	1.405
Bilanzvolumen	373.831	100,0	100,0	424.417	100,0	100,0	50.586
<b>PASSIVA</b>							
Eigenkapital	255.213	68,3	65,5	289.102	68,1	64,6	33.889
(darunter Einlagen von Kreditinstituten)	73.435	19,6	21,0	90.621	21,4	22,2	17.186
Verbindlichkeiten gegenüber Kreditinstituten	8.896	2,4	5,1	9.372	2,2	4,5	476
Kontokorrentverbindlichk.	181	0,0	0,5	440	0,1	1,3	259
Durchlfd. Kredite	6.606	1,8	1,4	6.364	1,5	1,2	- 242
Deckstellungen (Abs. 5 und 9)	4.211	1,1	1,0	4.198	1,0	0,9	- 13
Sammelwertberichtigungen	4.622	1,2	0,6	2.595	0,6	0,6	- 2.027
Verbindlichkeiten nach § 10 KWG	15.516	4,2	4,0	16.990	4,0	3,9	1.474
Sonstige	5.151	1,4	0,9	4.735	1,1	0,8	- 416
Bilanzvolumen	373.831	100,0	100,0	424.417	100,0	100,0	50.586
Verbindlichkeiten aus Kontokorrentgeschäften	210	0,1	0,7	247	0,1	0,9	37
Verbindlichkeiten aus Kontokorrentgeschäften	-	-	0,1	-	-	0,1	-
Verbindlichkeiten aus Kontokorrentgeschäften	3.054	0,8	1,0	2.991	0,7	0,9	- 63
Nach Hinzusetzen von kompensierten Sammelwertberichtigungen 1							



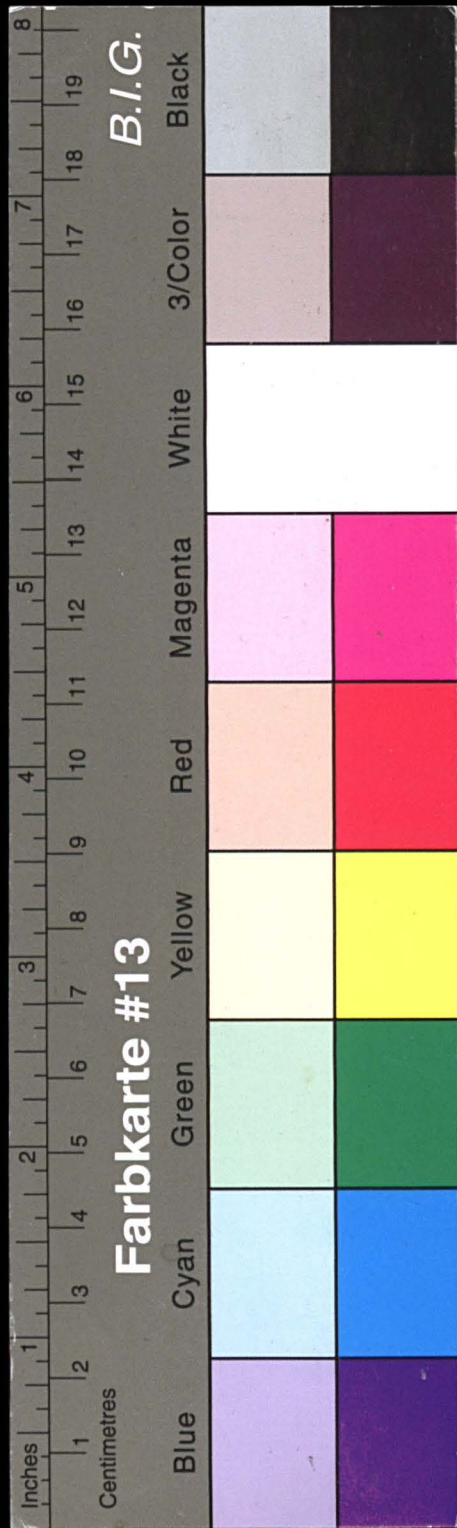

# Kreisarchiv Stormarn E103

Gefördert durch die Deutsche Forschungsgemeinschaft (DFG) -  
Projektnummer 415708552

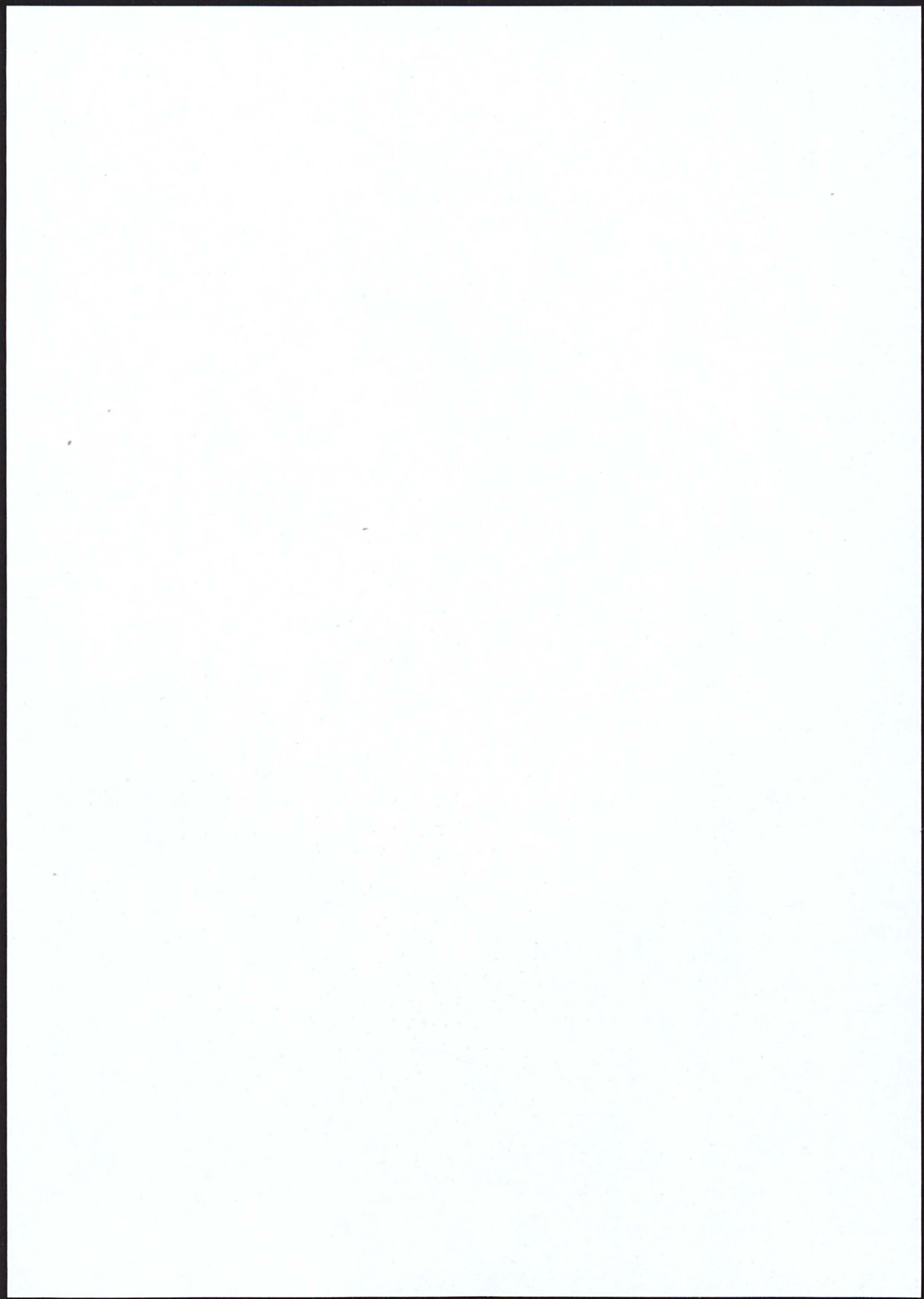

Anlage 6

26

Erfolgvergleich 1968 und 1969<sup>1)</sup>

	1968		1969				Veränderung 1969 TDM
	TDM	% der DBS Sparkasse	TDM	% der DBS Sparkasse	Gruppe	Land	
Zinsertrag	19.740	5,63	22.599	5,63	6,13	6,07	2.859
Zinsaufwand	10.269	2,93	12.868	3,21	3,19	3,23	2.599
Zinsüberschuß/-Spanne	9.471	2,70	9.731	2,42	2,94	2,84	260
Ordentlicher Ertrag (ohne Zinsen)	1.146	0,33	1.386	0,35	0,61	0,52	240
Bruttoertrag/-Spanne	10.617	3,03	11.117	2,77	3,55	3,36	500
Personalkosten	4.260	1,22	5.268	1,31	1,79	1,69	1.008
Sachkosten	1.200	0,34	1.456	0,36	0,54	0,49	256
Werbungskosten	207	0,06	344	0,09	0,07	0,07	137
Übriger ordentl. Aufwand	439	0,12	765	0,19	0,25	0,23	326
Ord.Aufwand insgesamt (ohne Zinsen)	6.106	1,74	7.833	1,95	2,65	2,48	1.727
Betriebsgewinn/-Spanne	4.511	1,29	3.284	0,82	0,90	0,88	- 1.227
Außerord. Ertrag	26	0,01	44	0,01	0,07	0,11	18
Außerord. Aufwand	144	0,04	326	0,08	0,37	0,35	182
Gewinnabhängige Steuern	1.874	0,54	503	0,13	0,26	0,26	- 1.371
Bilanzgewinn	2.519	0,72	2.499	0,62	0,34	0,38	- 20

Durchschnittsbilanzsumme (DBS) 1968 .....350.545.... TDM  
1969 .....401.538.... TDM

1) Ansätze für beide Jahre nach den Richtlinien  
für den Betriebsvergleich 1969

8



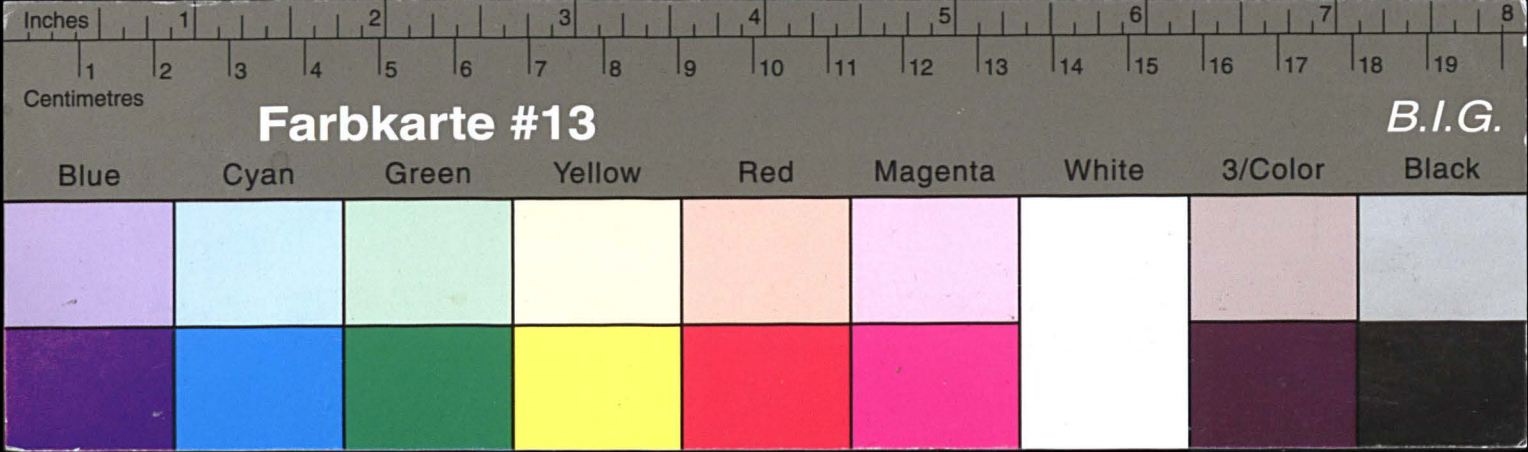

# Kreisarchiv Stormarn E103

Gefördert durch die Deutsche Forschungsgemeinschaft (DFG) -  
Projektnummer 415708552

