

Kreisarchiv Stormarn E103

Gefördert durch die Deutsche Forschungsgemeinschaft (DFG) -
Projektnummer 415708552

Kreisarchiv Stormarn

Bestand **E** 103

450

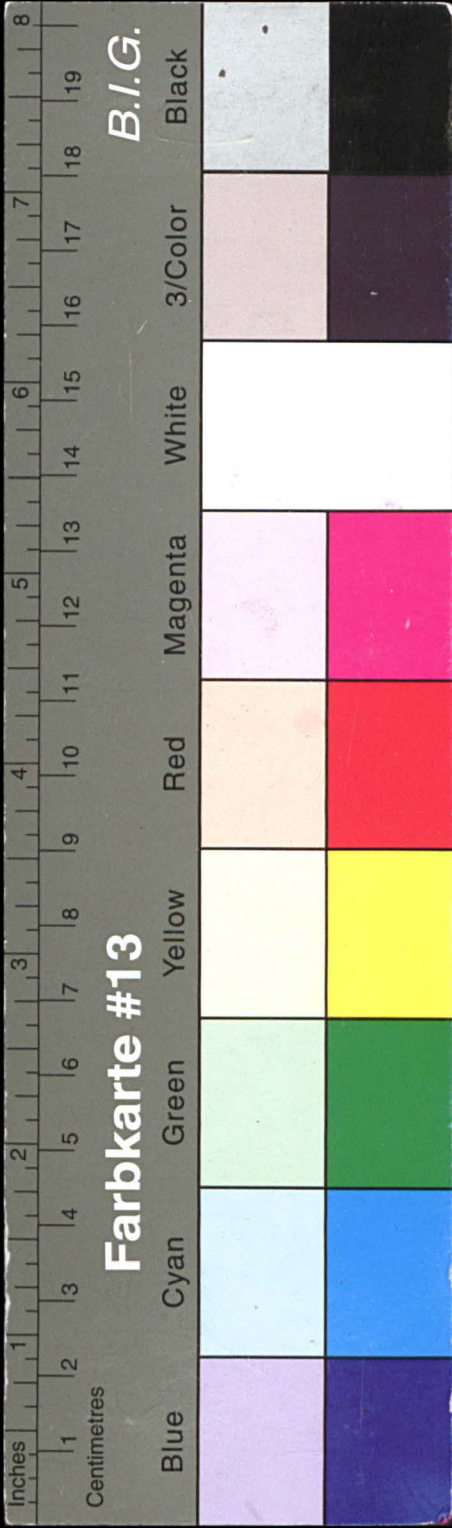

Kreisarchiv Stormarn E103

Gefördert durch die Deutsche Forschungsgemeinschaft (DFG) -
Projektnummer 415708552



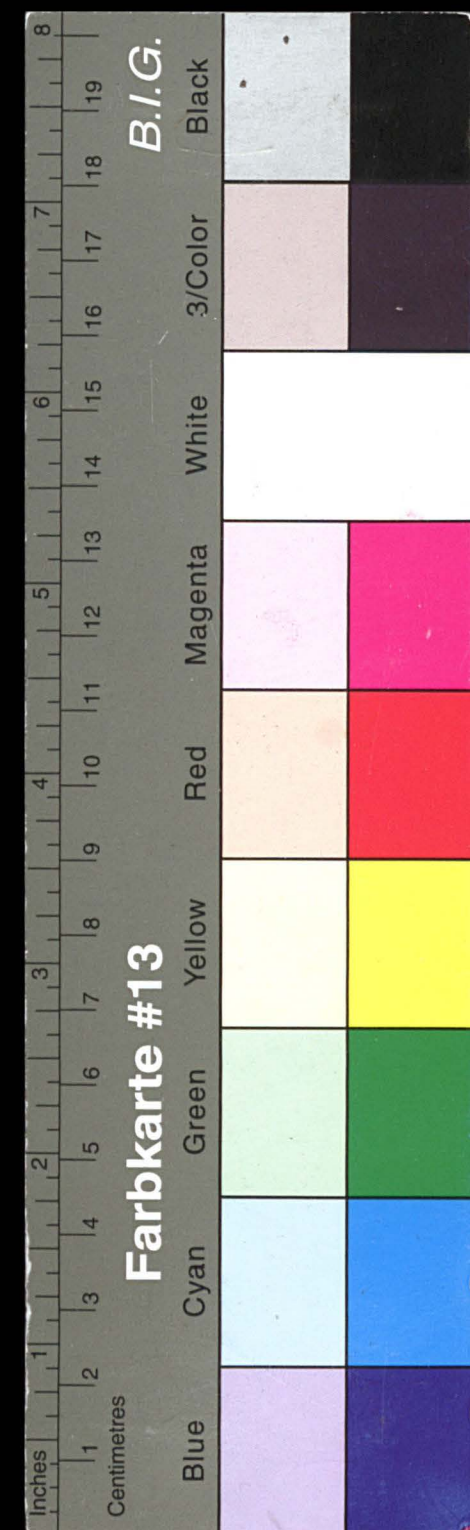

Kreisarchiv Stormarn E103

Gefördert durch die Deutsche Forschungsgemeinschaft (DFG) -
Projektnummer 415708552



Spar- und Leihkasse der Stadt Bad Oldesloe

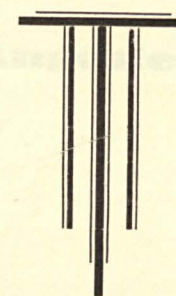

Geschäfts-Bericht 1933

110. Rechnungsjahr



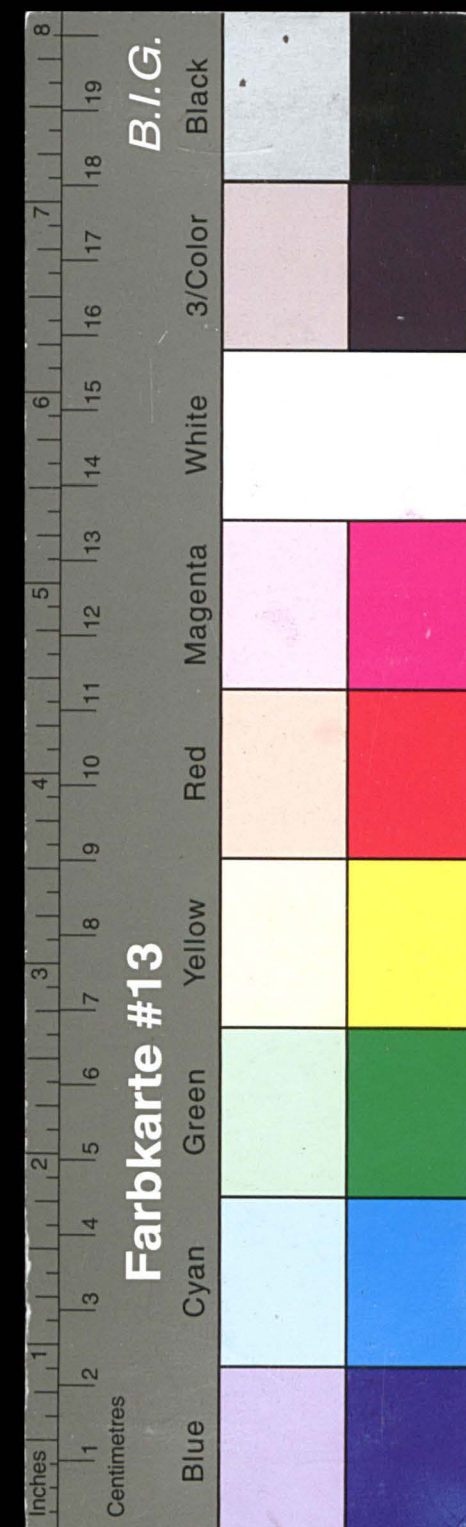

Kreisarchiv Stormarn E103

Gefördert durch die Deutsche Forschungsgemeinschaft (DFG) -
Projektnummer 415708552

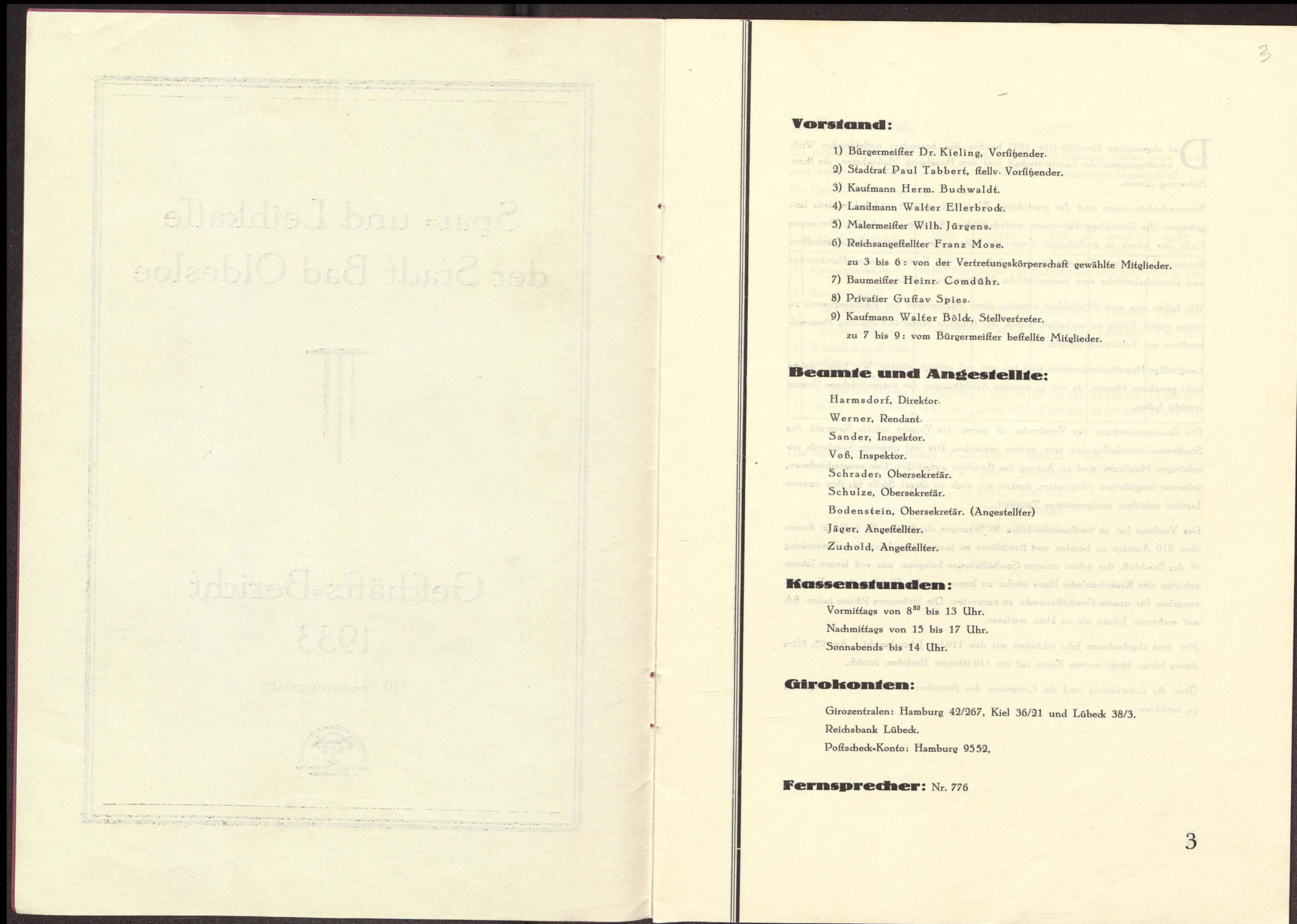

Vorstand:

- 1) Bürgermeister Dr. Kieling, Vorsitzender.
- 2) Stadtrat Paul Tabbert, stellv. Vorsitzender.
- 3) Kaufmann Herm. Buchwaldt.
- 4) Landmann Walter Ellerbrock.
- 5) Malermeister Wilh. Jürgens.
- 6) Reichsangestellter Franz Mose.
- zu 3 bis 6: von der Vertretungskörperschaft gewählte Mitglieder.
- 7) Baumeister Heinr. Comdühr.
- 8) Privatier Gustav Spies.
- 9) Kaufmann Walter Bölk, Stellvertreter.
- zu 7 bis 9: vom Bürgermeister beauftragte Mitglieder.

Beamte und Angestellte:

- Harmsdorf, Direktor.
Werner, Rendant.
Sander, Inspektor.
Voß, Inspektor.
Schrader, Obersekretär.
Schulze, Obersekretär.
Bodenstein, Obersekretär. (Angestellter)

- Jäger, Angestellter.
Zuchold, Angestellter.

Kassenstunden:

- Vormittags von 8⁰⁰ bis 13 Uhr.
Nachmittags von 15 bis 17 Uhr.
Sonntags bis 14 Uhr.

Girokonten:

- Girozentralen: Hamburg 42/267, Kiel 36/21 und Lübeck 38/3.
Reichsbank Lübeck.
Postsparkonto: Hamburg 9552,

Fernsprecher: Nr. 776

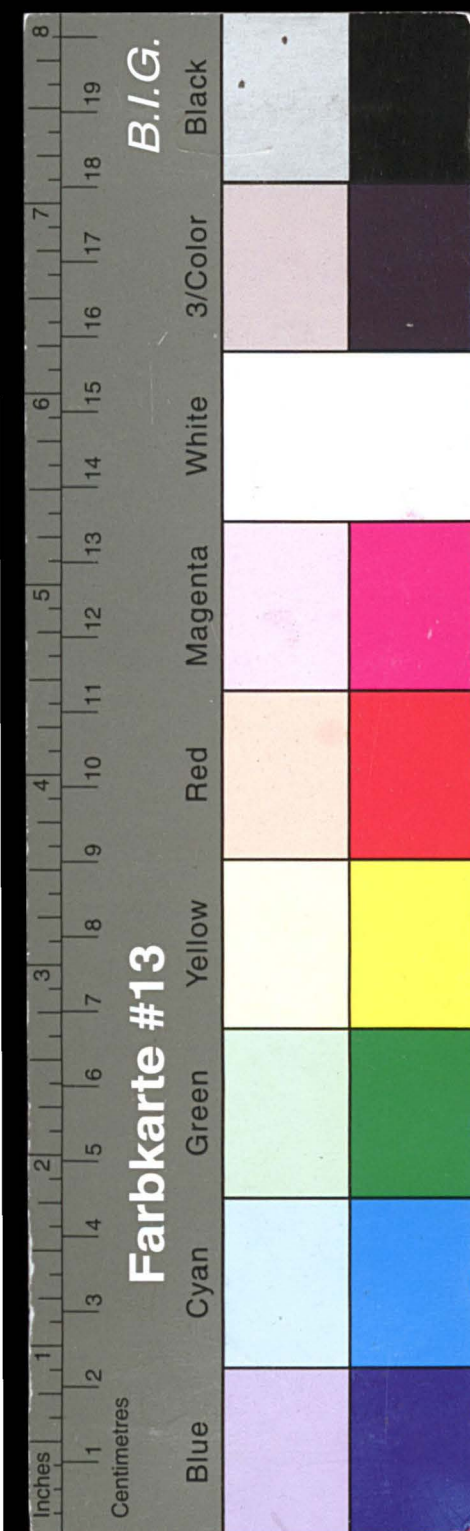

Kreisarchiv Stormarn E103

Gefördert durch die Deutsche Forschungsgemeinschaft (DFG) -
Projektnummer 415708552

Das abgelaufene Geschäftsjahr 1933 brachte den besonders notleidenden Wirtschaftsgruppen, der Landwirtschaft und dem Hausbesitz, Maßnahmen, die ihrer Sicherung dienen.

Steuererleichterungen sind der produktiven Wirtschaft gewährt und haben dazu beigetragen, die Grundlage für einen wirtschaftlichen Aufstieg zu schaffen. Die gegen Ende des Jahres in großzügiger Weise für Instandsetzungsarbeiten bereit gestellten Reichszuschüsse und Zinsverbilligungen haben in den Kreisen unserer Handwerker und Gewerbebetriebe eine zuversichtliche Stimmung ausgelöst.

Wir haben uns nach Möglichkeit bemüht, diese Maßnahmen der Reichsregierung zu einem vollen Erfolg zu verhelfen, indem wir fehlende Mittel in Form von Personalkrediten zur Verfügung stellten.

Langfristige Hypothekendarlehen sind bei uns viel gefragt worden. Wir haben solche nicht gewähren können, da wir in unseren Ausleihungen die vorgeschriebene Grenze erreicht haben.

Die Zusammensetzung des Vorstandes ist gegen das Vorjahr infolge Neuwahl des Stadtverordnetenkollegiums eine andere geworden. Die jetzt unserem Vorstande angehörigen Mitglieder sind zu Anfang des Berichtes aufgeführt. Den ausgeschiedenen, teilweise langjährigen Mitgliedern danken wir auch an dieser Stelle für ihre unserm Institut geleistete uneigennütige Tätigkeit.

Der Vorstand hat im verflossenen Jahre 50 Sitzungen abgehalten. Er hatte in diesen über 910 Anträge zu beraten und Beschlüsse zu fassen. Von besonderer Bedeutung ist der Beschluß, das neben unserm Geschäftshause belegene, uns seit langen Jahren gehörige alte Kaaksteen'sche Haus nieder zu legen, um den Platz zu einem Erweiterungsbau für unsere Geschäftszwecke zu verwerten. Die bisherigen Räume haben sich seit mehreren Jahren als zu klein erwiesen.

Mit dem abgelaufenen Jahr schließen wir den 110ten Jahresbericht. Am 25. März dieses Jahres blickt unsere Kasse auf ein 110 jähriges Bestehen zurück.

Über die Entwicklung und die Ereignisse des Betriebes ist im einzelnen folgendes zu berichten:

1. Umsatz.

Die Geschäftsentwicklung war stetig und gut. Die Umsatzzahlen weisen einen Rückgang auf, der auf Grund der ganzen wirtschaftlichen Verhältnisse begreiflich ist.

Die Umsatzstatistik zeigt folgendes Bild:

	Umsatzstatistik	1924 RM.	1930 RM.	1931 RM.	1932 RM.	1933 RM.
1	Gesamtumsatz	40 515 780	158567 725	144563 144	110013 768	92 907 490
2	Sparkonten:					
	a) Einzahlungen	242 925	2 315 768	1 835 257	1 720 521	1 487 623
	b) Auszahlungen	65 700	1 747 243	1 990 461	1 820 360	1 355 774
3	Umsatz auf d. Depositionen-, Giro- u. Kontokorrentk.					
	a) Umsatz a.d. Sollseite	8 084 722	31 140 185	27 286 423	21 056 630	18 406 477
	b) " " " Habenf.	8 014 860	31 588 915	27 306 374	21 051 904	18 452 553

Die Bilanzsumme betrug:	Ende 1924:	386 912.—	RM.
	» 1930:	5 668 746.—	»
	» 1931:	5 295 453.—	»
	» 1932:	7 290 626.—	»
	» 1933:	7 548 612.—	»

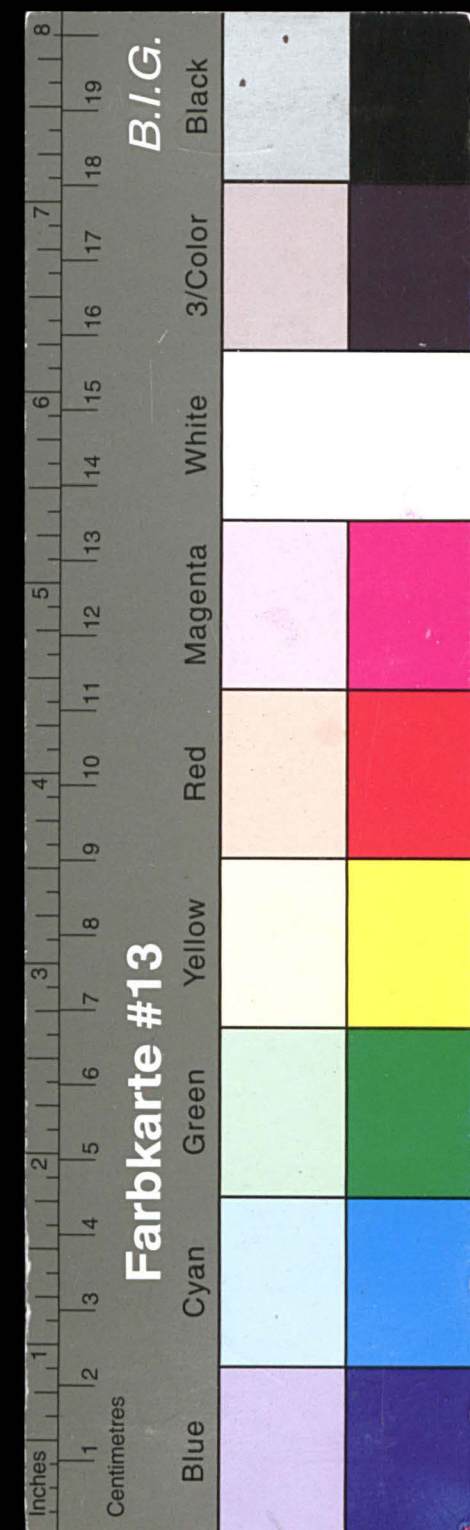

Kreisarchiv Stormarn E103

Gefördert durch die Deutsche Forschungsgemeinschaft (DFG) -
Projektnummer 415708552

2. Sparverkehr.

Im Spareinlagegeschäft haben wir einen Zugang von RM. 131 000 zu verzeichnen. Der Spareinlagebestand beträgt insgesamt RM. 6 168 270. Einzahlungen und Rückzahlungen gleichen sich in letzter Zeit aus.

	Anzahl der Sparbücher	1924 Stück	1930 Stück	1931 Stück	1932 Stück	1933 Stück
1	Bestand am Anfang des Jahres	28	4455	5090	5247	13 715
2	Anzahl der neu eingerichteten Sparbücher	863	1231	881	961	944
3	Summe 1—2	891	5686	5971	6208	14 659
4	Anzahl der aufgelösten Sparbücher	27	596	724	707	1 368
5	Bestand am Ende des Jahres	864	5090	5247	5501 8214 Aufw.	13 291 Abg. 424
6	Mithin Zuwachs im Laufe des Jahres	836	635	157	254	

	Höhe der Spareinlagen	1924 RM.	1930 RM.	1931 RM.	1932 RM.	1933 RM.
1	Bestand am Anfang des Jahres	2 195	4 072 857	4 641 382	6 136 259	6 036 421
2	Einzahlungen	236 010	2 048 773	1 588 154	1 485 677	1 263 322
3	Zinsgutschriften	6 895	266 995	247 103	234 844	224 301
4	Summe 1—3.	245 100	6 388 625	6 476 639	7 856 780	7 524 044
5	Rückzahlungen	65 700	1 747 243	1 990 461	1 820 359	1 355 774
6	Bestand am Ende des Jahres	179 400	4 641 382	4 486 178	6 036 421	6 168 270
7	Mithin Zuwachs im Laufe des Jahres	177 205	568 525	Abgang 155 204	Abgang 99 838	131 849

Der Durchschnittsbetrag eines Sparbuches betrug:

Ende 1924: 207.87 RM.

» 1930: 911.86 »

» 1931: 855.— »

» 1932: 440.13 »

» 1933: 464.10 »

Am Jahreschluß befanden sich 13291 Sparbücher im Umlauf mit Einlagen:

Ende	bis 20 RM.	über 20 bis 100 RM.	über 100 bis 500 RM.	über 500 bis 1000 RM.	über 1000 bis 3000 RM.	über 3000 bis 5000 RM.	über 5000 RM.	Stück
1924	391	233	146	60	29	5	—	864
1930	1114	1004	1439	538	667	152	176	5090
1931	1370	1071	1311	515	619	165	196	5247
1932	5825	3060	2529	1000	898	191	212	13715
1933	5501	2983	2438	999	923	209	238	13291

An **Heimsparbüchern** haben wir 900 ausgegeben. Dieselben erfreuen sich zunehmender Beliebtheit, sowohl von Seiten der Erwachsenen, wie auch der Kinder. Die Entleerung brachte im verfloßenen Jahr die nette Summe von RM. 7 932.40.

Als Werbezeitchrift verteilen wir laufend die »Sparkassenrundschau« in 2000 Exemplaren. Dieselbe wird von Jung und Alt gern gelesen.

Für Neugeborene geben wir Geschenkbücher und Gedenkblätter aus.

3. Giro-, Kontokorrent- und Scheck-Verkehr.

Im Giro- und Scheckverkehr legen wir unser größtes Augenmerk auf schnellste und prompte Erledigung. Der Spargiro-Verkehr unserer Organisation funktioniert in allen Teilen gut. Das Gironetz umfaßt 11 500 Zahlstellen. Unsere Kunden benutzen bereits seit mehreren Jahren sowohl für den Innen- wie für den Außenverkehr ausnahmslos die rote Girokarte. Im Außenverkehr läuft die Karte mit der heutigen Schnelligkeit der gewöhnlichen Briefpost dem Girokonto des Begünstigten zu.

Wir zählen außer der hiesigen Geschäftswelt und den Besitzern landwirtschaftlicher Betriebe der Umgegend sowie der städtischen Betriebsunternehmungen alle öffentlichen Kassen zu unsern Kunden, so die Finanz- und Zollkasse, das Arbeitsamt, die Kirchen- und Krankenkassen, das Kulturamt, die Gerichtskasse, wie auch die verschiedenen Zahlstellen der N. S. D. A. P. Unser Verhältnis zur Post ist, was besonders den Austausch von Zahlungsmitteln betrifft, ein angenehm freundschaftliches. Dem Fernsprechamt überweisen wir allmonatlich auf Grund uns von den angeschlossenen Teilnehmern erteilten Daueraufträgen für eine große Anzahl Kunden die Fernsprechgebühren. Wir empfehlen, von der Einrichtung der Daueraufträge ausgiebigen Gebrauch auch für andere wiederkehrende Zahlungsarten, wie Steuer, Licht- und Wassergeld, Mieten, Zinsen, Schulgelder, Krankenkassenbeiträge etc. zu machen. So wird unsere Sparkasse

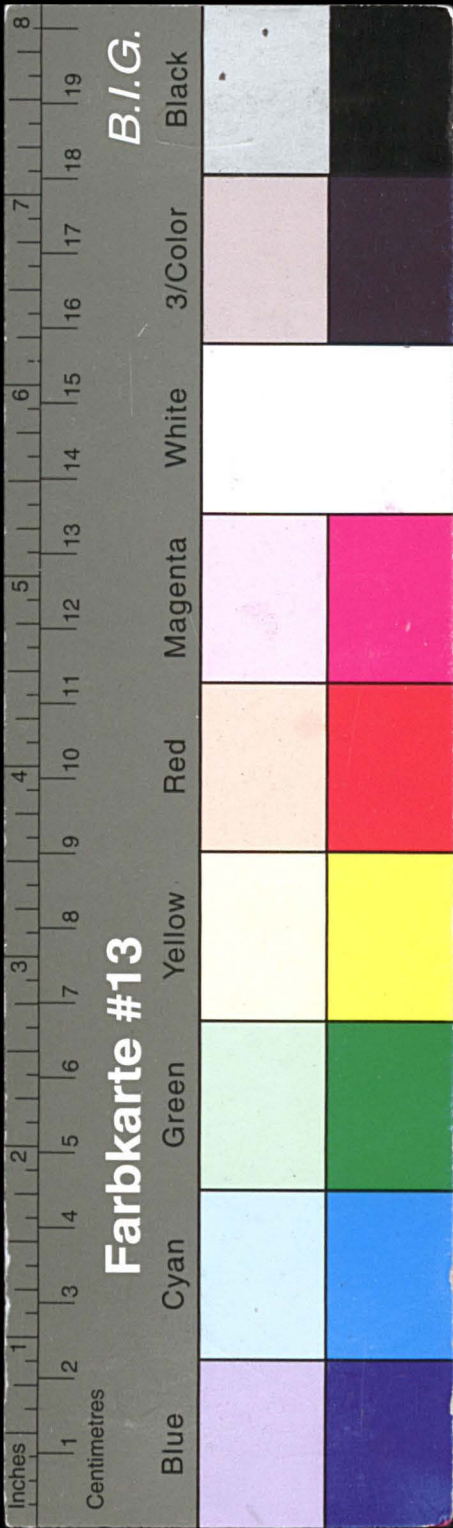

Kreisarchiv Stormarn E103

Gefördert durch die Deutsche Forschungsgemeinschaft (DFG) -
Projektnummer 415708552

noch mehr zur eigentlichen Geldanfalt der Bevölkerung des hiesigen Geschäftsbezirks. So wird es möglich, einen Kreislauf zu schaffen und aus diesem wieder Nutzen zu ziehen, unsere einheimischen Wirtschaftskreise zu stärken.

Anzahl der Depositen-, Giro- und Kontokorrentkonten und Höhe der Guthaben:

Jahr	Bestand am Anfang des Jahres		Im Laufe des Jahres		Bestand am Ende des Jahres		Durchschnitt eines Kontos RM.
	Anzahl	Betrag RM.	neu eröffnet Anzahl	aufgelöst Anzahl	Anzahl	Betrag RM.	
1924	676	47 517	103	18	761	252 253	331
1930	1000	746 485	96	61	1035	865 620	836
1931	1035	865 620	85	77	1043	581 536	557
1932	1043	581 536	108	83	1068	610 426	571
1933	1068	610 426	167	77	1158	671 168	579

Die Zahl der Girokonten stieg von 1068 auf 1158. Die bargeldlose Ausgleichung innerhalb unseres Wirtschaftsgebietes ist durch die Kontenführung bei uns in einem recht beachtenswerten Umfange gegeben.

4. Kredite.

Die nachfolgende Aufstellung zeigt den Stand der Ende des Jahres gegebenen **kurzfristigen Kredite**.

Kurzfristige Kredite ultm. 1933			
Sicherheiten:		Anzahl	Betrag RM.
1	gegen hypothekarische Sicherheit	116	718 812.97
2	gegen Faustpfand, Bürgschaft und Schuldchein	371	380 587.51
3	durch Diskontierung von Wechseln	330	122 411.59
Summe		817	1 221 812.07

Wir diskontierten im verfloffenen Jahre 2651 Wechsel im Gesamtbetrage von RM. 868 742.85.

Langfristige **Hypothekendarlehen** einchl. Aufwertungshypotheken waren ausgegeben

Langfristige Hypothekendarlehen	bis 1000 RM.		1001—5000 RM.		über 5000 RM.		Gesamt-		davon 1933 neugegeben	
	Anzahl	Betrag RM.	Anzahl	Betrag RM.	Anzahl	Betrag RM.	Anzahl	Betrag RM.	Anzahl	Betrag RM.
a) auf landwirtsch. Grundstücke	57	39 527.—	104	287 390.—	38	390 449.—	199	717 366.—	7	12 600.—
b) auf städtische Grundstücke	334	191 271.—	508	1 154 780.—	108	1 183 979.—	950	2 530 030.—	7	43 977.—
Summe	391	230 798.—	612	1 442 170.—	146	1 574 428.—	1149	3 247 396.—	14	56 577.—
Von a und b für den Wohnungsneubau insgesamt								Anzahl	Betrag RM.	
								79	767 818.—	

Bei den Neuausleihungen handelt es sich größtenteils um frühere Bewilligungen. Die Zinsläge für Hypotheken und Gemeindedarlehen betrugen während des ersten Halbjahres 6½, während des zweiten Halbjahres 5½ %.

5. Wertpapiere.

Das Wertpapiergeschäft war recht minimal. Unsere Kundchaft zeigte unter den obwaltenden Verhältnissen nur wenig Interesse.

Unsere eigenen Wertpapiere im Betrage von nom. 1 219 149.50 haben wir zum Börsenkurs am 31. 12. 33 höchstens zum Anschaffungspreis in die Bilanz eingestellt.

6. Liquidität.

Unsere Kasse war im verfloffenen Geschäftsjahr in der Lage, allen Anforderungen aus eigenen Mitteln gerecht zu werden. Wir verfügen außer einem ansehnlichen Bestande an Inhaberpapieren über reichliche Bar- und Bankmittel, die uns im Verein mit den sonstigen kurzfristigen Anlagen im Wechsel pp. Geschäft in den Stand setzen, allen an uns zu stellenden Anforderungen zu genügen.

7. Reingewinn.

Wie die nachfolgende Gewinn- und Verlustrechnung zeigt, erzielten wir im verfloffenen Rechnungsjahr nach erfolgter Abschreibung auf Effekten-, Grundstück- und Inventarkonto einen **Reingewinn von RM. 72 000.—**. Wir werden satzungsgemäß RM. 28 800.— dem Reservefonds überweisen. Die Stadt erhält ebenfalls RM. 28 800 und der hiesige Sparkassenverein RM. 14 400.— zur ausschließlichen Verwendung für wohlthätige und gemeinnützige Zwecke. Der Reservefonds ist damit auf RM. 209 361.39 angewachsen. Unsere sonstigen Rücklagen und Fonds betragen RM 428 207.25.

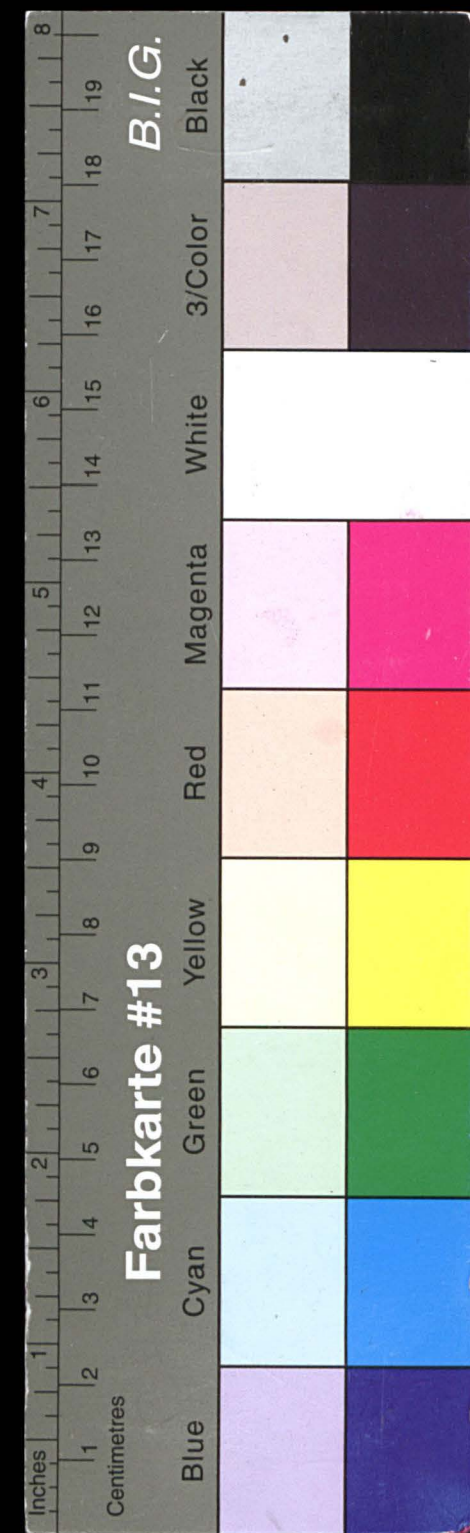

Kreisarchiv Stormarn E103

Gefördert durch die Deutsche Forschungsgemeinschaft (DFG) -
Projektnummer 415708552

Gewinn- und		
Soll		Haben
An Unkosten-Konto, Verwaltungskosten 1933	74 919	48
„ Effekten-Reserve-Konto, Kursgewinn an im Bestande verbliebenen Papieren	46 114	—
„ Geschäftsgrundstücks-Konto, Abschreibung	47	—
„ Inventar-Konto, Abschreibung	54	90
Reingewinn RM. 72 000.—		
„ Refervefonds-Konto	28 800	—
„ Gewinnanteil der Stadt	28 800	—
„ Sparkassen-Verein	14 400	—
RM.	193 135	38

Bilanz-Konto		
Vermögen		
An Hypotheken-Konto	3 322 344	76
„ Darlehn-Konto gegen Bürgschaft	191 323	76
„ Darlehn-Konto gegen Faustpfand	20 412	59
„ Darlehn-Konto an Gemeinden	602 985	53
„ Konto-Korrent-Konto, Debitoren	938 907	63
„ Wechsel-Konto	122 411	59
„ Effekten-Konto, Nennwert RM. 1 219 149.50	958 746	82
„ Zinshebungs-Konto	93 434	56
„ Zinslose Zufahrforderung für landwirtschaftliche Hypotheken	6 520	75
„ Prozeßkosten-Konto	1 636	56
„ Geschäfts-Grundstücks-Konto	450	—
„ Inventar-Konto	1	—
„ Beteiligung	63 600	—
„ Bank-Konten	520 828	97
„ Interims-Konto	18 206	44
„ Sparkassen-Ausgleichsstock	634 037	40
„ Öffentliche Bauparkasse	3 626	28
„ Immobilien-Konto	5 000	—
„ Kassa-Konto	44 137	88
„ Bürgschafts-Schuldner	RM. 38 000.—	—
„ Rediskontierte Wechsel	—	—
„ Inkasso-Wechsel	3 470.55	—
RM.	7 548 612	52

Der Vorstand:

Dr. Kieling, P. Tabbert, G. Spies, H. Comdühr, H. Buchwaldt, W. Ellerbrock,
Wilh. Jürgens, F. Mose, Walter Bölk.

Bad Oldesloe, den 30. Januar 1934

Der Direktor:

Harmsdorf.

Verlust-Konto

		Haben
Per Provisions-Konto	2 403	90
„ Gebühren-Konto	501	85
„ Zinsen-Konto, Gewinn an Zinsen	143 170	73
„ Effekten-Konto.		
Gewinn an veräußerten Papieren	847.50	
an im Bestande verbliebenen Papieren	46 114.—	50
„ Grundstücks-Ertrags-Konto	97	40
RM.	193 135	38

am 31. Dezember 1933

		Schulden
Per Spareinlagen-Konto	6 168 270	40
„ Konto-Korrent-Konto, Kreditoren	671 167	61
„ Verwahrgelder	742	15
„ Sparkassen-Verein	14 690	86
„ Effekten-Reserve-Konto	49 652	11
„ Refervefonds-Konto	209 361	39
„ Sonderrücklagen	428 207	25
„ Wertberichtigungs-Konto für landwirtschaftliche Hypotheken	6 520	75
„ Bürgschafts-Verpflichtung	RM. 38 000	—
„ Verpflichtungen aus rediskontierten Wechseln	—	—
„ Inkasso-Wechsel, Interims	3 470.55	—
RM.	7 548 612	52

Nach pflichtmäßiger Prüfung aufgrund der Schriften, Bücher und sonstigen Unterlagen des Betriebes sowie der erteilten Aufklärungen und Nachweise bescheinige ich, daß die Buchführung und der Jahresabluß sowie der Jahresbericht der Spar- und Leihkasse der Stadt Bad Oldesloe, Bad Oldesloe, den gesetzlichen Vorschriften und den einschlägigen Bestimmungen entsprechen und daß im übrigen auch die wirtschaftlichen Verhältnisse des Betriebes wesentliche Beanstandungen nicht ergeben haben.

Kiel, den 2. März 1934

gez. Dr. Bruer
Verbandsrevisor des Schlesw.-Holst. Sparkassenverbandes

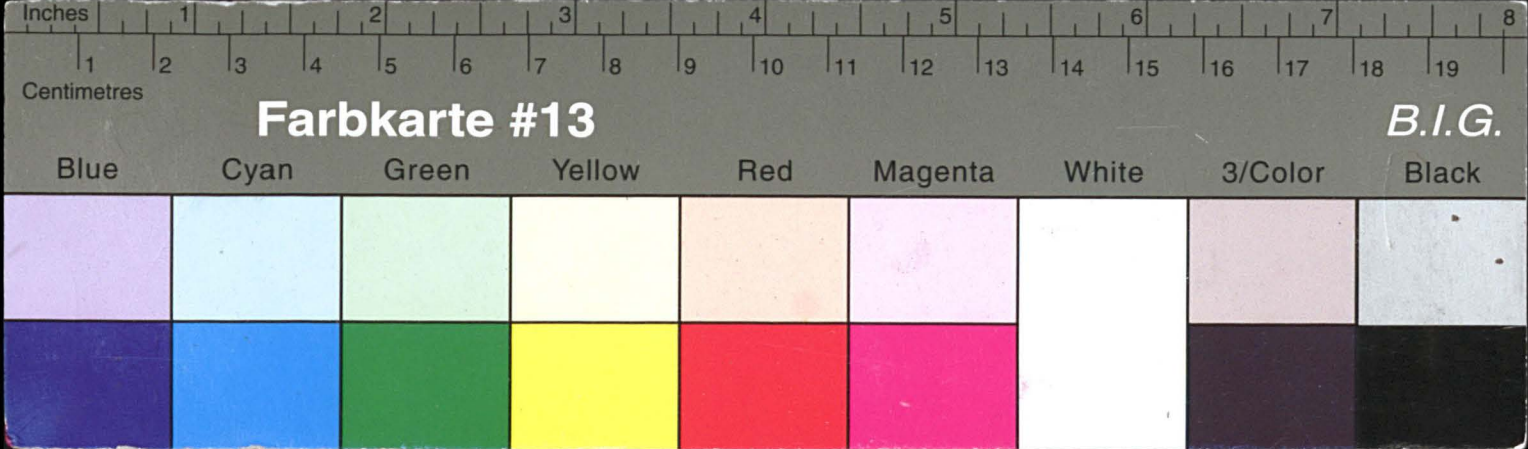

Kreisarchiv Stormarn E103

Gefördert durch die Deutsche Forschungsgemeinschaft (DFG) -
Projektnummer 415708552

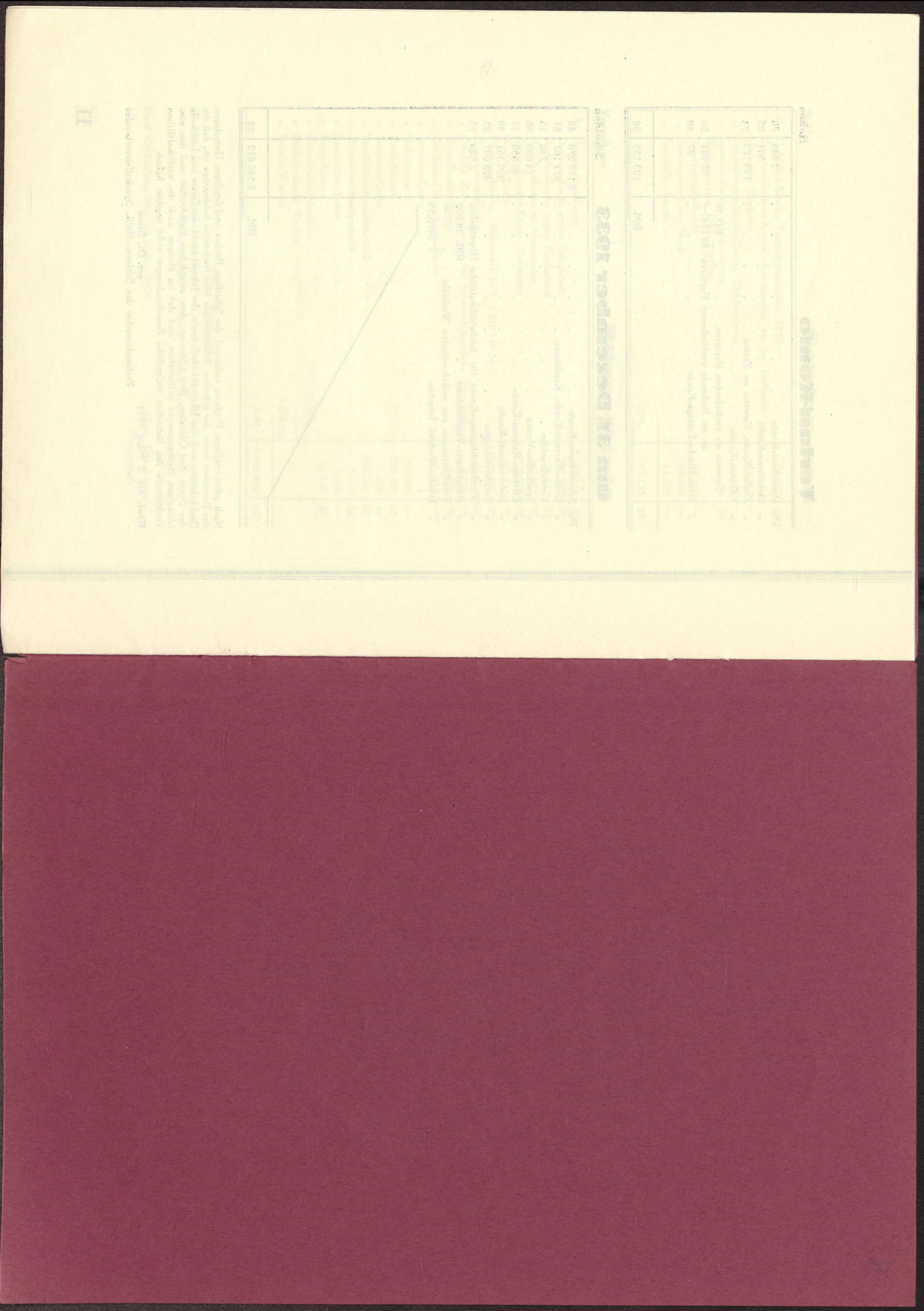

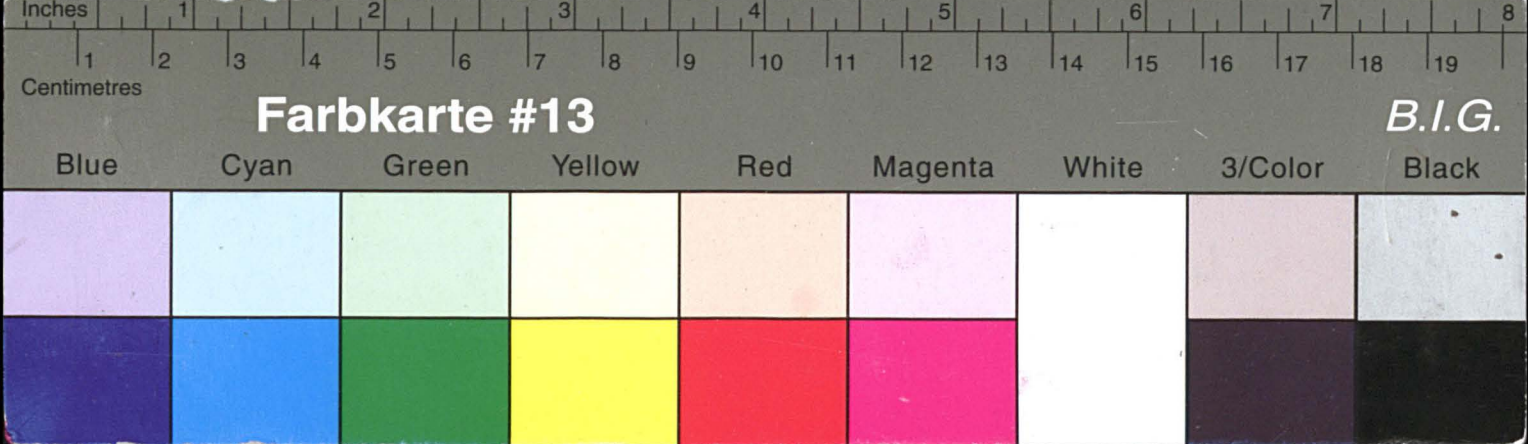

Kreisarchiv Stormarn E103

Gefördert durch die Deutsche Forschungsgemeinschaft (DFG) -
Projektnummer 415708552

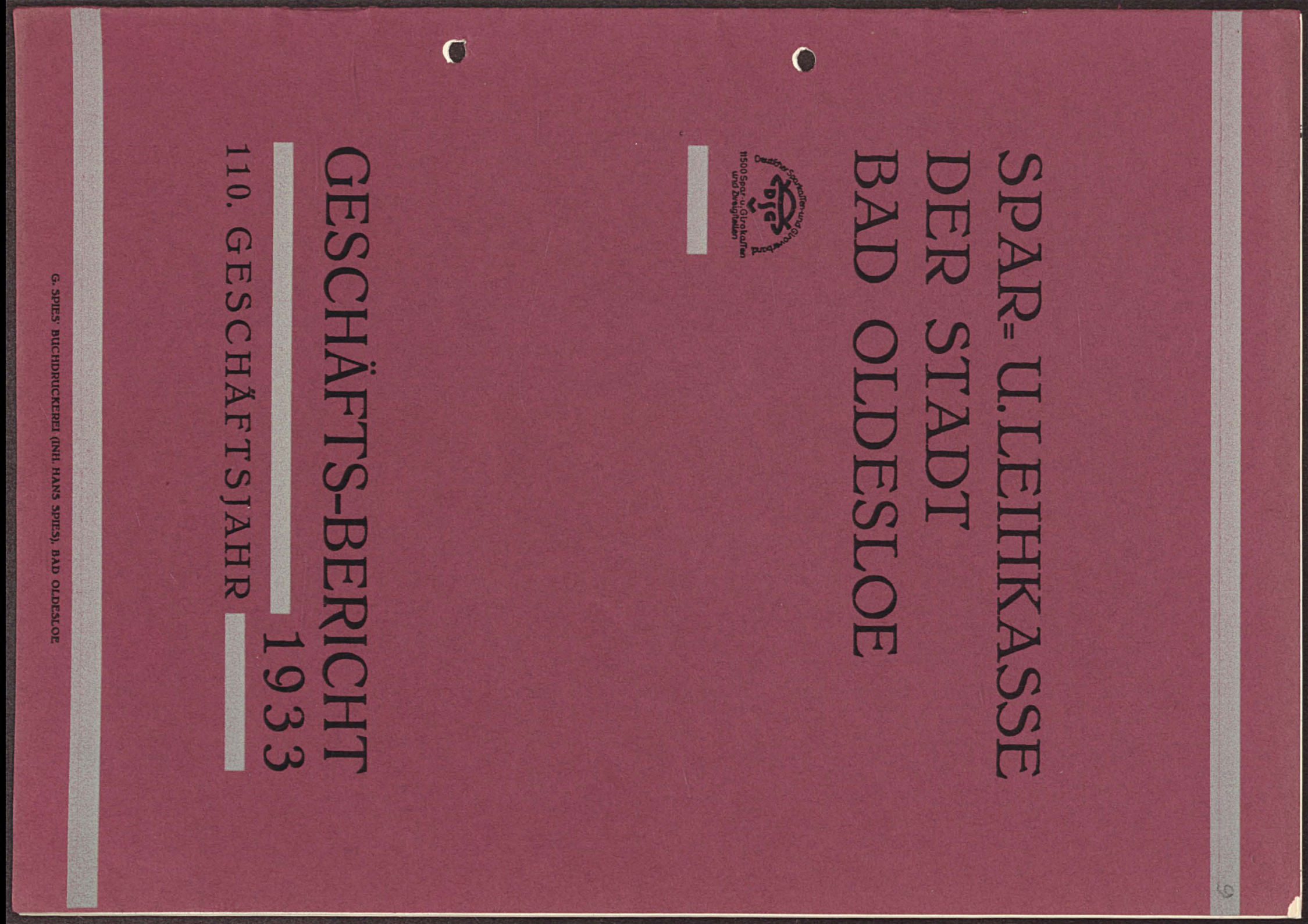
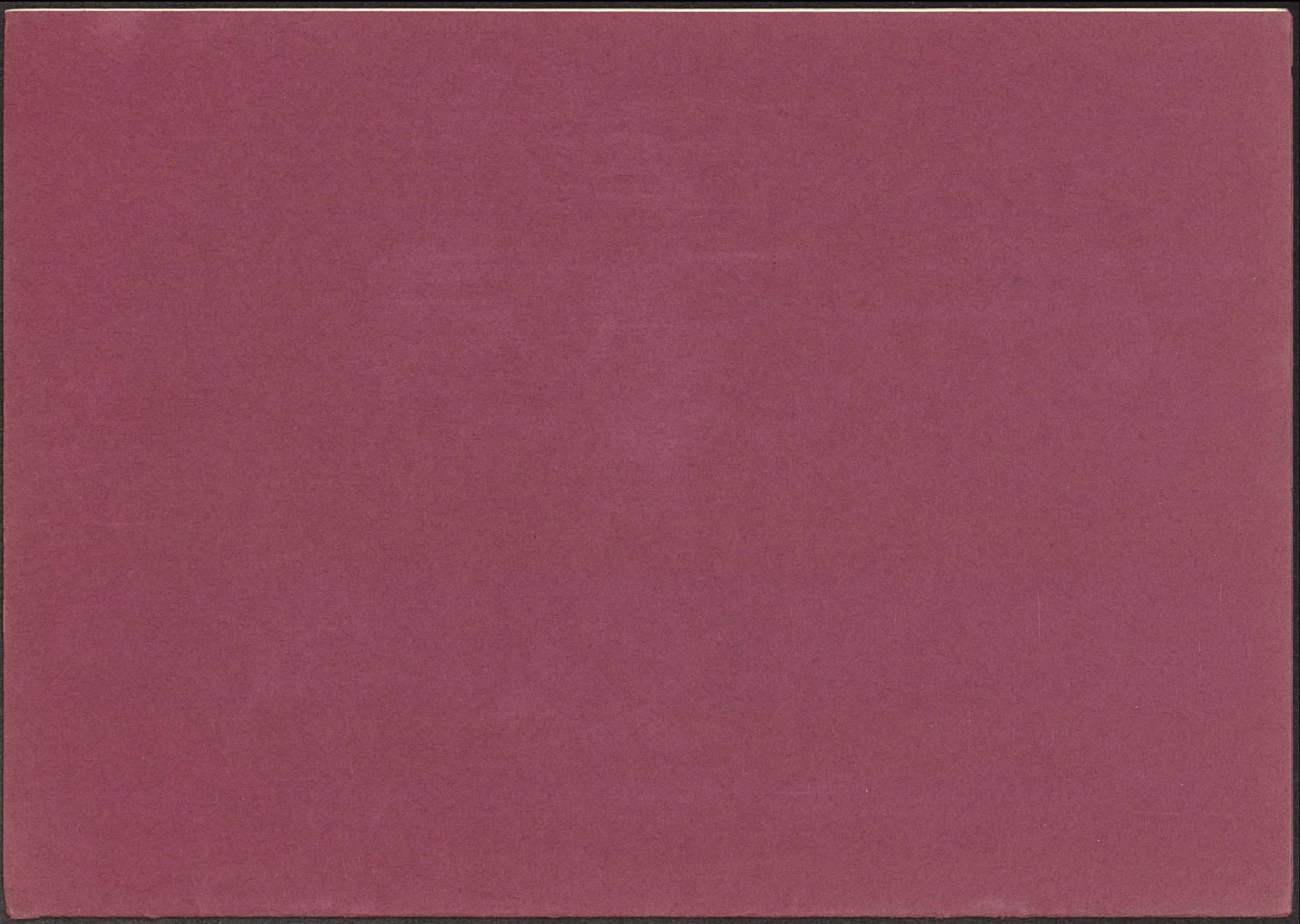

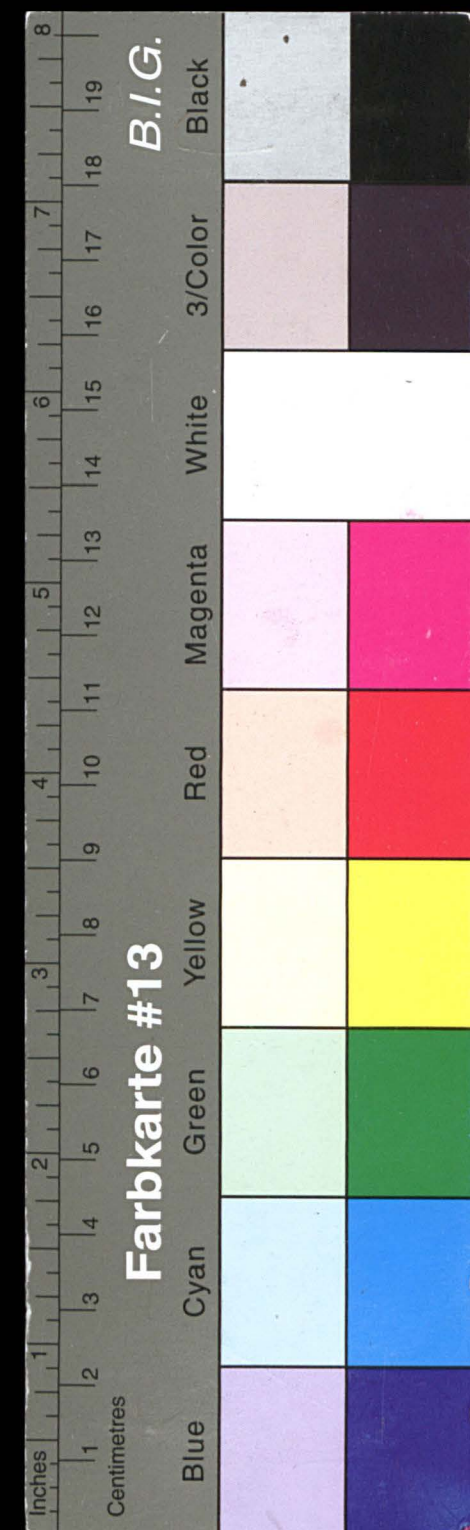

Kreisarchiv Stormarn E103

Gefördert durch die Deutsche Forschungsgemeinschaft (DFG) -
Projektnummer 415708552

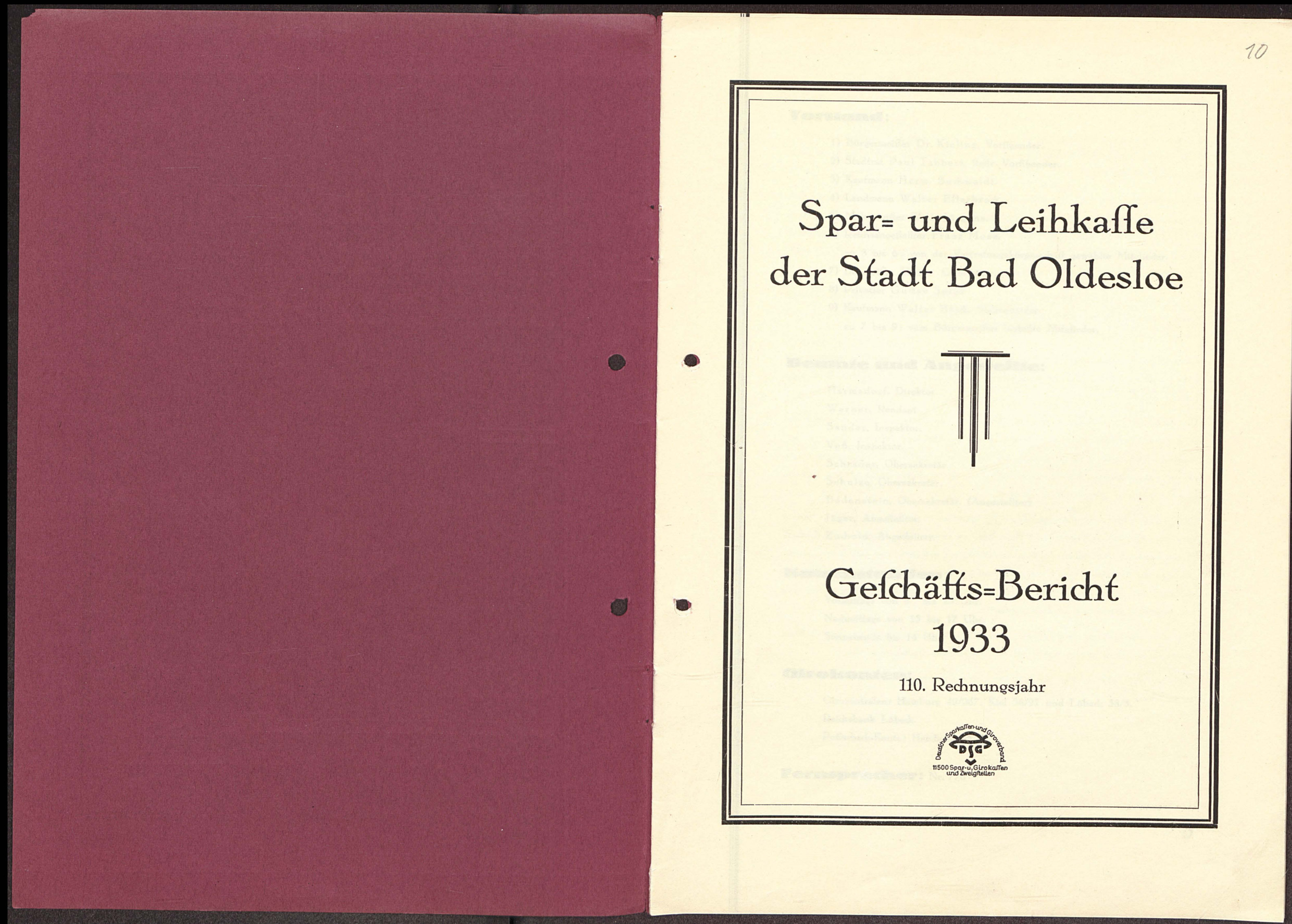

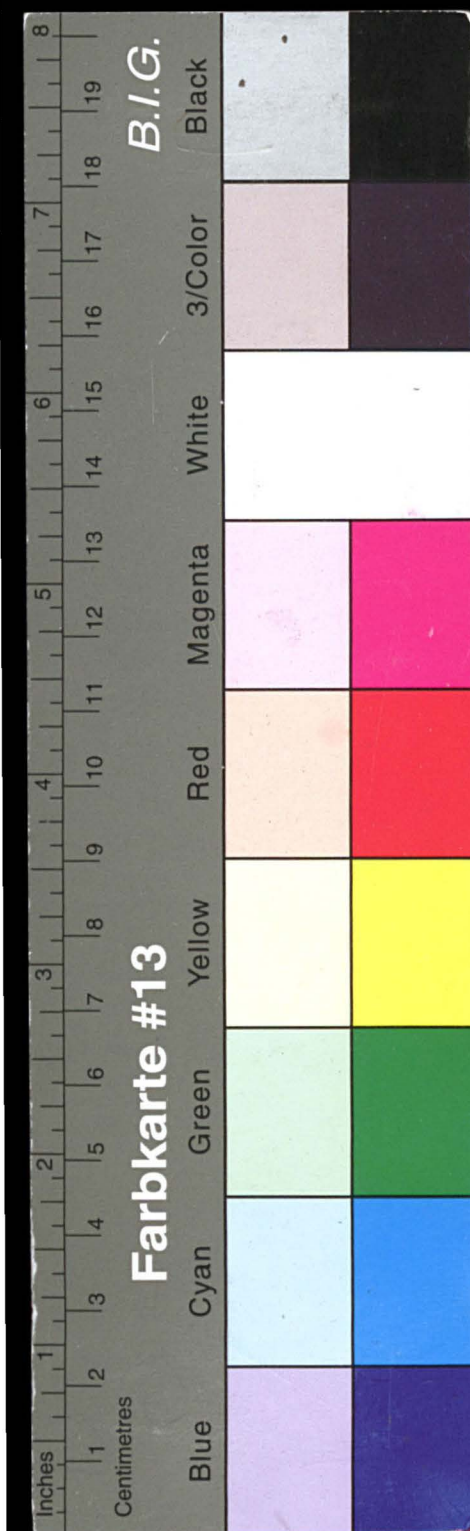

Kreisarchiv Stormarn E103

Gefördert durch die Deutsche Forschungsgemeinschaft (DFG) -
Projektnummer 415708552

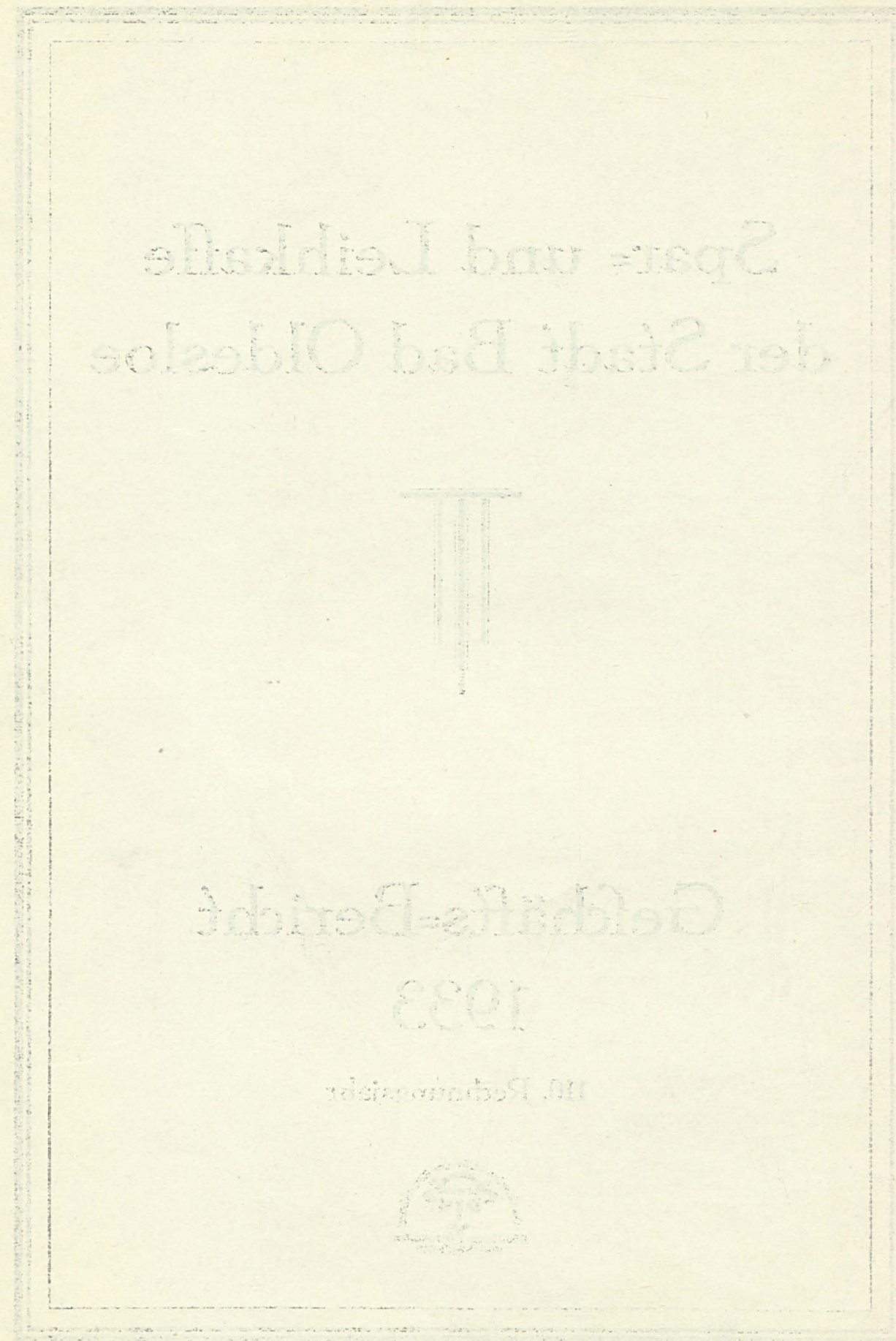

Vorstand:

- 1) Bürgermeister Dr. Kieling, Vorsitzender.
- 2) Stadtrat Paul Tabbert, stellv. Vorsitzender.
- 3) Kaufmann Herm. Buchwaldt.
- 4) Landmann Walter Ellerbrock.
- 5) Malermeister Wilh. Jürgens.
- 6) Reichsangestellter Franz Mose.
- zu 3 bis 6: von der Vertretungskörperschaft gewählte Mitglieder.
- 7) Baumeister Heinr. Comdühr.
- 8) Privatier Gustav Spies.
- 9) Kaufmann Walter Bölk, Stellvertreter.
- zu 7 bis 9: vom Bürgermeister beauftragte Mitglieder.

Beamte und Angestellte:

- Harmsdorf, Direktor.
Werner, Rentant.
Sander, Inspektor.
Voß, Inspektor.
Schrader, Obersekretär.
Schulze, Obersekretär.
Bodenstein, Obersekretär. (Angestellter)
Jäger, Angestellter.
Zuchold, Angestellter.

Kassenstunden:

- Vormittags von 8³⁰ bis 13 Uhr.
Nachmittags von 15 bis 17 Uhr.
Sonntags bis 14 Uhr.

Girokonten:

- Girozentralen: Hamburg 42/267, Kiel 36/21 und Lübeck 38/3.
Reichsbank Lübeck.
Pofschek-Konto: Hamburg 9552.

Fernsprecher: Nr. 776

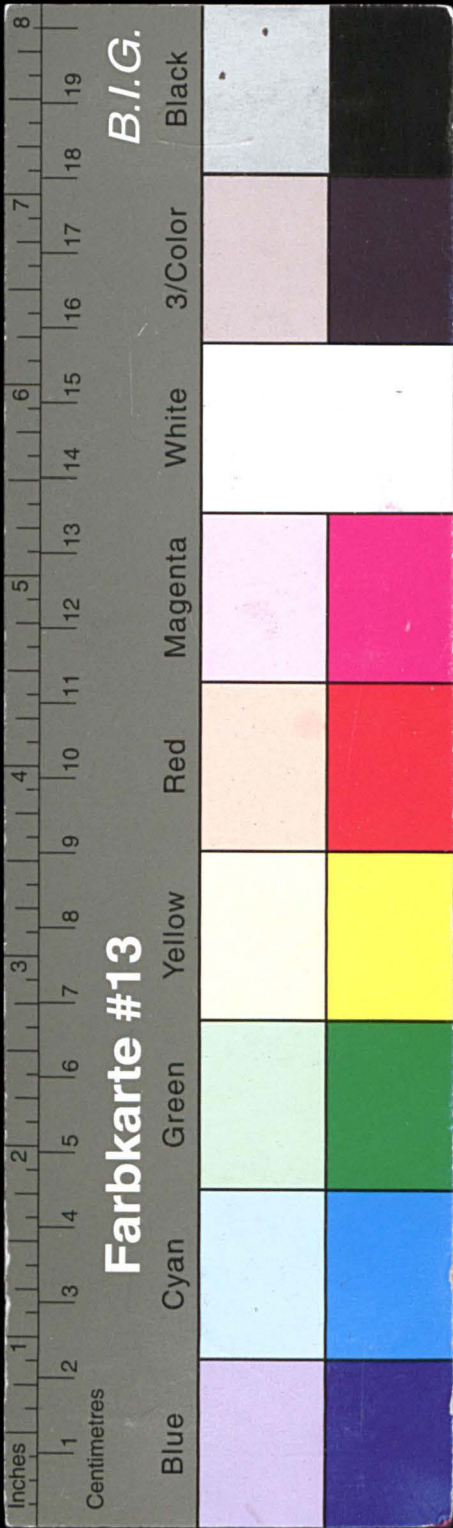

Kreisarchiv Stormarn E103

Gefördert durch die Deutsche Forschungsgemeinschaft (DFG) -
Projektnummer 415708552

Das abgelaufene Geschäftsjahr 1933 brachte den besonders notleidenden Wirtschaftsgruppen, der Landwirtschaft und dem Hausbesitz, Maßnahmen, die ihrer Sicherung dienen.

Steuererleichterungen sind der produktiven Wirtschaft gewährt und haben dazu beigetragen, die Grundlage für einen wirtschaftlichen Aufstieg zu schaffen. Die gegen Ende des Jahres in großzügiger Weise für Instandsetzungsarbeiten bereit gestellten Reichszuschüsse und Zinsverbilligungen haben in den Kreisen unserer Handwerker und Gewerbebetriebe eine zuversichtliche Stimmung ausgelöst.

Wir haben uns nach Möglichkeit bemüht, diese Maßnahmen der Reichsregierung zu einem vollen Erfolg zu verhelfen, indem wir fehlende Mittel in Form von Personalkrediten zur Verfügung stellten.

Langfristige Hypothekendarlehen sind bei uns viel gefragt worden. Wir haben solche nicht gewähren können, da wir in unseren Ausleihungen die vorgeschriebene Grenze erreicht haben.

Die Zusammensetzung des Vorstandes ist gegen das Vorjahr infolge Neuwahl des Stadtverordnetenkollegiums eine andere geworden. Die jetzt unserem Vorstande angehörigen Mitglieder sind zu Anfang des Berichtes aufgeführt. Den ausgeschiedenen, teilweise langjährigen Mitgliedern danken wir auch an dieser Stelle für ihre unserm Institut geleistete uneigennütige Tätigkeit.

Der Vorstand hat im verflossenen Jahre 50 Sitzungen abgehalten. Er hatte in diesen über 910 Anträge zu beraten und Beschlüsse zu fassen. Von besonderer Bedeutung ist der Beschluß, das neben unserm Geschäftshause belegene, uns seit langen Jahren gehörige alte Kaaksteen'sche Haus nieder zu legen, um den Platz zu einem Erweiterungsbau für unsere Geschäftszwecke zu verwerten. Die bisherigen Räume haben sich seit mehreren Jahren als zu klein erwiesen.

Mit dem abgelaufenen Jahr schließen wir den 110ten Jahresbericht. Am 25. März dieses Jahres blickt unsere Kasse auf ein 110 jähriges Bestehen zurück.

Über die Entwicklung und die Ereignisse des Betriebes ist im einzelnen folgendes zu berichten:

1. Umsatz.

Die Geschäftsentwicklung war stetig und gut. Die Umsatzzahlen weisen einen Rückgang auf, der auf Grund der ganzen wirtschaftlichen Verhältnisse begreiflich ist.

Die Umsatzstatistik zeigt folgendes Bild:

	Umsatzstatistik	1924 RM.	1930 RM.	1931 RM.	1932 RM.	1933 RM.
1	Gesamtumsatz	40 515 780	158567725	144563144	110013768	92 907 490
2	Sparkonten:					
	a) Einzahlungen	242 925	2 315 768	1 835 257	1 720 521	1 487 623
	b) Auszahlungen	65 700	1 747 243	1 990 461	1 820 360	1 355 774
3	Umsatz auf d. Depositen-, Giro- u. Kontokorrentk.					
	a) Umsatz a.d. Sollseite	8 084 722	31 140 185	27 286 423	21 056 630	18 406 477
	b) „ „ „ Habenf.	8 014 860	31 588 915	27 306 374	21 051 904	18 452 553

Die Bilanzsumme betrug: Ende 1924: 386 912.— RM.
» 1930: 5 668 746.— »
» 1931: 5 295 453.— »
» 1932: 7 290 626.— »
» 1933: 7 548 612.— »

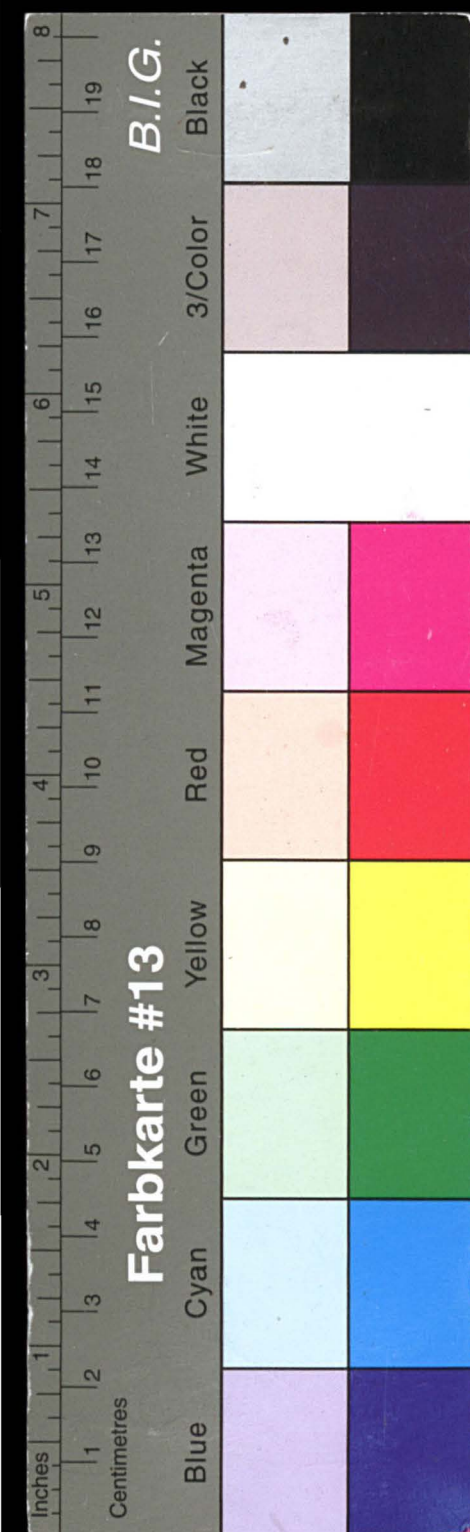

Kreisarchiv Stormarn E103

Gefördert durch die Deutsche Forschungsgemeinschaft (DFG) -
Projektnummer 415708552

2. Sparverkehr.

Im Spareinlagegeschäft haben wir einen Zugang von RM. 131 000 zu verzeichnen. Der Spareinlagebestand beträgt insgesamt RM. 6 168 270. Einzahlungen und Rückzahlungen gleichen sich in letzter Zeit aus.

	Anzahl der Sparbücher	1924 Stück	1930 Stück	1931 Stück	1932 Stück	1933 Stück
1	Bestand am Anfang des Jahres	28	4455	5090	5247	13 715
2	Anzahl der neu eingerichteten Sparbücher	863	1231	881	961	944
3	Summe 1—2	891	5686	5971	6208	14 659
4	Anzahl der aufgelösten Sparbücher	27	596	724	707	1 368
5	Bestand am Ende des Jahres	864	5090	5247	5501 Aufw.	13 291 Abg.
6	Mithin Zuwachs im Laufe des Jahres	836	635	157	254	424

	Höhe der Spareinlagen	1924 RM.	1930 RM.	1931 RM.	1932 RM.	1933 RM.
1	Bestand am Anfang des Jahres	2 195	4 072 857	4 641 382	6 136 259	6 036 421
2	Einzahlungen	236 010	2 048 773	1 588 154	1 485 677	1 263 322
3	Zinsgutschriften	6 895	266 995	247 103	234 844	224 301
4	Summe 1—3.	245 100	6 388 625	6 476 639	7 856 780	7 524 044
5	Rückzahlungen	65 700	1 747 243	1 990 461	1 820 359	1 355 774
6	Bestand am Ende des Jahres	179 400	4 641 382	4 486 178	6 036 421	6 168 270
7	Mithin Zuwachs im Laufe des Jahres	177 205	568 525	Abgang 155 204	Abgang 99 838	131 849

Der Durchschnittsbetrag eines Sparbuches betrug:

Ende 1924: 207,87 RM.

» 1930: 911,86 »

» 1931: 855,— »

» 1932: 440,13 »

» 1933: 464,10 »

Am Jahreschluß befanden sich 13 291 Sparbücher im Umlauf mit Einlagen:

Ende	bis 20 RM.	über 20 bis 100 RM.	über 100 bis 500 RM.	über 500 bis 1000 RM.	über 1000 bis 3000 RM.	über 3000 bis 5000 RM.	über 5000 RM.	Stück
1924	391	233	146	60	29	5	—	864
1930	1114	1004	1439	538	667	152	176	5090
1931	1370	1071	1311	515	619	165	196	5247
1932	5825	3060	2529	1000	898	191	212	13 715
1933	5501	2983	2438	999	923	209	238	13 291

An **Heimsparbüchern** haben wir 900 ausgegeben. Dieselben erfreuen sich zunehmender Beliebtheit, sowohl von Seiten der Erwachsenen, wie auch der Kinder. Die Entleerung brachte im verfloßenen Jahr die nette Summe von RM. 7 932,40.

Als Werbezeitchrift verteilen wir laufend die »Sparkassenrundschau« in 2000 Exemplaren. Dieselbe wird von Jung und Alt gern gelesen.

Für Neugeborene geben wir Geschenkbücher und Gedenkblätter aus.

3. Giro-, Kontokorrent- und Scheck-Verkehr.

Im Giro- und Scheckverkehr legen wir unser größtes Augenmerk auf schnellste und prompte Erledigung. Der Spargiro-Verkehr unserer Organisation funktioniert in allen Teilen gut. Das Gironetz umfaßt 11 500 Zahlstellen. Unsere Kunden benutzen bereits seit mehreren Jahren sowohl für den Innen- wie für den Außenverkehr ausnahmslos die rote Girokarte. Im Außenverkehr läuft die Karte mit der heutigen Schnelligkeit der gewöhnlichen Briefpost dem Girokonto des Begünstigten zu.

Wir zählen außer der hiesigen Geschäftswelt und den Besitzern landwirtschaftlicher Betriebe der Umgegend sowie der städtischen Betriebsunternehmungen alle öffentlichen Kassen zu unsern Kunden, so die Finanz- und Zollkasse, das Arbeitsamt, die Kirchen- und Krankenkassen, das Kulturstamt, die Gerichtskasse, wie auch die verschiedenen Zahlstellen der N. S. D. A. P. Unser Verhältnis zur Post ist, was besonders den Austausch von Zahlungsmitteln betrifft, ein angenehm freundschaftliches. Dem Fernsprechamt überweisen wir allmonatlich auf Grund uns von den angeschlossenen Teilnehmern erteilten Daueraufträgen für eine große Anzahl Kunden die Fernsprechgebühren. Wir empfehlen, von der Einrichtung der Daueraufträge ausgiebigen Gebrauch auch für andere wiederkehrende Zahlungsarten, wie Steuer, Licht- und Wassergeld, Mieten, Zinsen, Schulgelder, Krankenkassenbeiträge etc. zu machen. So wird unsere Sparkasse

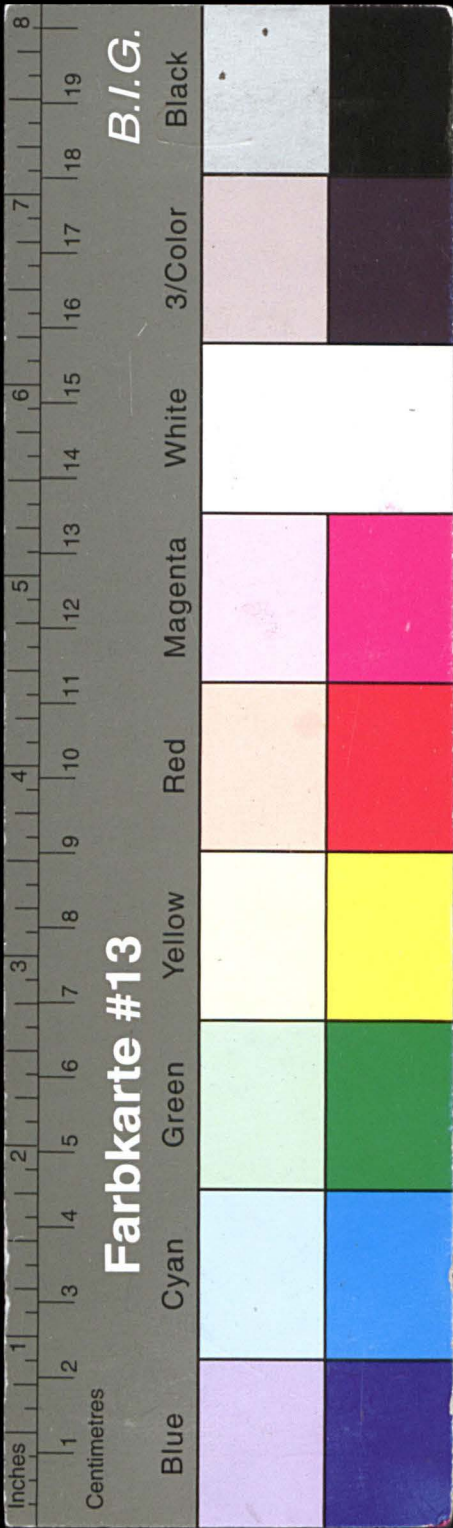

Kreisarchiv Stormarn E103

Gefördert durch die Deutsche Forschungsgemeinschaft (DFG) -
Projektnummer 415708552

noch mehr zur eigentlichen Geldanfalt der Bevölkerung des hiesigen Geschäftsbezirks. So wird es möglich, einen Kreislauf zu schaffen und aus diesem wieder Nutzen zu ziehen, unsere einheimischen Wirtschaftskreise zu stärken.

Anzahl der Depositens-, Giro- und Kontokorrentkonten und Höhe der Guthaben:

Jahr	Bestand am Anfang des Jahres		Im Laufe des Jahres		Bestand am Ende des Jahres		
	Anzahl	Betrag RM.	neu eröffnet Anzahl	aufgelöst Anzahl	Anzahl	Betrag RM.	Durchschnitt eines Kontos RM.
1924	676	47 517	103	18	761	252 253	331
1930	1000	746 485	96	61	1035	865 620	836
1931	1035	865 620	85	77	1043	581 536	557
1932	1043	581 536	108	83	1068	610 426	571
1933	1068	610 426	167	77	1158	671 168	579

Die Zahl der Girokonten stieg von 1068 auf 1158. Die bargeldlose Ausgleichung innerhalb unseres Wirtschaftsgebietes ist durch die Kontenführung bei uns in einem recht beachtenswerten Umfange gegeben.

4. Kredite.

Die nachfolgende Aufstellung zeigt den Stand der Ende des Jahres gegebenen **kurzfristigen Kredite**.

Kurzfristige Kredite ultm. 1933				
Sicherheiten:			Anzahl	Betrag RM.
1	gegen hypothekarische Sicherheit	.	116	718 812.97
2	gegen Faufpfand, Bürgschaft und Schuldchein	.	371	380 587.51
3	durch Diskontierung von Wechseln	.	330	122 411.59
Summe			817	1 221 812.07

Wir diskontierten im verfloffenen Jahre 2651 Wechsel im Gesamtbetrage von RM. 868742.85.

Langfristige **Hypothekendarlehen** einchl. Aufwertungshypotheken waren ausgegeben

Langfristige Hypotheken- darlehen	bis 1000 RM.		1001—5000 RM.		über 5000 RM.		Gesamt-	davon 1933 neugegeben	
	Anzahl	Betrag RM.	Anzahl	Betrag RM.	Anzahl	Betrag RM.	Anzahl RM.	Anzahl	Betrag RM.
a) auf landwirtsch. Grundstücke	57	39 527.—	104	287 390.—	38	390 449.—	199	717 366.—	7 12 600.—
b) auf städtische Grundstücke	334	191 271.—	508	1 154 780.—	108	1 183 979.—	950	2 530 030.—	7 43 977.—
Summe	391	230 798.—	612	1 442 170.—	146	1 574 428.—	1149	3 247 396.—	14 56 577.—
Von a und b für den Wohnungsneubau insgesamt								Anzahl 79	Betrag RM. 767 818.—

Bei den Neuausleihungen handelt es sich größtenteils um frühere Bewilligungen. Die Zinsätze für Hypotheken und Gemeindedarlehen betrugen während des ersten Halbjahres 6½, während des zweiten Halbjahres 5½ %.

5. Wertpapiere.

Das Wertpapiergeschäft war recht minimal. Unsere Kundchaft zeigte unter den obwaltenden Verhältnissen nur wenig Interesse.

Unsere eigenen Wertpapiere im Betrage von nom. 1 219 149.50 haben wir zum Börsenkurs am 31. 12. 33 höchstens zum Anschaffungspreis in die Bilanz eingestellt.

6. Liquidität.

Unsere Kasse war im verfloffenen Geschäftsjahr in der Lage, allen Anforderungen aus eigenen Mitteln gerecht zu werden. Wir verfügen außer einem ansehnlichen Bestande an Inhaberpapieren über reichliche Bar- und Bankmittel, die uns im Verein mit den sonstigen kurzfristigen Anlagen im Wechsel pp. Geschäft in den Stand setzen, allen an uns zu stellenden Anforderungen zu genügen.

7. Reingewinn.

Wie die nachfolgende Gewinn- und Verlustrechnung zeigt, erzielten wir im verfloffenen Rechnungsjahr nach erfolgter Abschreibung auf Effekten-, Grundstück- und Inventarkonto einen **Reingewinn von RM. 72000.—**. Wir werden fahungsgemäß RM. 28800.— dem Reservefonds überweisen. Die Stadt erhält ebenfalls RM. 28800 und der hiesige Sparkassenverein RM. 14400.— zur ausschließlichen Verwendung für wohlthätige und gemeinnützige Zwecke. Der Reservefonds ist damit auf RM. 209361.39 angewachsen. Unsere sonstigen Rücklagen und Fonds betragen RM 428207.25.

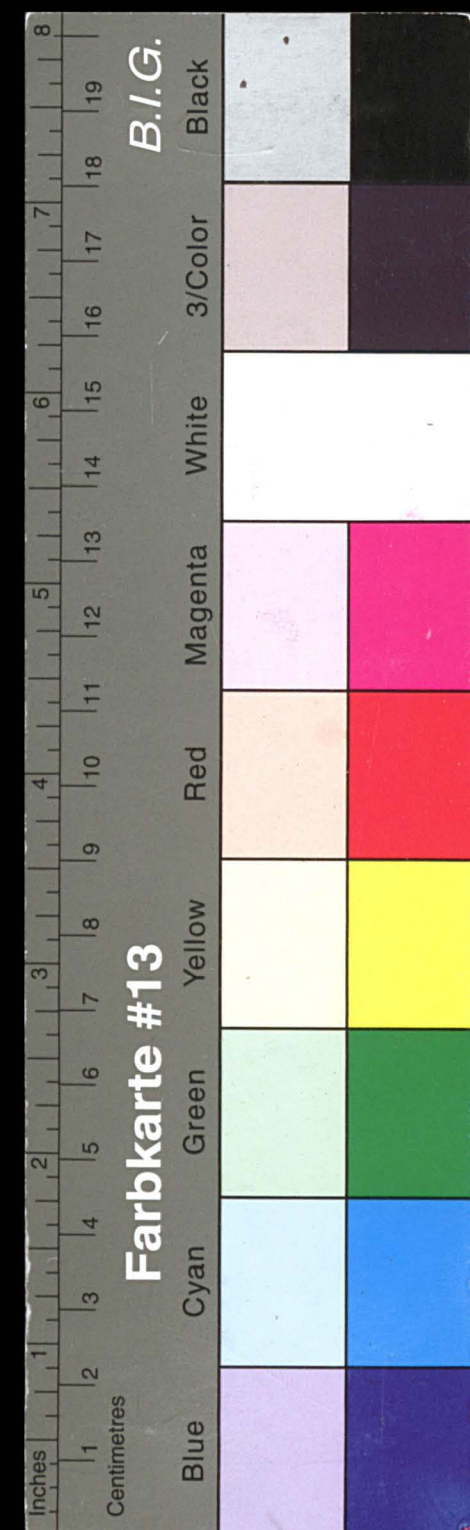

Kreisarchiv Stormarn E103

Gefördert durch die Deutsche Forschungsgemeinschaft (DFG) -
Projektnummer 415708552

Gewinn- und		
Soll		Haben
An Unkosten-Konto, Verwaltungskosten 1933	74 919	48
„ Effekten-Reserve-Konto, Kursgewinn an im Bestande verbliebenen Papieren	46 114	—
„ Geschäftsgrundstücks-Konto, Abschreibung	47	—
„ Inventar-Konto, Abschreibung	54	90
Reingewinn RM. 72 000.—		
„ Reservefonds-Konto	28 800	—
„ Gewinnanteil der Stadt	28 800	—
„ Sparkassen-Verein	14 400	—
RM.	193 135	38

Bilanz-Konto		
Vermögen		
An Hypotheken-Konto	3 322 344	76
„ Darlehn-Konto gegen Bürgschaft	191 323	76
„ Darlehn-Konto gegen Faustpfand	20 412	59
„ Darlehn-Konto an Gemeinden	602 985	53
„ Konto-Korrent-Konto, Debitoren	938 907	63
„ Wechsel-Konto	122 411	59
„ Effekten-Konto, Nennwert RM. 1 219 149.50	958 746	82
„ Zinsheubungs-Konto	93 434	56
„ Zinslofe Zufahrforderung für landwirtschaftliche Hypotheken	6 520	75
„ Prozeßkosten-Konto	1 636	56
„ Geschäfts-Grundstücks-Konto	450	—
„ Inventar-Konto	1	—
„ Beteiligung	63 600	—
„ Bank-Konten	520 828	97
„ Interims-Konto	18 206	44
„ Sparkassen-Ausgleichsfond	634 037	40
„ Öffentliche Bauparkaffe	3 626	28
„ Immobilien-Konto	5 000	—
„ Kassa-Konto	44 137	88
„ Bürgschafts-Schuldner	RM. 38 000.—	—
„ Rediskontierte Wechsel	—	—
„ Inkasso-Wechsel	3 470.55	—
RM.	7 548 612	52

Der Vorstand:

Dr. Kielsing, P. Tabbert, G. Spies, H. Comdühr, H. Buchwaldt, W. Ellerbrock,
Wilh. Jürgens, F. Mose, Walter Böldk.

Bad Oldesloe, den 30. Januar 1934

Der Direktor:

Harmsdorf.

Verlust-Konto		
		Haben
Per Provisions-Konto	2 403	90
„ Gebühren-Konto	501	85
„ Zinsen-Konto, Gewinn an Zinsen	143 170	73
„ Effekten-Konto.		
Gewinn an veräußerten Papieren	847.50	
an im Bestande verbliebenen Papieren	46 114.—	50
„ Grundstücks-Ertrags-Konto	97	40
RM.	193 135	38

am 31. Dezember 1933		
		Schulden
Per Spareinlagen-Konto	6 168 270	40
„ Konto-Korrent-Konto, Kreditoren	671 167	61
„ Verwahrgelder	742	15
„ Sparkassen-Verein	14 690	86
„ Effekten-Reserve-Konto	49 652	11
„ Reservefonds-Konto	209 361	39
„ Sonderrücklagen	428 207	25
„ Wertberichtigungs-Konto für landwirtschaftliche Hypotheken	6 520	75
„ Bürgschafts-Verpflichtung	RM. 38 000	—
„ Verpflichtungen aus rediskontierten Wechseln	—	—
„ Inkasso-Wechsel, Interims	3 470.55	—
RM.	7 548 612	52

Nach pflichtmäßiger Prüfung aufgrund der Schriften, Bücher und sonstigen Unterlagen des Betriebes sowie der erteilten Aufklärungen und Nachweise befcheine ich, daß die Buchführung und der Jahresabfluß sowie der Jahresbericht der Spar- und Leihkaffe der Stadt Bad Oldesloe, Bad Oldesloe, den gefeglichen-Vorfchriften und den einfchlägigen Bestimmungen entsprechen und daß im übrigen auch die wirtschaftlichen Verhältnisse des Betriebes wesentliche Beanfandungen nicht ergeben haben.

Kiel, den 2. März 1934

gez. Dr. Bruer
Verbandsrevifor des Schlesw.-Holft. Sparkassenverbandes

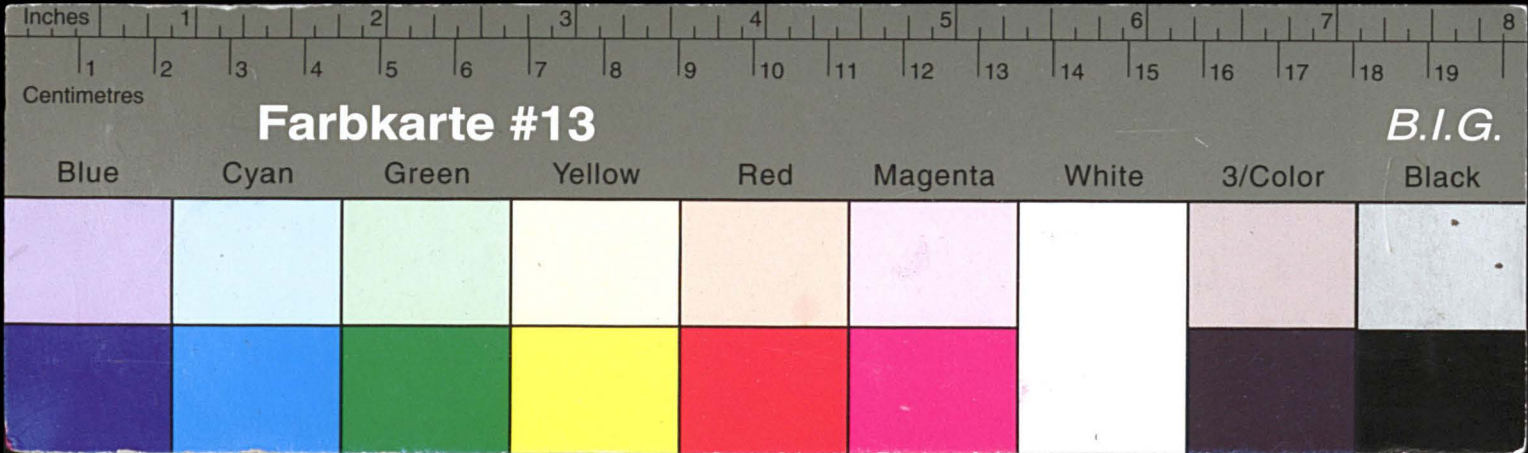

Kreisarchiv Stormarn E103

Gefördert durch die Deutsche Forschungsgemeinschaft (DFG) -
Projektnummer 415708552

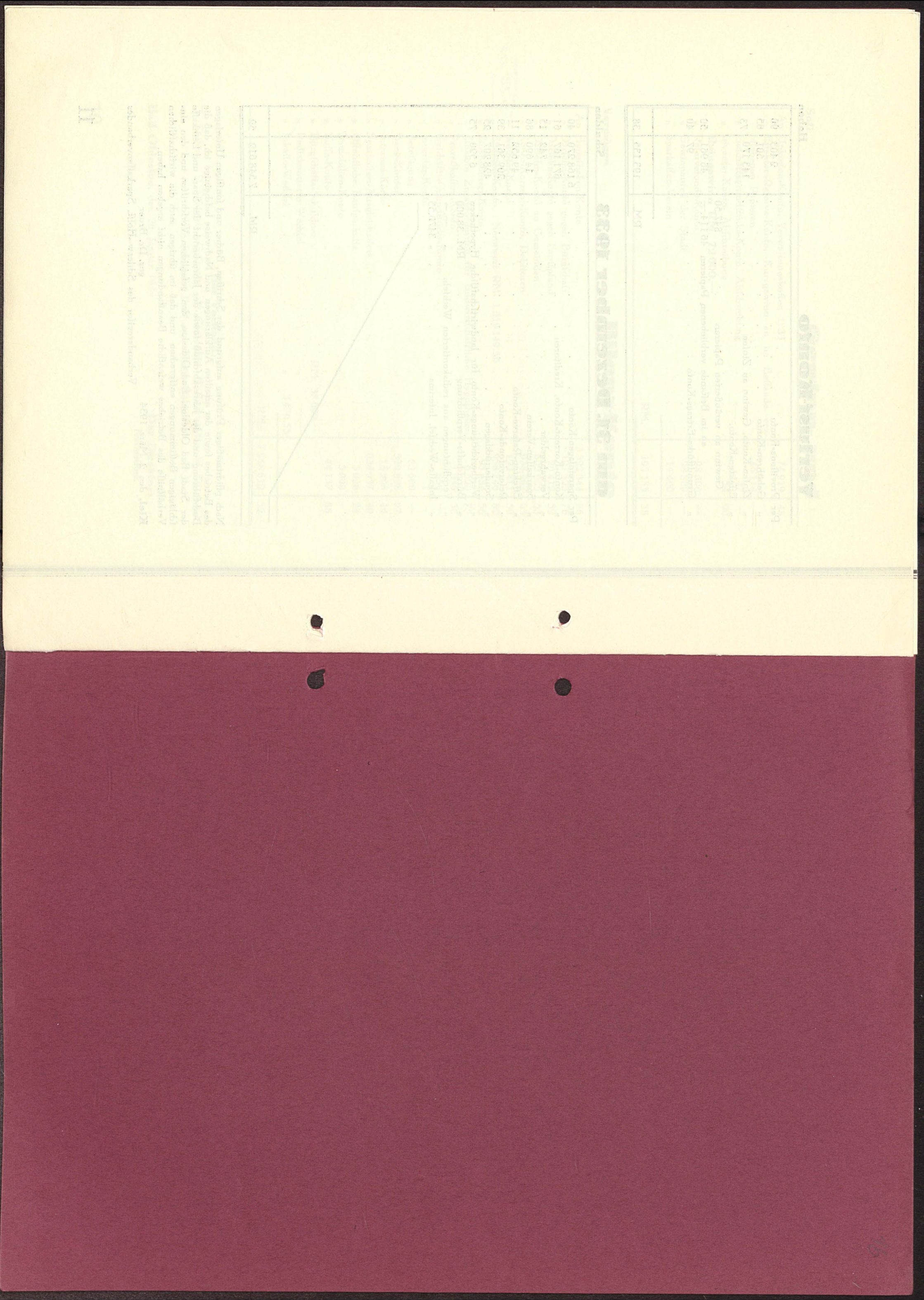

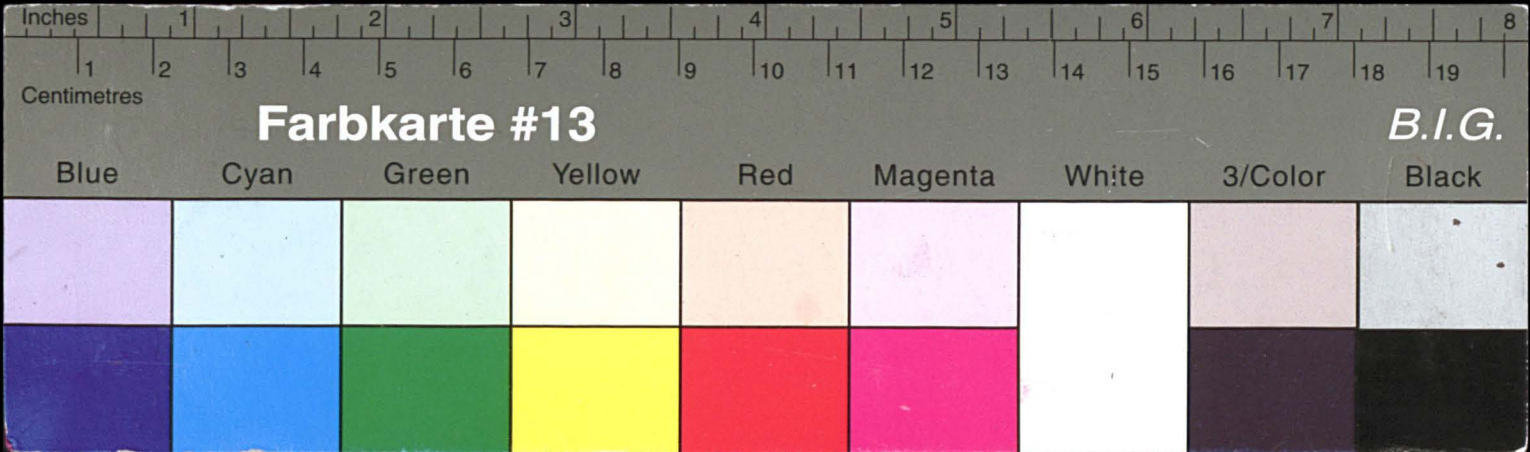

Kreisarchiv Stormarn E103

Gefördert durch die Deutsche Forschungsgemeinschaft (DFG) -
Projektnummer 415708552

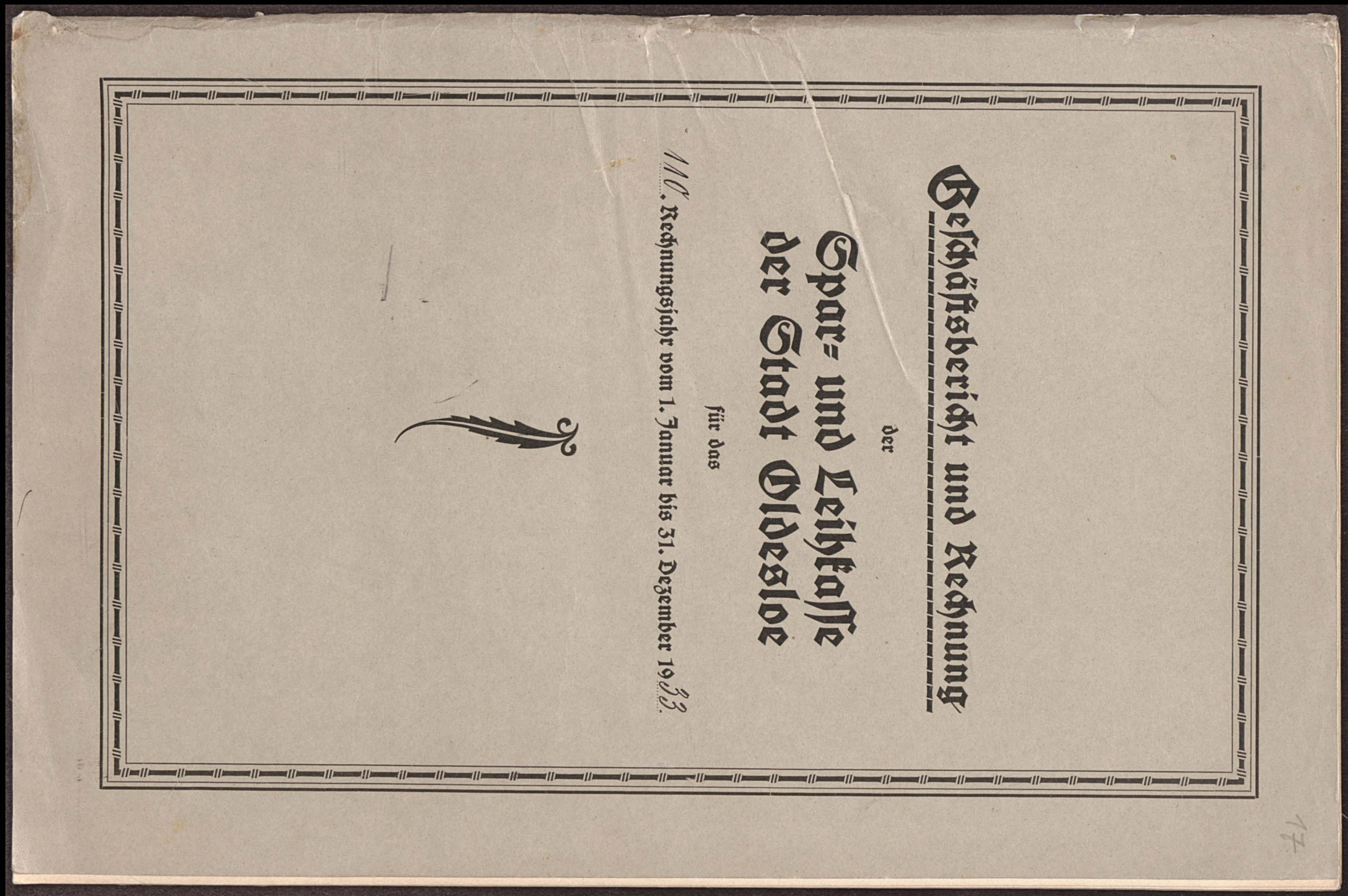
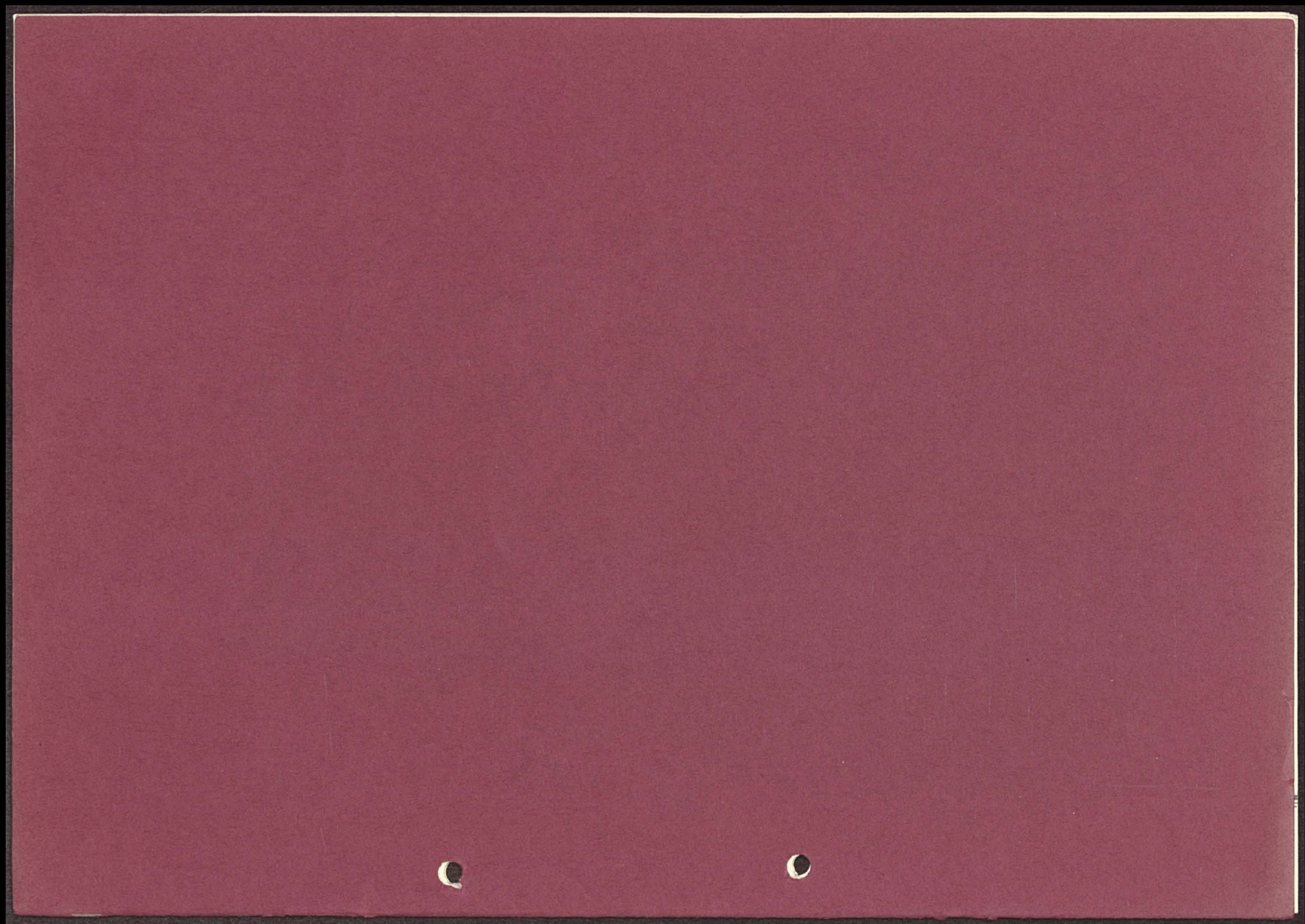

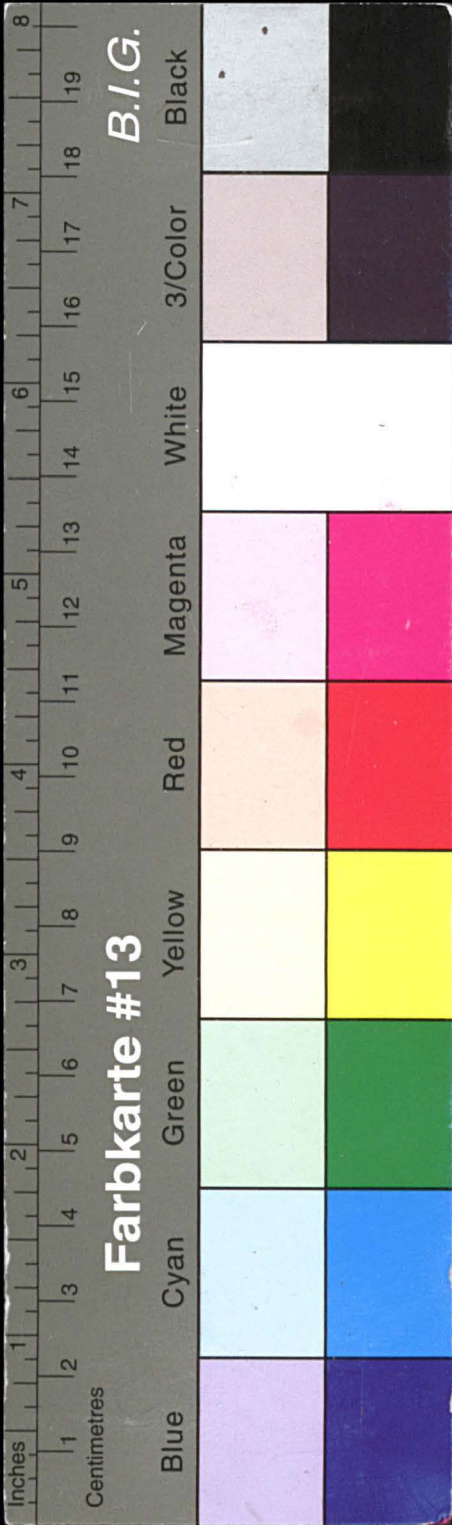

Kreisarchiv Stormarn E103

Gefördert durch die Deutsche Forschungsgemeinschaft (DFG) -
Projektnummer 415708552

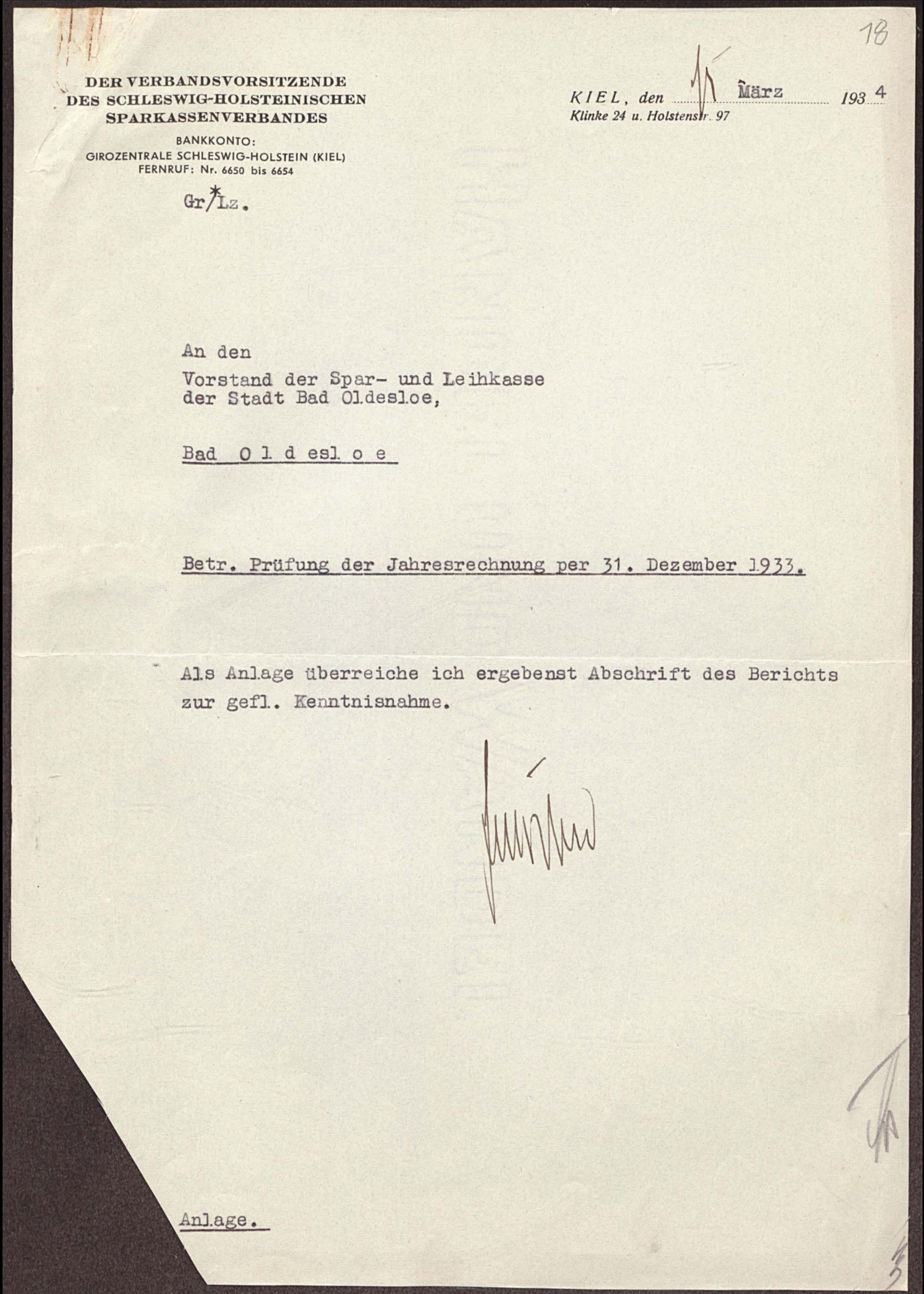
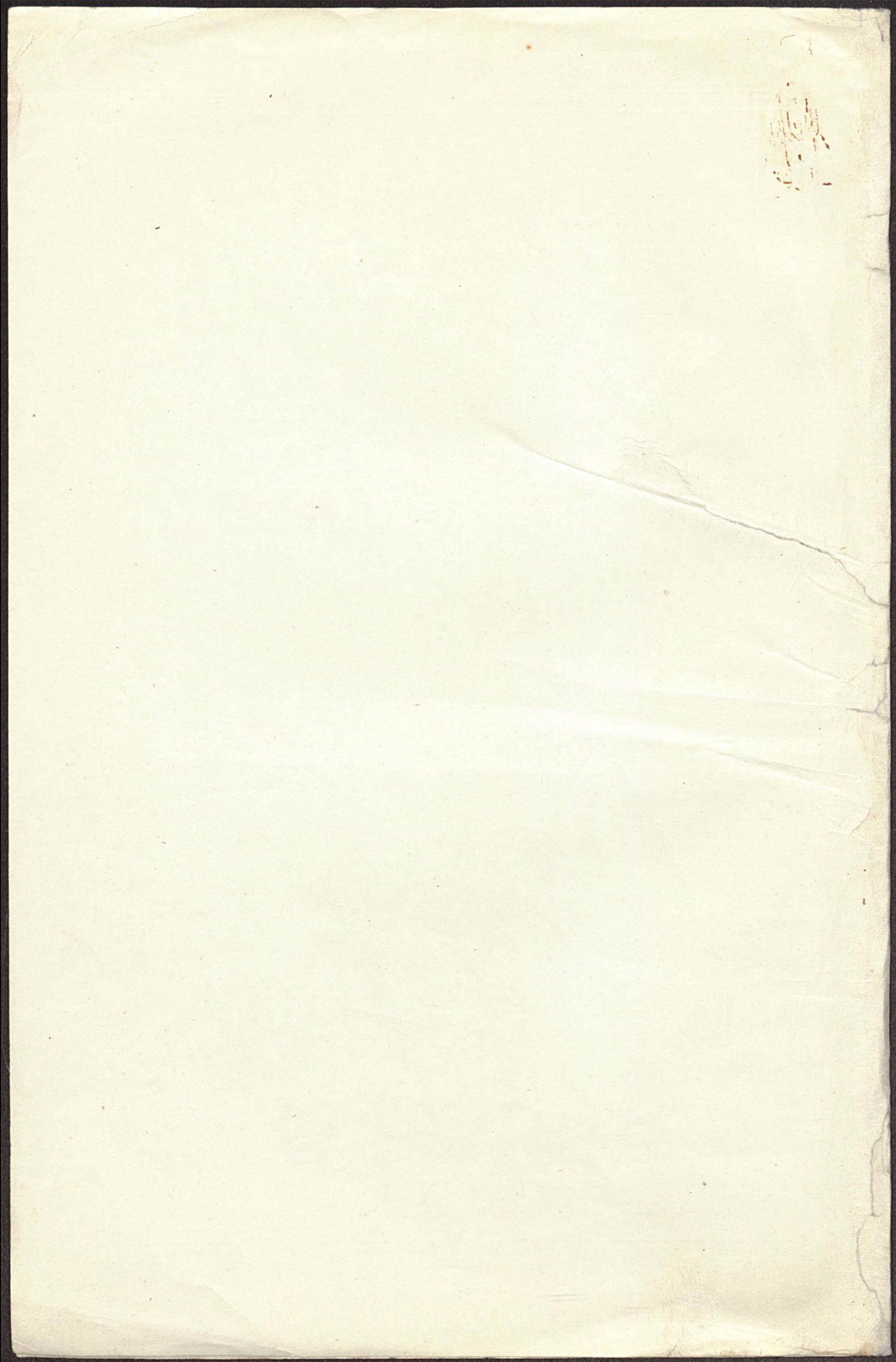

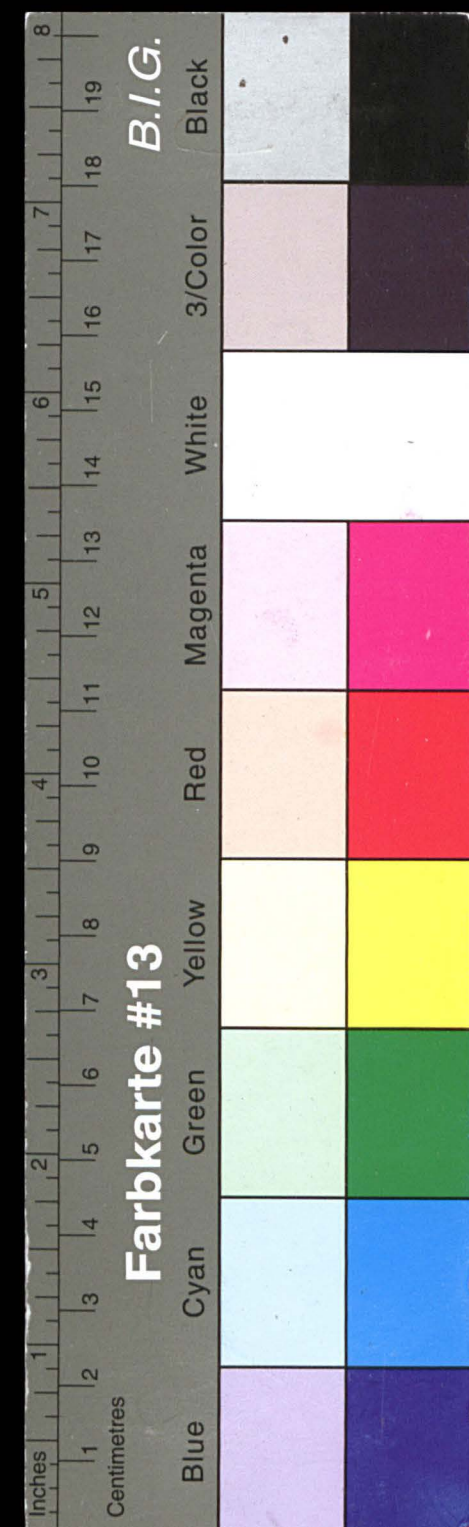

Kreisarchiv Stormarn E103

Gefördert durch die Deutsche Forschungsgemeinschaft (DFG) -
Projektnummer 415708552

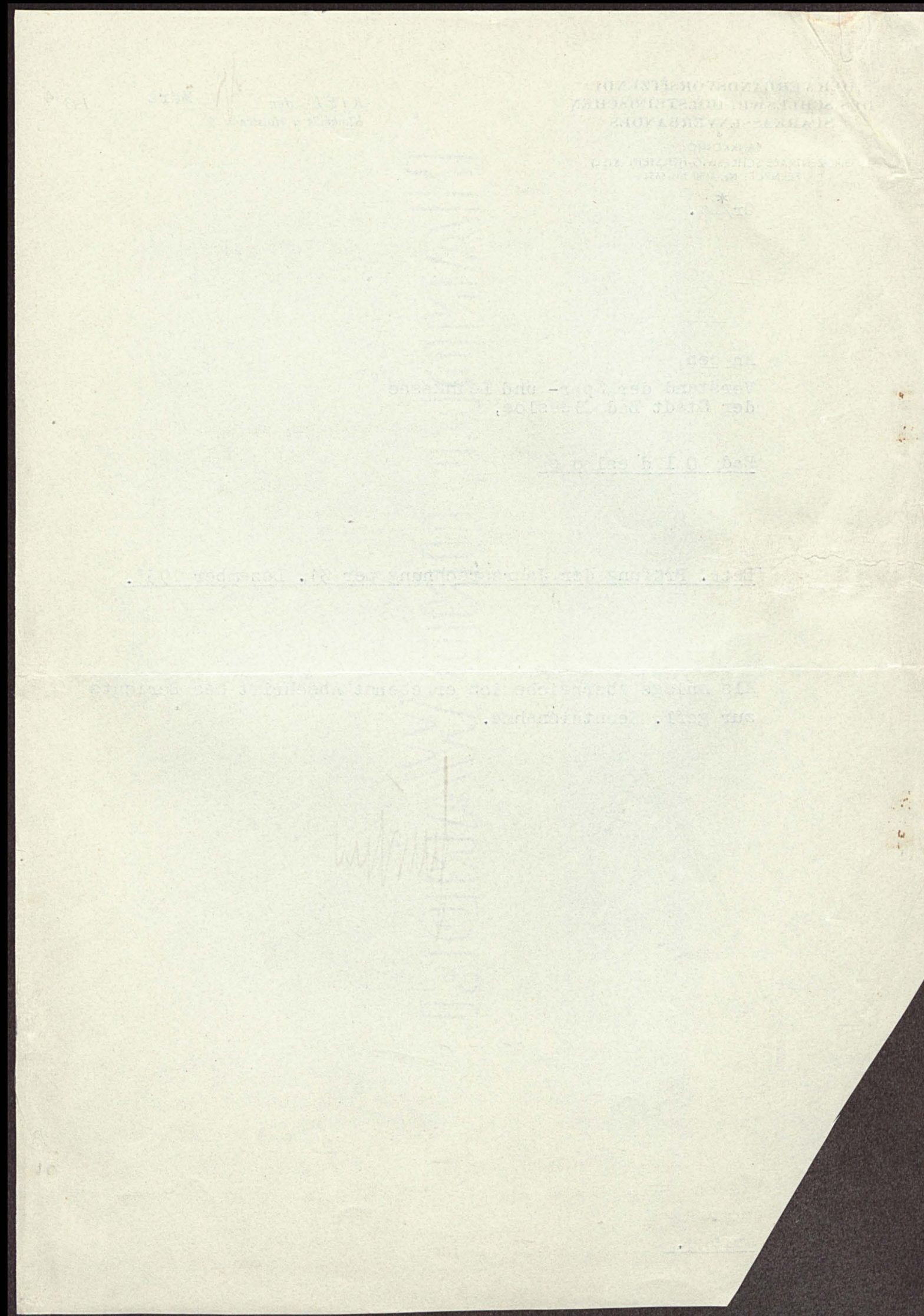

M8.

B e r i c h t über

die Bilanzrevision bei der Spar- und Leihkasse der Stadt
Bad Oldesloe, Bad Oldesloe, durch den Verbandsrevisor
Dr. Bruer, Kiel, am 23. und 24. Februar 1934.

-. -.

I.

a) Die Sparkasse führt ein Hauptbuch, in das die Monatssummen aus dem Sammel-Journal übertragen werden. Anhand des Hauptbuches wurden die Bilanzzahlen verglichen.

Für den Monat Oktober 1933 wurden die Übertragungen vom Journal in das Hauptbuch geprüft.

b) Für alle Bilanzpositionen wurden ordnungsmässig unterschriebene Inventurunterlagen vorgelegt.

II.

1.) Wechsel.

Anhand der Bilanzaufstellung wurde die Vereinnahmung der inzwischen fällig gewordenen Abschnitte auf Wechselkonto und der Restbestand effektiv geprüft.

2.) Banken.

Abstimmung der Konten erfolgte anhand der vorliegenden Kontoauszüge bzw. Bestätigungen der kontoführenden Stellen.

3.) Kontokorrent.

a) Die Konten wurden mit der Aufstellung per 31. Dezember 1933 abgehakt. Die richtige Zusammenstellung der Seitensummen zur Endesumme, die Übereinstimmung mit der Bilanz ergab, wurde geprüft.

b) Konto 579 RM 534.778,25 : Rückstellungskonto. Diesem Konto sind am 31. Dezember 1932 RM 20.959,61 zu Lasten des Zinsenkontos zugeführt.

c) Saldenanerkenntnisse sollen nach Angabe des Leiters erst-

./.

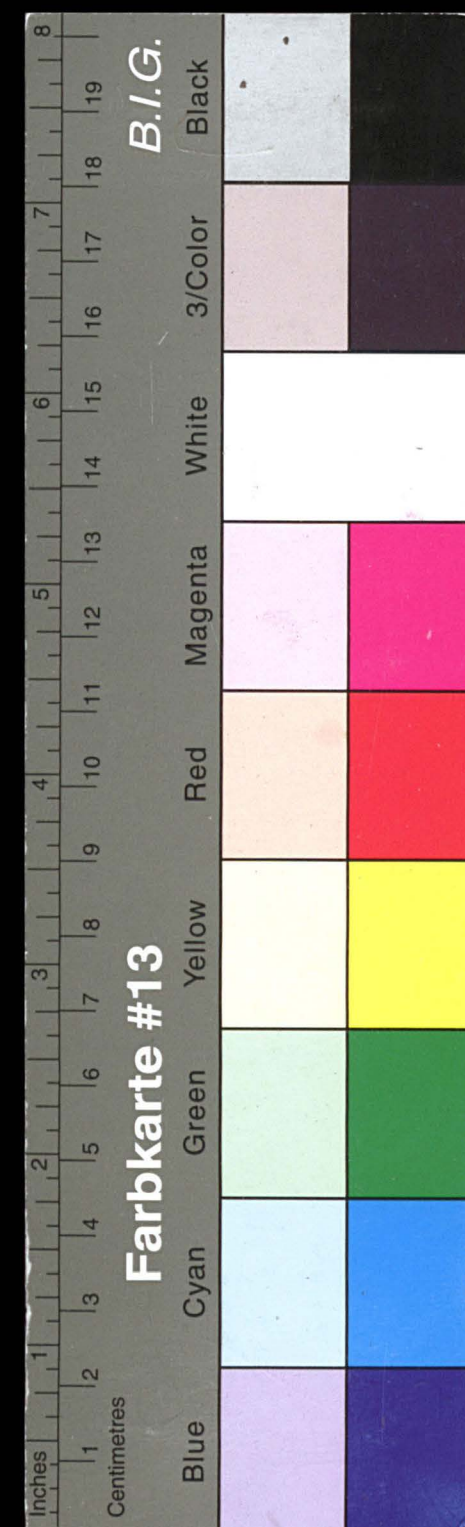

Kreisarchiv Stormarn E103

Gefördert durch die Deutsche Forschungsgemeinschaft (DFG) -
Projektnummer 415708552

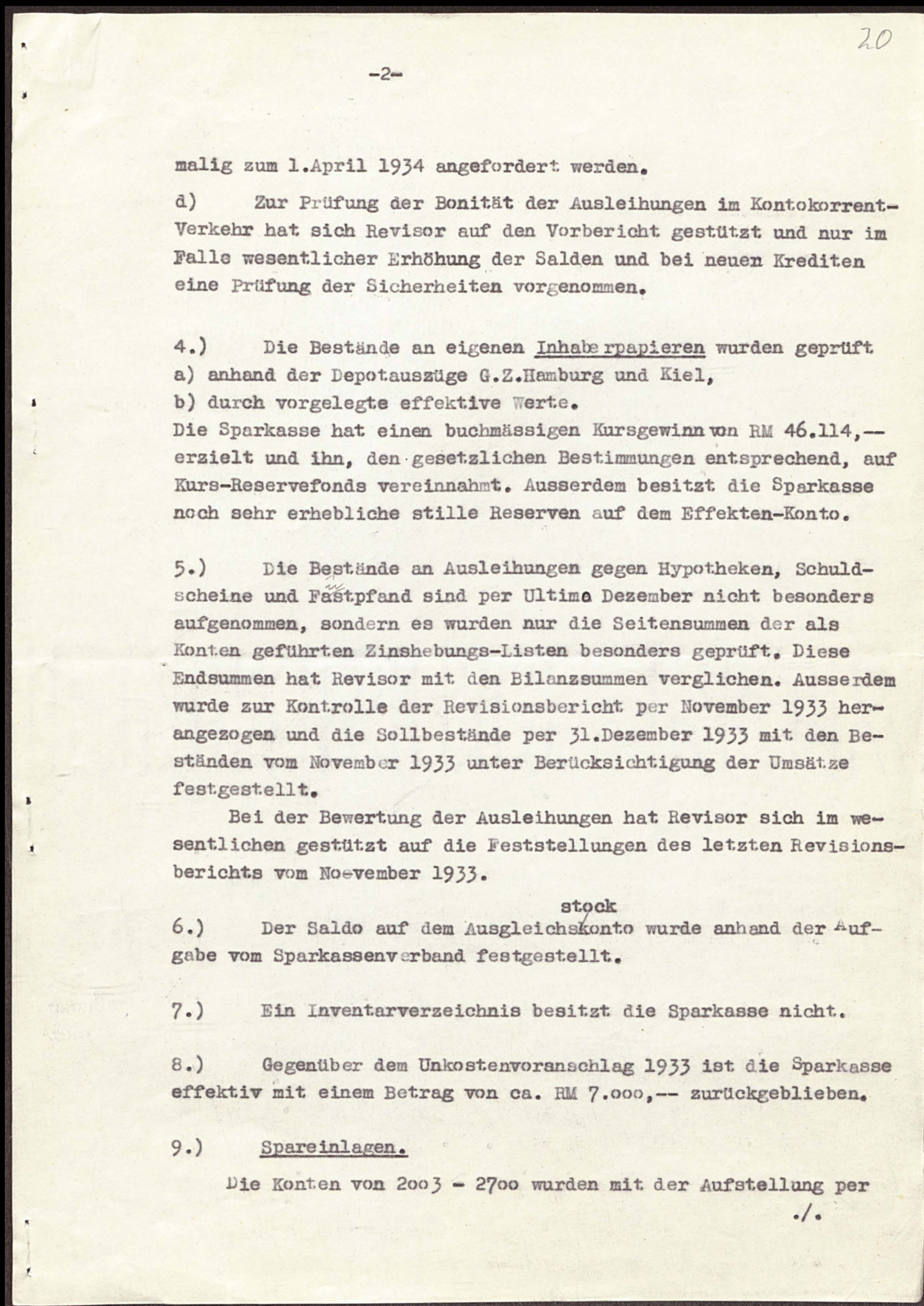
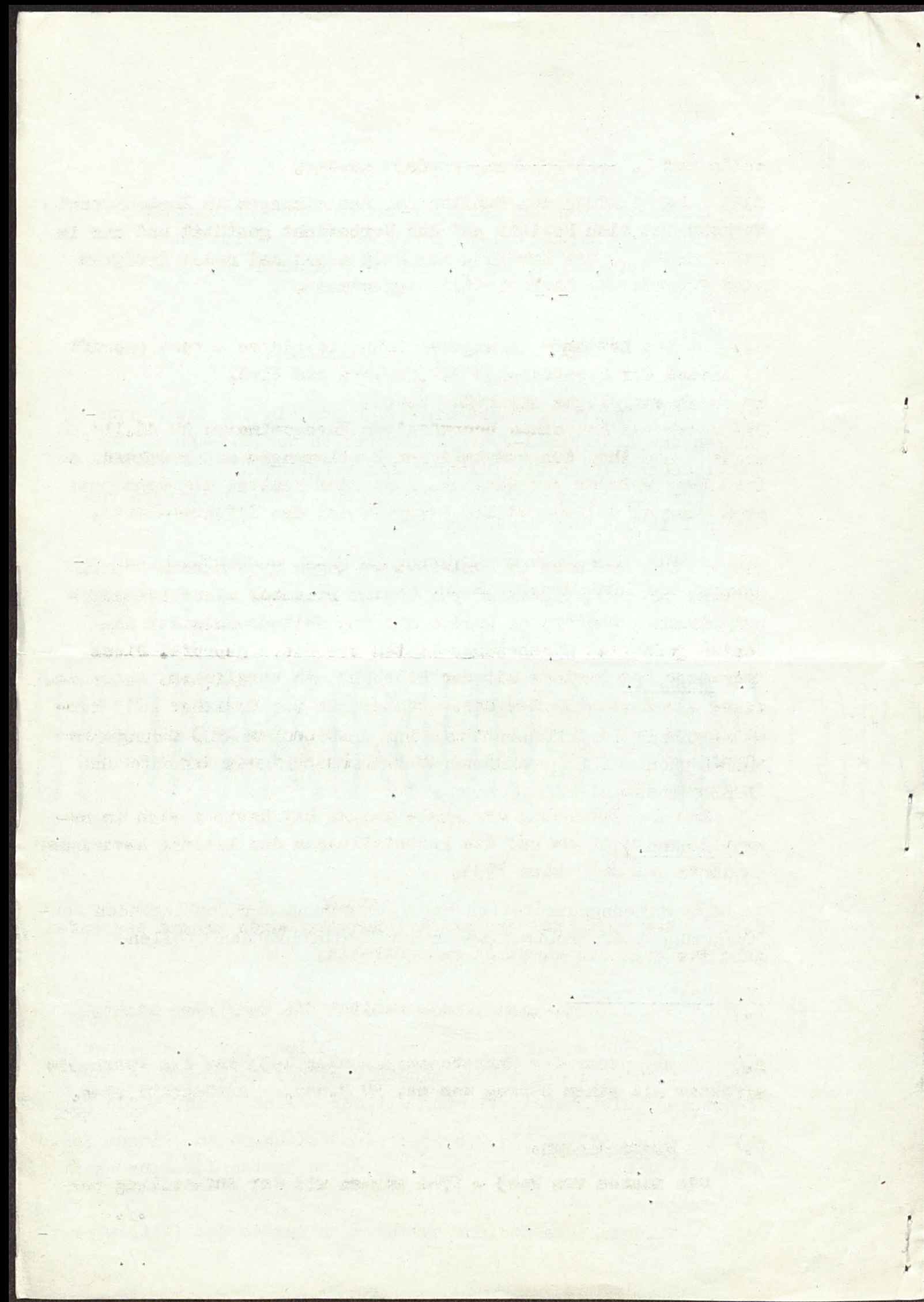

malig zum 1. April 1934 angefordert werden.

d) Zur Prüfung der Bonität der Ausleihungen im Kontokorrent-Verkehr hat sich Revisor auf den Vorbericht gestützt und nur im Falle wesentlicher Erhöhung der Salden und bei neuen Krediten eine Prüfung der Sicherheiten vorgenommen.

4.) Die Bestände an eigenen Inhaberpapieren wurden geprüft

a) anhand der Depotauszüge G.Z. Hamburg und Kiel,

b) durch vorgelegte effektive Werte.

Die Sparkasse hat einen buchmässigen Kursgewinn von RM 46.114,— erzielt und ihn, den gesetzlichen Bestimmungen entsprechend, auf Kurs-Reservefonds vereinnahmt. Ausserdem besitzt die Sparkasse noch sehr erhebliche stille Reserven auf dem Effekten-Konto.

5.) Die Bestände an Ausleihungen gegen Hypotheken, Schuldscheine und Fastpfand sind per Ultima Dezember nicht besonders aufgenommen, sondern es wurden nur die Seitensummen der als Konten geführten Zinshebungs-Listen besonders geprüft. Diese Endsummen hat Revisor mit den Bilanzsummen verglichen. Ausserdem wurde zur Kontrolle der Revisionsbericht per November 1933 herangezogen und die Sollbestände per 31. Dezember 1933 mit den Beständen vom November 1933 unter Berücksichtigung der Umsätze festgestellt.

Bei der Bewertung der Ausleihungen hat Revisor sich im wesentlichen gestützt auf die Feststellungen des letzten Revisionsberichts vom November 1933.

6.) Der Saldo auf dem Ausgleichskonto wurde anhand der Auf-
gabe vom Sparkassenverband festgestellt.

7.) Ein Inventarverzeichnis besitzt die Sparkasse nicht.

8.) Gegenüber dem Unkostenvoranschlag 1933 ist die Sparkasse effektiv mit einem Betrag von ca. RM 7.000,— zurückgeblieben.

9.) Spareinlagen.

Die Konten von 2003 - 2700 wurden mit der Aufstellung per
./.

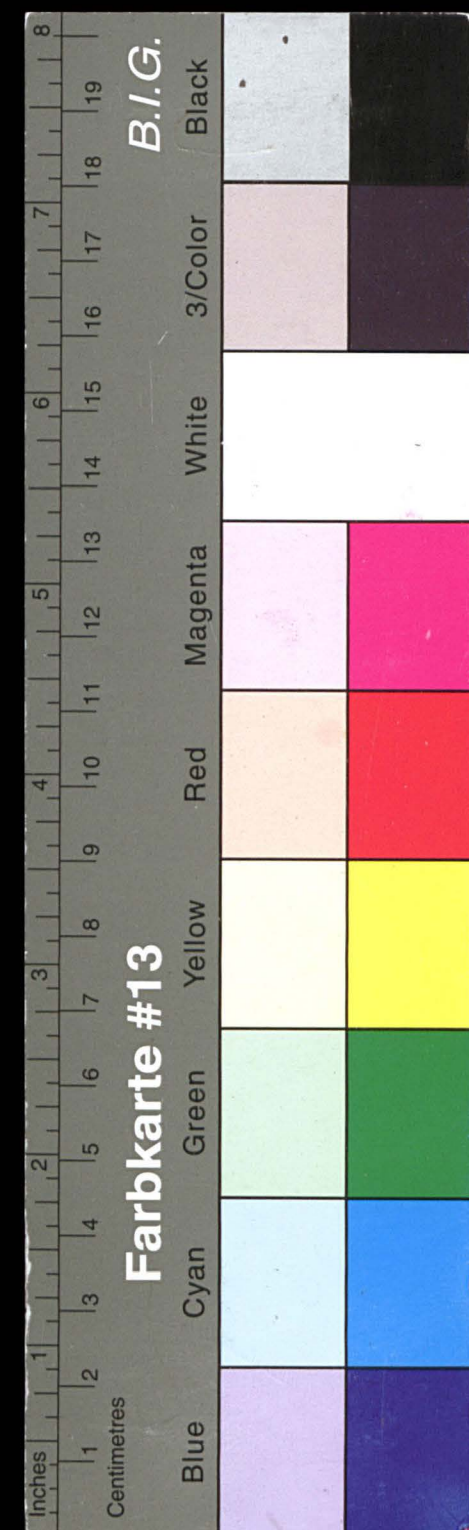

Kreisarchiv Stormarn E103

Gefördert durch die Deutsche Forschungsgemeinschaft (DFG) -
Projektnummer 415708552

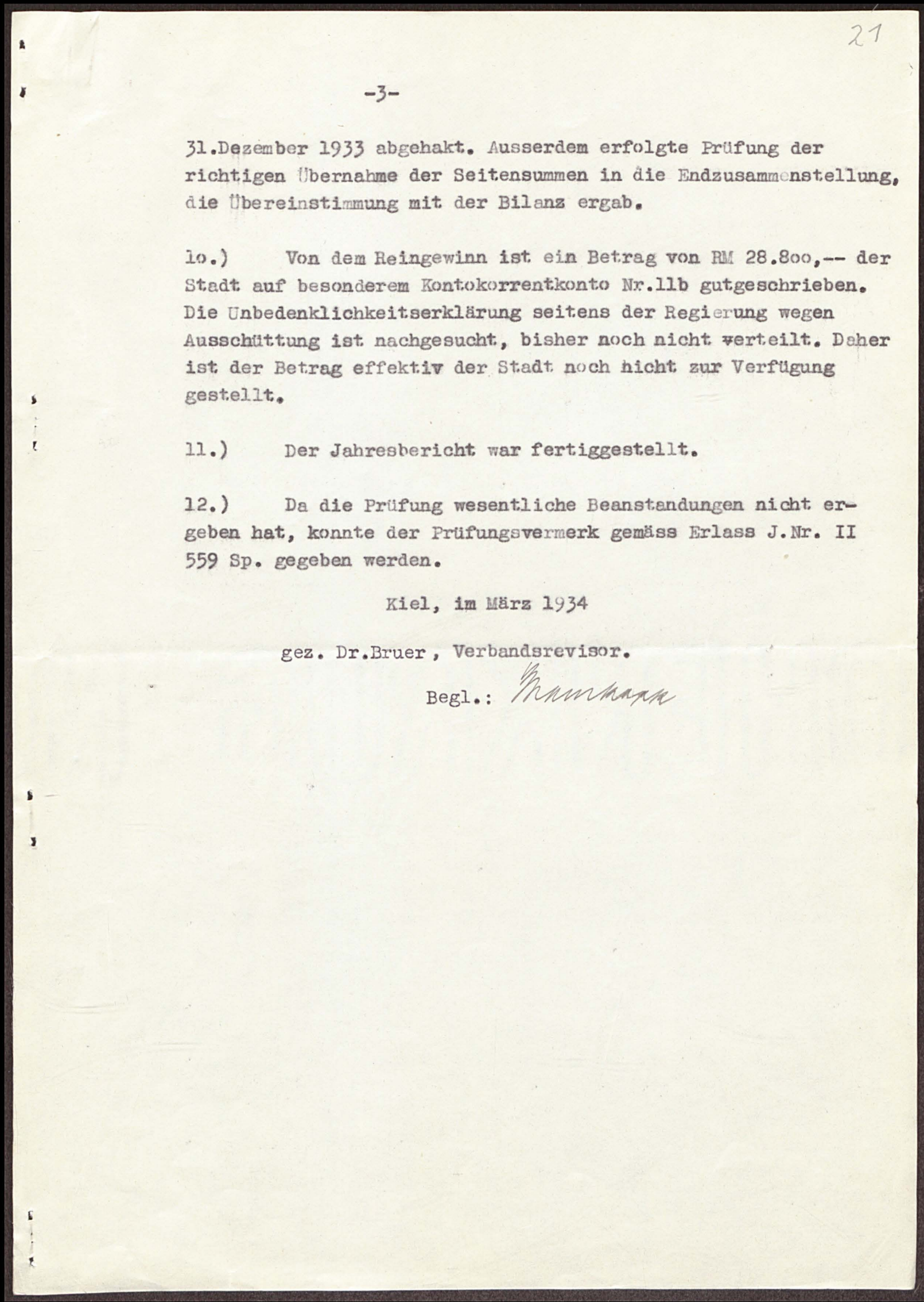
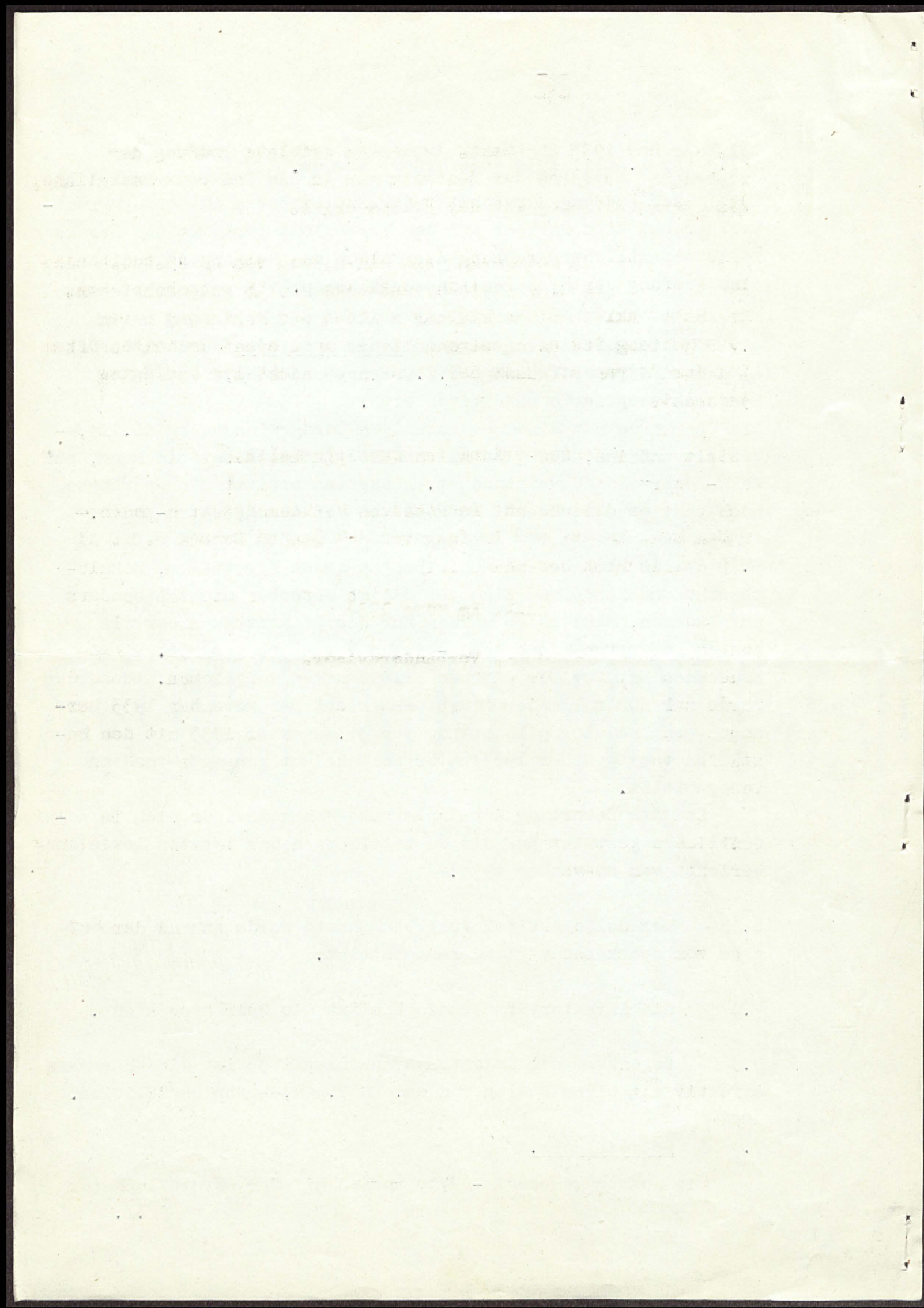

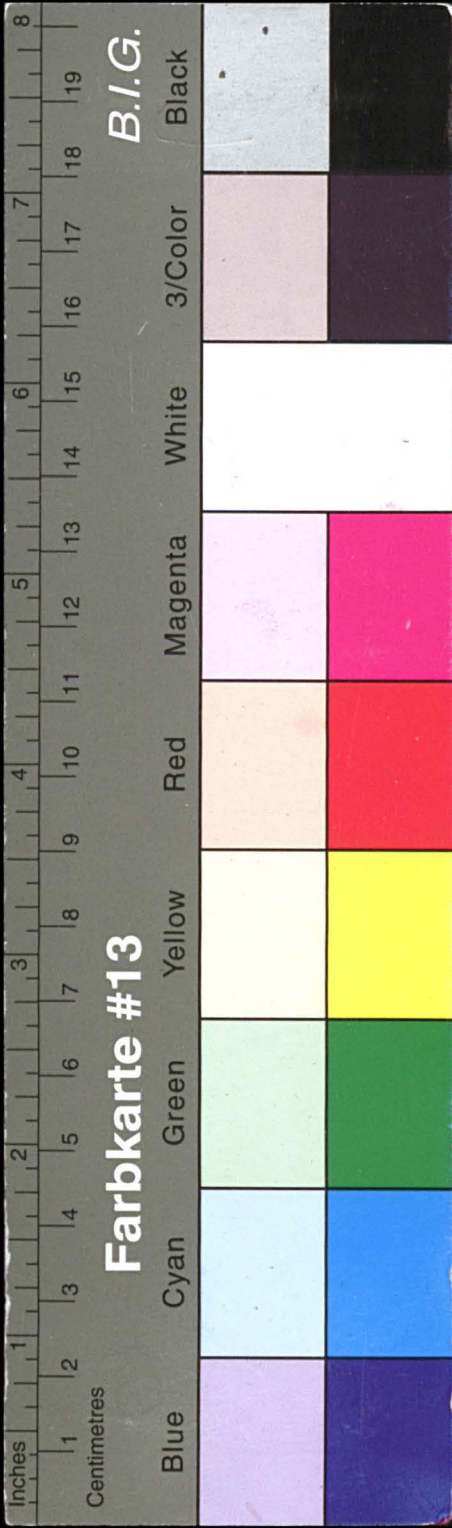

Kreisarchiv Stormarn E103

Gefördert durch die Deutsche Forschungsgemeinschaft (DFG) -
Projektnummer 415708552

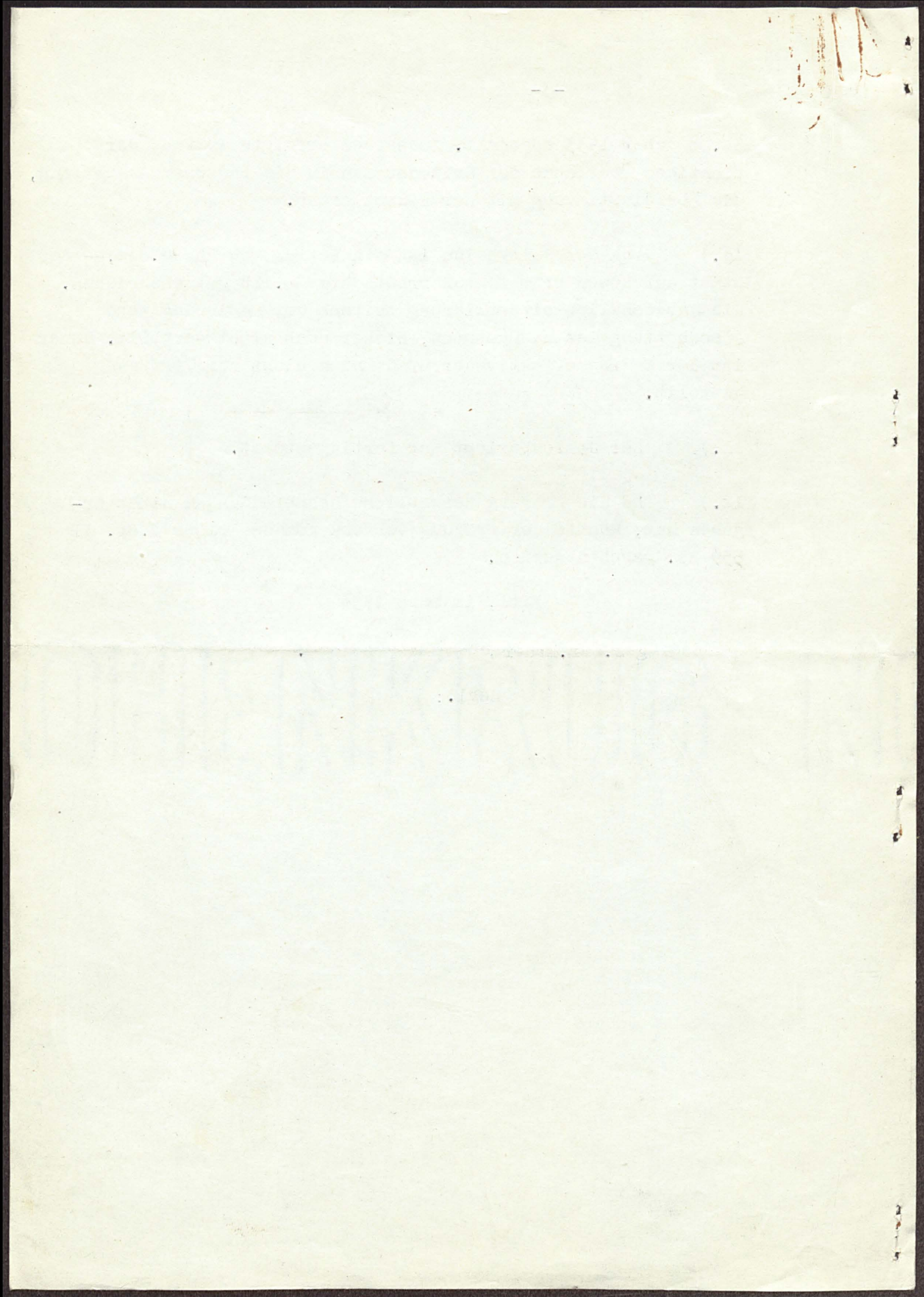

Julasso. Wechsel nr. 27. Dezember 1903 22

		#
		#
30	12	162,35
30	12	124,00
31	12	101,44 <i>30/12</i>
31	12	270,30
4	1	280,00
10	1	38,40
10	1	43,06
15	1	300,00
16	1	63,00
4	2	280,00
4	3	280,00
8	3	128,00
4	4	280,00
4	5	280,00
4	6	280,00
4	7	280,00
4	8	280,00
213		3.470,55 # ✓

[Signature]

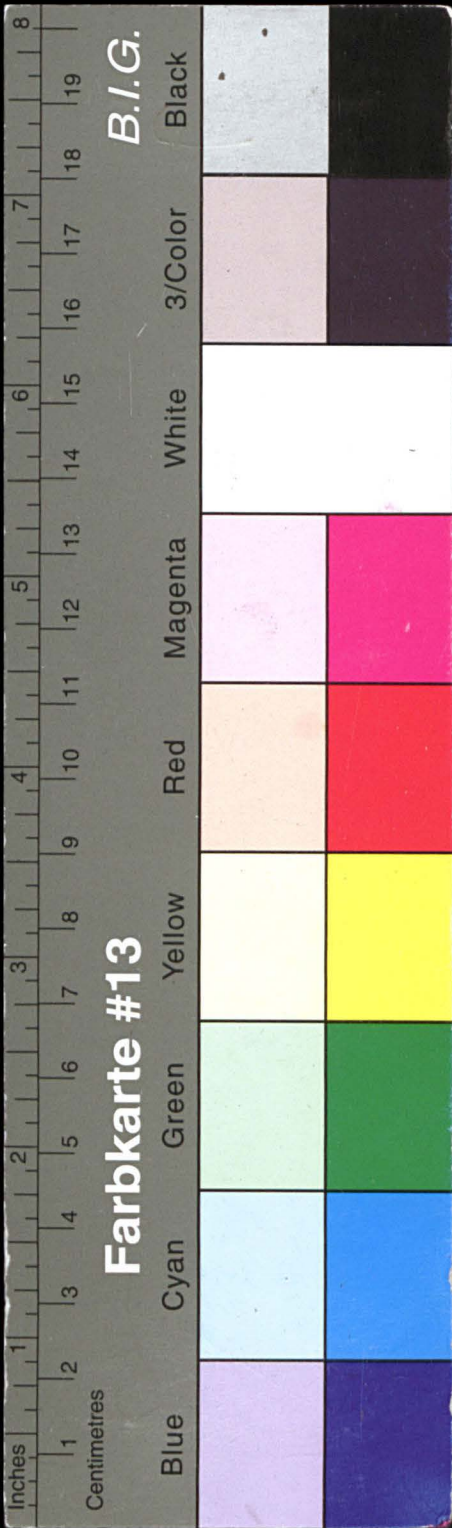

Kreisarchiv Stormarn E103

Gefördert durch die Deutsche Forschungsgemeinschaft (DFG) -
Projektnummer 415708552

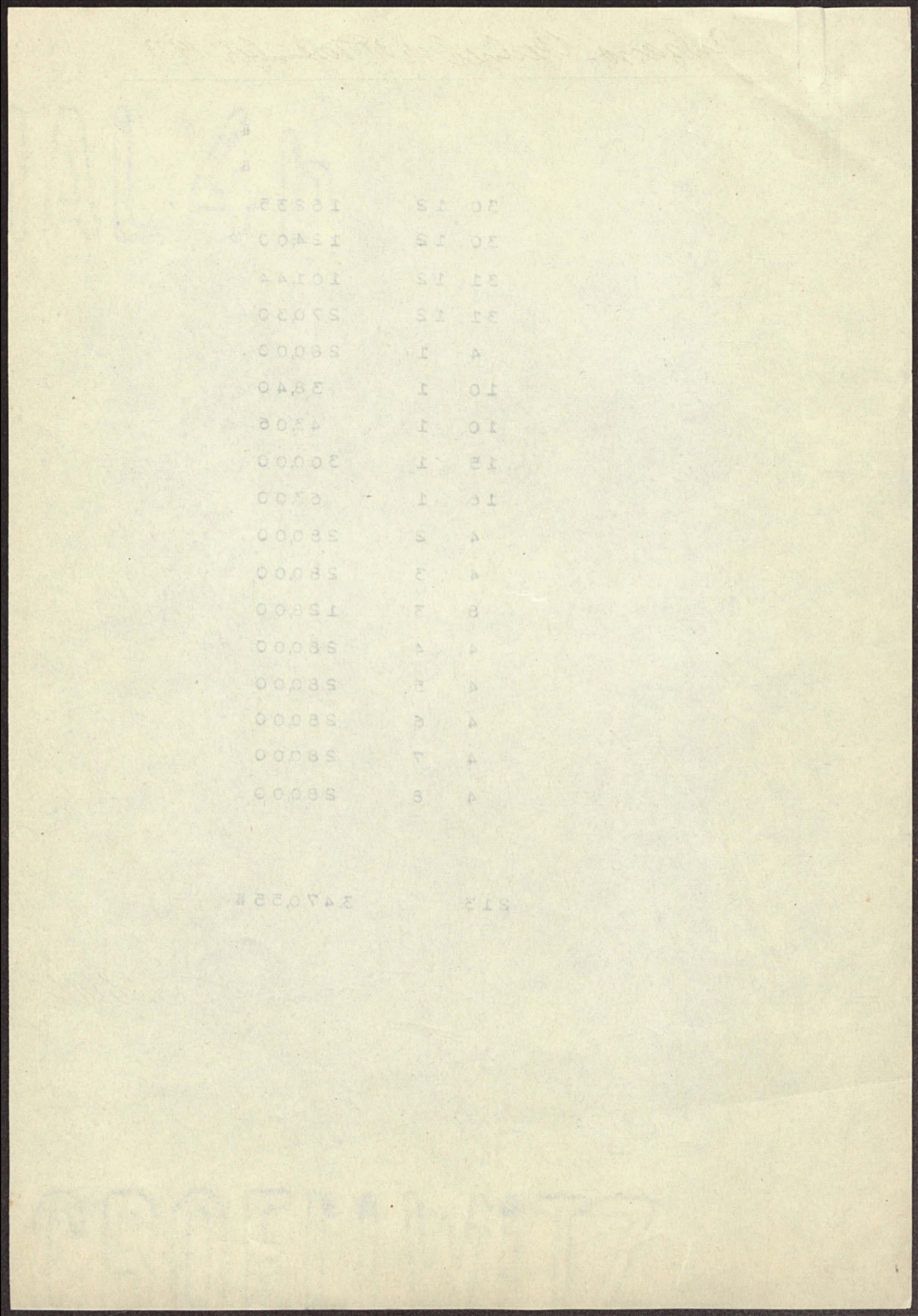

1.23

25	12	238,23
28	12	269,45
28	12	61,26
28	12	100,00
29	12	80,00
29	12	50,00
30	12	1.881,25
30	12	220,00
30	12	100,00
31	12	155,00
31	12	979,68
1	1	21,72
1	1	152,30
1	1	442,05
1	1	400,00
1	1	302,19
1	1	846,75
1	1	150,00
2	1	700,00
2	1	200,00
2	1	142,40
2	1	193,40
2	1	92,85
3	1	130,00
3	1	220,00
3	1	60,00
3	1	331,56

41

348

8.520,09

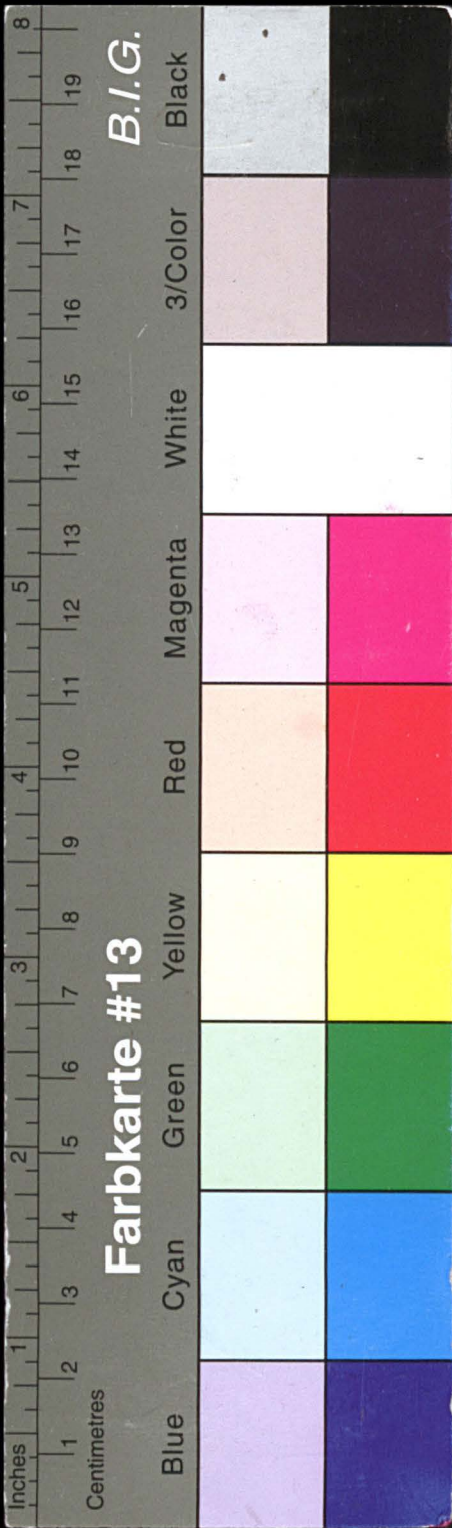

Kreisarchiv Stormarn E103

Gefördert durch die Deutsche Forschungsgemeinschaft (DFG) -
Projektnummer 415708552

71	3	3	1	106,80
3	4	4	1	149,30
6	4	4	1	300,00
12		5	1	123,80
		5	1	200,00
		5	1	400,00
101	5	5	1	477,50
		5	1	105,30
		5	1	630,20
		5	1	50,00
		5	1	50,00
		6	1	149,96
		6	1	637,40
134	6	6	1	50,00
		6	1	300,00
		6	1	641,95
		6	1	500,00
		7	1	350,00
699	7	7	1	78,00
		7	1	75,00
		7	1	923,15
		8	1	635,20
108	8	8	1	34,15
		8	1	610,00
		8	1	69,68
		9	1	169,60
350	9	9	1	321,90
		9	1	144,20
		9	1	75,00
		9	1	3.178,15
1484		192	30	11.536,24 #

1484	10	10	1	3.150,00
	10	10	1	287,70
	10	10	1	250,00
	10	10	1	250,00
607	10	10	1	240,00
	10	10	1	555,15
	10	10	1	119,50
	10	10	1	90,00
	10	10	1	108,90
	10	10	1	676,40
	10	10	1	350,00
142	11	11	1	1.560,05
25	11	11	1	227,80
	12	12	1	100,00
	12	12	1	110,00
12	12	12	1	203,05
	12	12	1	100,00
	12	12	1	100,00
	12	12	1	75,35
	13	13	1	133,50
	13	13	1	150,00
113	13	13	1	457,40
	13	13	1	77,62
	13	13	1	55,00
181	14	14	1	1.291,21
11	15	15	1	73,77
10	15	15	1	67,18
2688	313			10.859,58 #

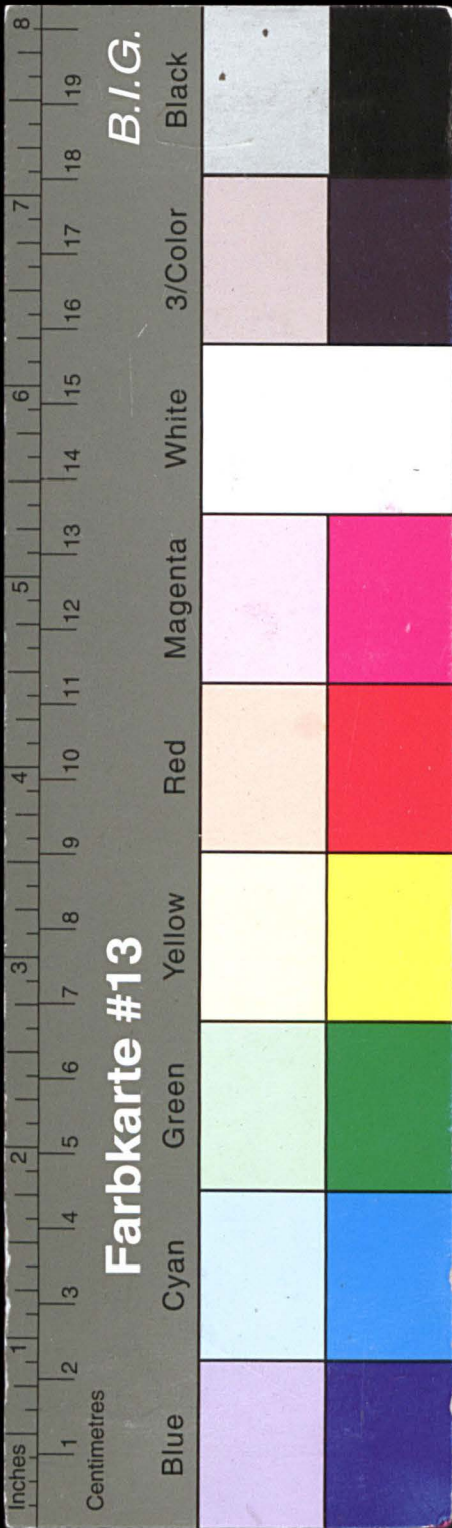

Kreisarchiv Stormarn E103

Gefördert durch die Deutsche Forschungsgemeinschaft (DFG) -
Projektnummer 415708552

2688

4

919

15

20	15	1	480,00
5	15	1	2.073,00
56	15	1	113,15
40	15	1	318,75
10	15	1	276,75
54	15	1	50,00
19	15	1	173,60
	15	1	150,00
	15	1	2.250,00
	15	1	150,00
	15	1	90,65
	16	1	127,56
	16	1	35,00
	16	1	350,00
	17	1	235,00
	17	1	60,00
	18	1	300,00
	19	1	100,00
	20	1	150,00
	20	1	62,02
	20	1	1.790,85
	20	1	200,00
	20	1	160,00
	20	1	50,00
	20	1	140,20
	20	1	45,00
	20	1	50,00

530

20

4341

464

9.981,53 #

4341

525

8

23

48

7

148

31

629

204

54

260

46

26

585

6443

20

20

21

21

22

23

24

24

24

24

24

24

25

25

25

25

25

26

26

26

26

27

27

27

27

27

20	20	1	40,00
20	20	1	115,30
21	21	1	371,35
21	21	1	35,00
22	22	1	675,00
23	23	1	135,95
	24	1	50,00
	24	1	158,80
	24	1	100,00
	24	1	1.657,75
	24	1	120,00
	24	1	533,90
	25	1	65,81
	25	1	400,00
	25	1	200,00
	25	1	100,00
	25	1	63,00
	26	1	208,25
	26	1	1.000,00
	26	1	177,32
	26	1	103,00
	27	1	800,53
	27	1	229,75
	27	1	800,00
	27	1	300,00
	27	1	40,00

635

8.480,71 #

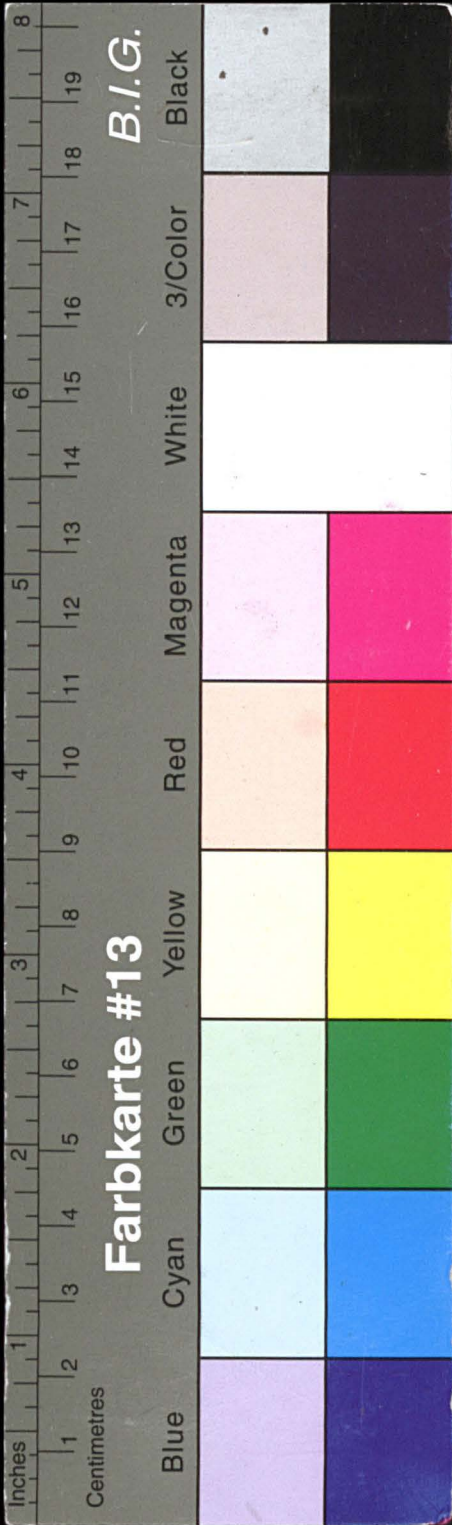

Kreisarchiv Stormarn E103

Gefördert durch die Deutsche Forschungsgemeinschaft (DFG) -
Projektnummer 415708552

6443	30	27	1	113,70
		28	1	339,85
1027	28	28	1	400,00
		28	1	411,65
		28	1	122,90
		28	1	2.000,00
53	29	28	1	393,93
113	29	29	1	182,25
15	29	29	1	391,50
144	30	29	1	50,25
900	30	30	1	580,00
93	31	30	1	3.000,00
		31	1	300,00
		1	2	373,55
		1	2	556,55
		1	2	100,00
		1	2	600,00
		1	2	180,00
		1	2	292,25
1805	32	1	2	110,20
		1	2	103,60
		1	2	500,00
		1	2	400,00
		1	2	800,00
		1	2	75,00
		1	2	300,00
		1	2	40,00
		1	2	80,00
		1	2	103,00
		2	2	80,00
		2	2	386,65
	32	2	2	255,70
		2	2	164,50
	33	2	2	140,78
10692				112,20 1404491

7.26

10692

20	33	3	2	60,00
26	33	3	2	80,00
226	34	4	2	666,05
187	34	4	2	535,55
28	34	4	2	81,80

549	35	{	5	2	652,60
			5	2	20,00
			5	2	100,00
			5	2	150,00
			5	2	110,00
			5	2	460,00
			5	2	75,80

223	36	6	2	620,00
72	36	6	2	200,35
18	34	7	2	50,00
97	38	8	2	240,15

734	39	{	9	2	878,85
			9	2	300,75
			9	2	465,30
			9	2	209,25
			9	2	80,00

836	40	{	10	2	593,50
			10	2	262,85
			10	2	200,00
			10	2	820,00
			10	2	60,00
			10	2	154,50

13716

131

8.127,30 #

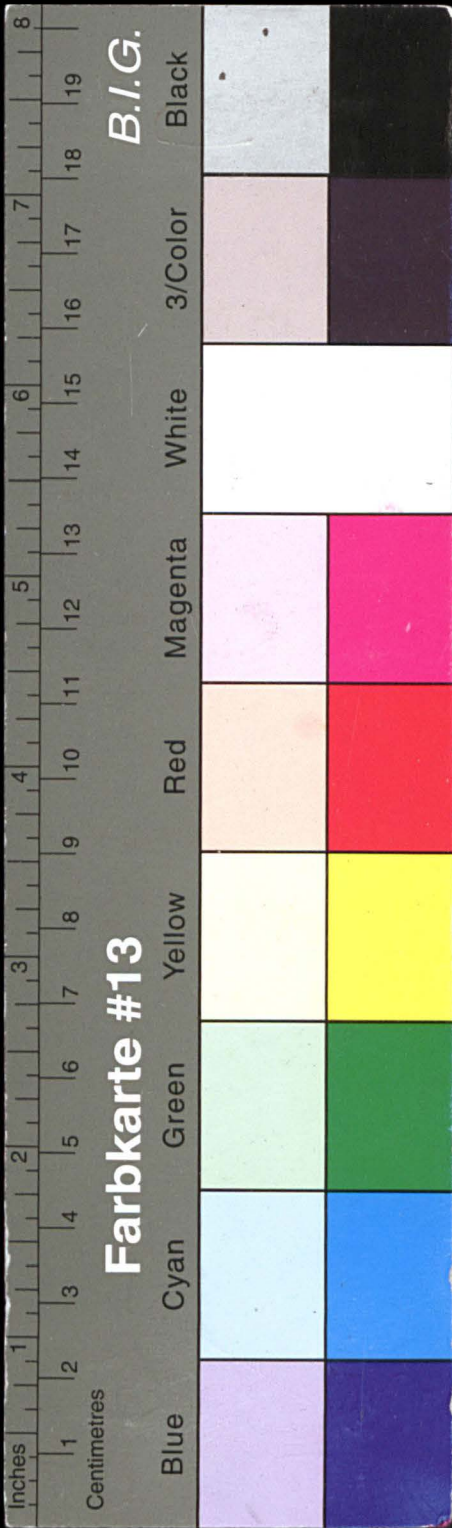

Kreisarchiv Stormarn E103

Gefördert durch die Deutsche Forschungsgemeinschaft (DFG) -
Projektnummer 415708552

13416

#

8

294

40

10

2

1.598,00

10

2

200,00

10

2

236,00

10

2

300,00

11

2

60,00

11

2

1.950,00

11

2

342,90

11

2

141,80

11

2

529,20

12

2

365,30

12

2

100,00

12

2

250,00

12

2

532,10

12

2

85,80

12

2

1.000,00

13

2

600,00

13

2

32,48

13

2

330,25

13

2

60,00

14

2

400,00

14

2

150,00

14

2

35,00

15

2

15,00

15

2

84,00

15

2

450,00

15

2

308,90

15

2

105,20

15

2

235,00

1239

41

980

42

440

43

146

44

66

44

15

44

539

45

17465

342

10.496,93 #

✓

14465

52

1054

450

65

16

114

1896

152

48

160

87

954

106

102

14

182

92

22912

45	15	2	117,20
45	15	2	2349,80
45	15	2	1000,00
45	15	2	144,35
46	16	2	35,00
47	17	2	251,27
48	18	2	3950,00
48	18	2	317,50
49	19	2	98,85
49	19	2	326,60
49	19	2	64,00
50	20	2	500,00
	20	2	300,00
	20	2	64,50
	20	2	153,65
50	20	2	75,00
	20	2	60,00
	20	2	153,65
	20	2	100,00
51	20	2	150,00
	20	2	255,24
	20	2	97,36
	21	2	208,90
51	21	2	200,00
	21	2	35,00
	23	2	250,00
	25	2	167,40

517 11.425,27 #

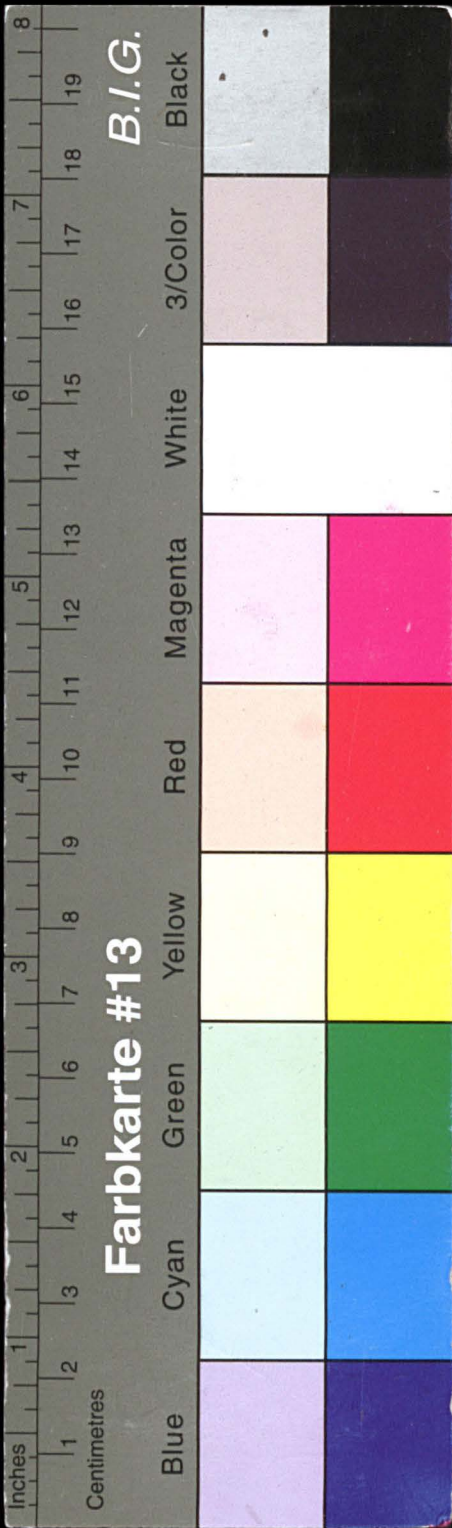

Kreisarchiv Stormarn E103

Gefördert durch die Deutsche Forschungsgemeinschaft (DFG) -
Projektnummer 415708552

22912	55	25	2	88,65	10.
48	55	25	2	85,30	
46	55	25	2	230,00	
126	56	26	2	35,00	
19	56	26	2	628,70	
351	56	26	2	80,00	
		27	2	3.150,54	
5048	57	27	2	1.600,00	
		27	2	570,25	
78	58	27	2	2.512,90	
232	58	27	2	960,30	
464	58	28	2	135,55	
	58	28	2	400,00	
	58	28	2	800,00	
		10	3	50,00	
		10	3	100,00	
		10	3	91,25	
688	61	1	3	365,55	
		1	3	40,00	
		1	3	30,00	
		1	3	300,00	
		1	3	32,75	
		1	3	60,00	
		1	3	60,00	
933	62	2	3	100,00	
		2	3	150,00	
		2	3	100,00	
		2	3	1.100,00	
189	63	2	3	55,28	
		3	3	300,00	
31.134		423		14.212,02	

31.134	63	3	3	300,00	11.28
189	64	4	3	65,60	
41		5	3	20,00	
		5	3	150,00	
1034	65	5	3	45,10	
		5	3	937,21	
		5	3	40,00	
		5	3	400,00	
		6	3	1.487,55	
1969	66	6	3	108,75	
		6	3	600,00	
		6	3	507,80	
		6	3	280,00	
85	67	7	3	128,14	
55	69	9	3	80,00	
56	70	10	3	80,00	
105	70	10	3	150,00	
115	70	10	3	164,00	
70	70	10	3	100,00	
		12	3	66,00	
249	72	12	3	108,72	
		12	3	40,00	
		12	3	191,96	
36	73	13	3	49,38	
		15	3	15,00	
2456	75	15	3	1.800,00	
		15	3	1.800,00	
		15	3	60,00	
34.894		244		9.775,21	

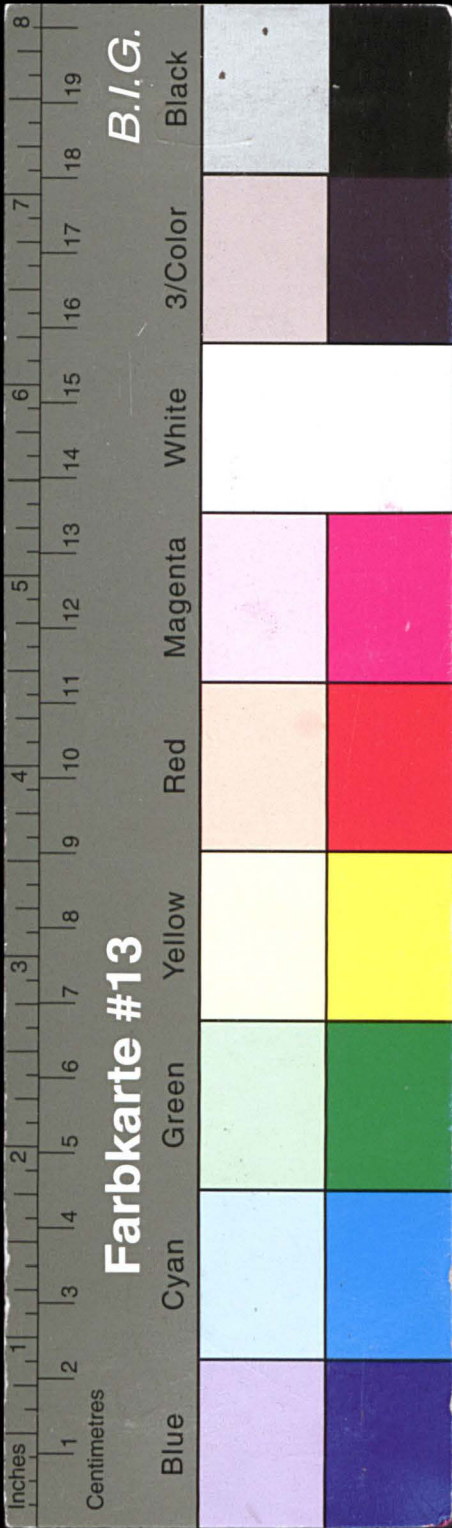

Kreisarchiv Stormarn E103

Gefördert durch die Deutsche Forschungsgemeinschaft (DFG) -
Projektnummer 415708552

34894 92 46 16 3 121,35 #

536 48 18 3 60,00

110 49 18 3 244,97

83 80 18 3 300,00

142 80 18 3 82,15

266 82 19 3 140,00

438 82 20 3 104,90

65 82 20 3 178,48

46 85 22 3 324,00

850 85 22 3 900,00

524 85 22 3 80,69

402 87 25 3 55,70

58 90 25 3 1000,00

91 90 25 3 617,88

108 91 27 3 463,10

378 330 1 4 110,78

41994 Zimzahlen zu 6 1/2 90 = 458,30

378 4951,80 #

29

Prokamb. Wechsel Nr. 31. September 1933 #

1	8.520,09 #
2	11.536,24
3	10.859,58
4	9.981,53
5	8.480,71
6	14.044,91
7	8.127,30
8	10.496,93
9	11.425,27
10	14.212,02
11	9.775,21
12	4.951,80

Seile 12

41994 Zimzahlen zu 6 1/2 90 = 458,30

122.411,59 # ✓

Sturm Föhlmann

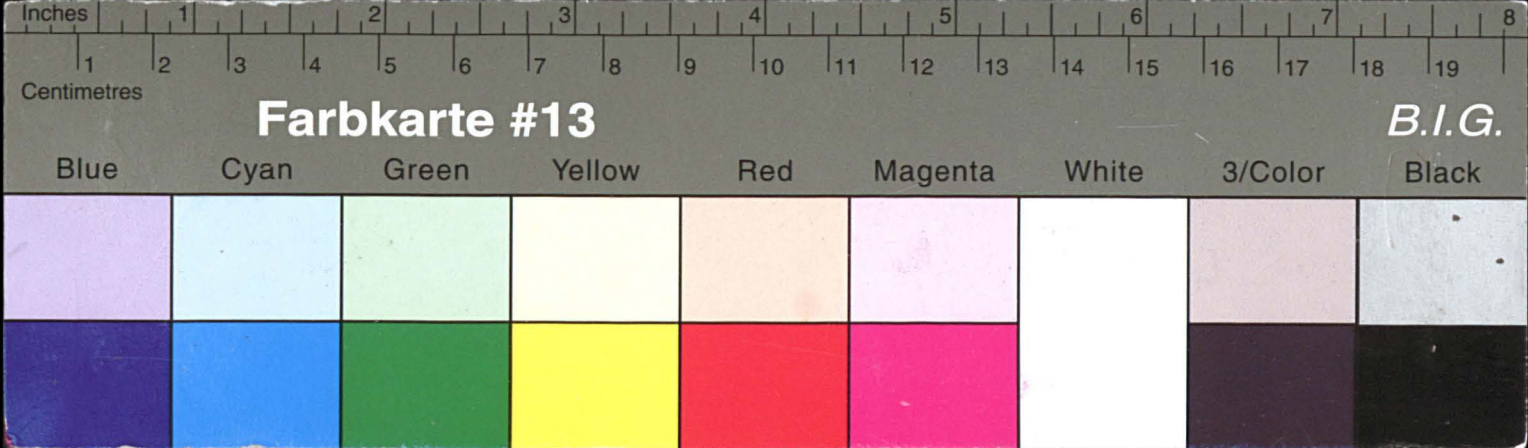

Kreisarchiv Stormarn E103

Gefördert durch die Deutsche Forschungsgemeinschaft (DFG) -
Projektnummer 415708552

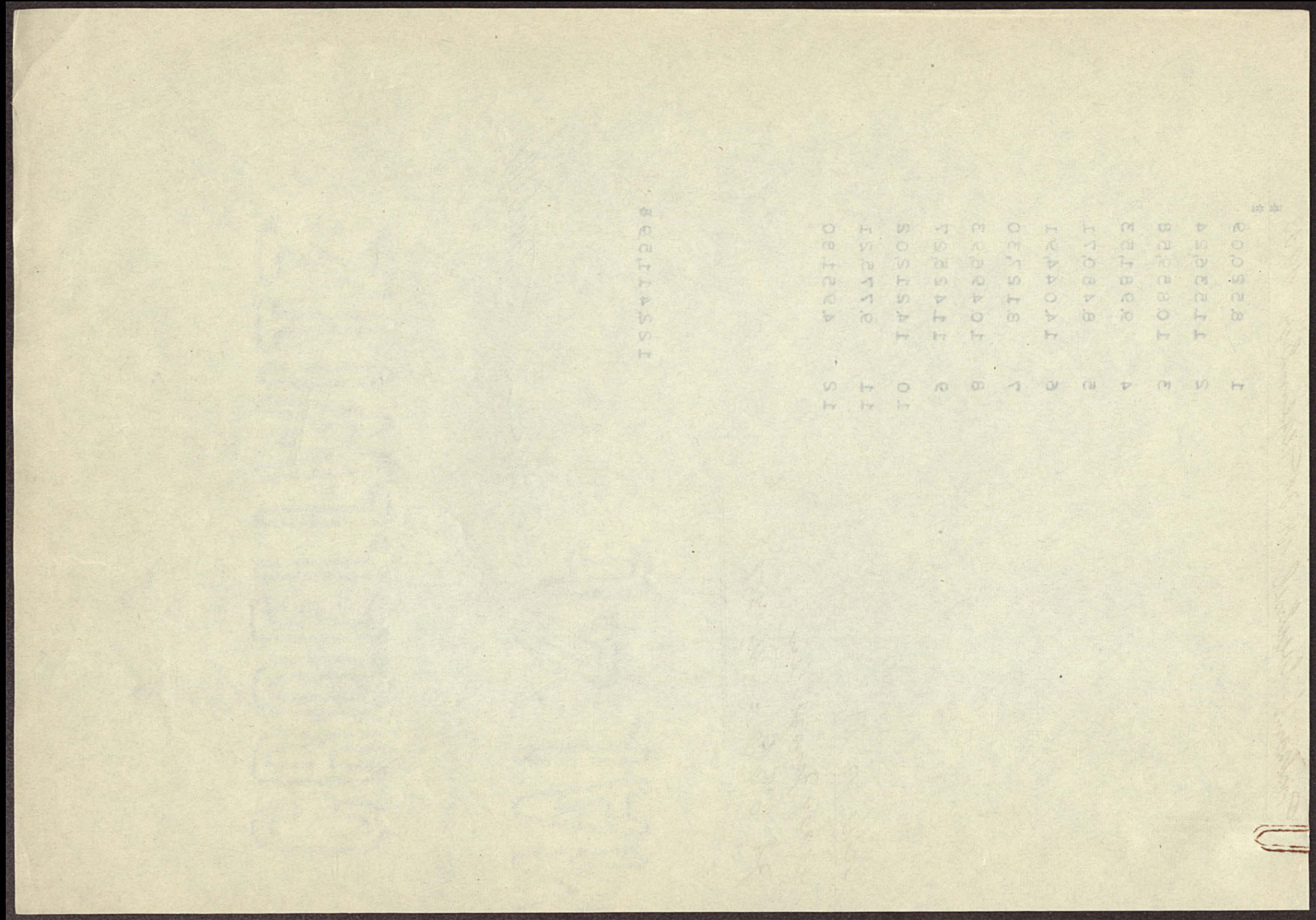

Kreisarchiv Stormarn - Nr. 81.9.1933.		30
1. 1. 1933	1. 1. 1933	1. 1. 1933
2. 1. 1933	2. 1. 1933	2. 1. 1933
3. 1. 1933	3. 1. 1933	3. 1. 1933
4. 1. 1933	4. 1. 1933	4. 1. 1933
5. 1. 1933	5. 1. 1933	5. 1. 1933
6. 1. 1933	6. 1. 1933	6. 1. 1933
7. 1. 1933	7. 1. 1933	7. 1. 1933
8. 1. 1933	8. 1. 1933	8. 1. 1933
9. 1. 1933	9. 1. 1933	9. 1. 1933
10. 1. 1933	10. 1. 1933	10. 1. 1933
11. 1. 1933	11. 1. 1933	11. 1. 1933
12. 1. 1933	12. 1. 1933	12. 1. 1933
13. 1. 1933	13. 1. 1933	13. 1. 1933
14. 1. 1933	14. 1. 1933	14. 1. 1933
15. 1. 1933	15. 1. 1933	15. 1. 1933
16. 1. 1933	16. 1. 1933	16. 1. 1933
17. 1. 1933	17. 1. 1933	17. 1. 1933
18. 1. 1933	18. 1. 1933	18. 1. 1933
19. 1. 1933	19. 1. 1933	19. 1. 1933
20. 1. 1933	20. 1. 1933	20. 1. 1933
21. 1. 1933	21. 1. 1933	21. 1. 1933
22. 1. 1933	22. 1. 1933	22. 1. 1933
23. 1. 1933	23. 1. 1933	23. 1. 1933
24. 1. 1933	24. 1. 1933	24. 1. 1933
25. 1. 1933	25. 1. 1933	25. 1. 1933
26. 1. 1933	26. 1. 1933	26. 1. 1933
27. 1. 1933	27. 1. 1933	27. 1. 1933
28. 1. 1933	28. 1. 1933	28. 1. 1933
29. 1. 1933	29. 1. 1933	29. 1. 1933
30. 1. 1933	30. 1. 1933	30. 1. 1933

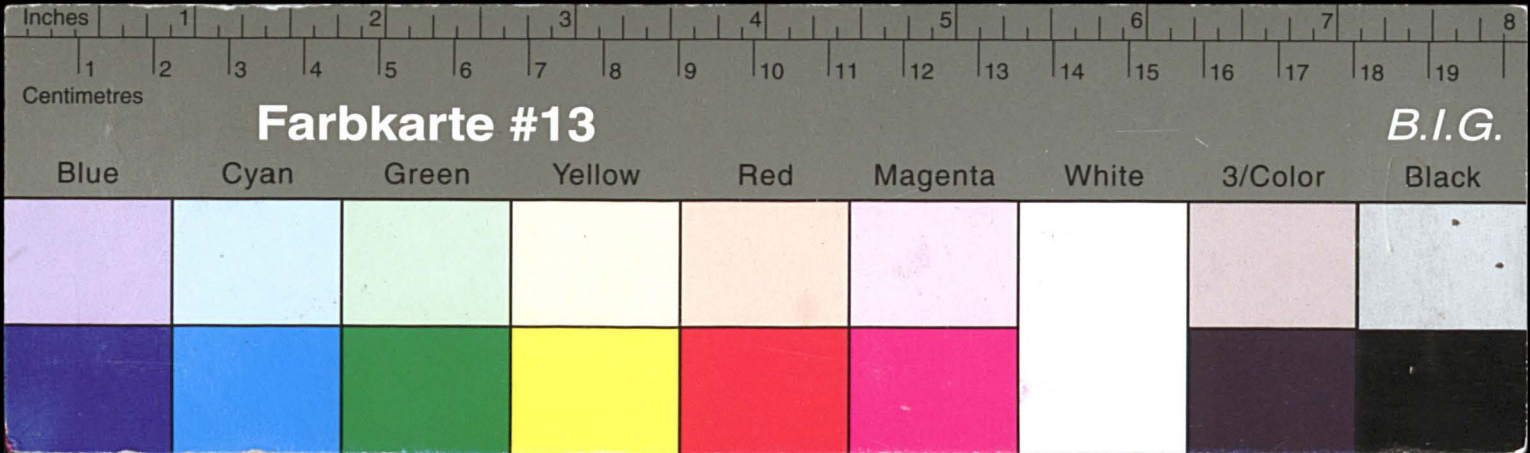

Kreisarchiv Stormarn E103

Gefördert durch die Deutsche Forschungsgemeinschaft (DFG) -
Projektnummer 415708552

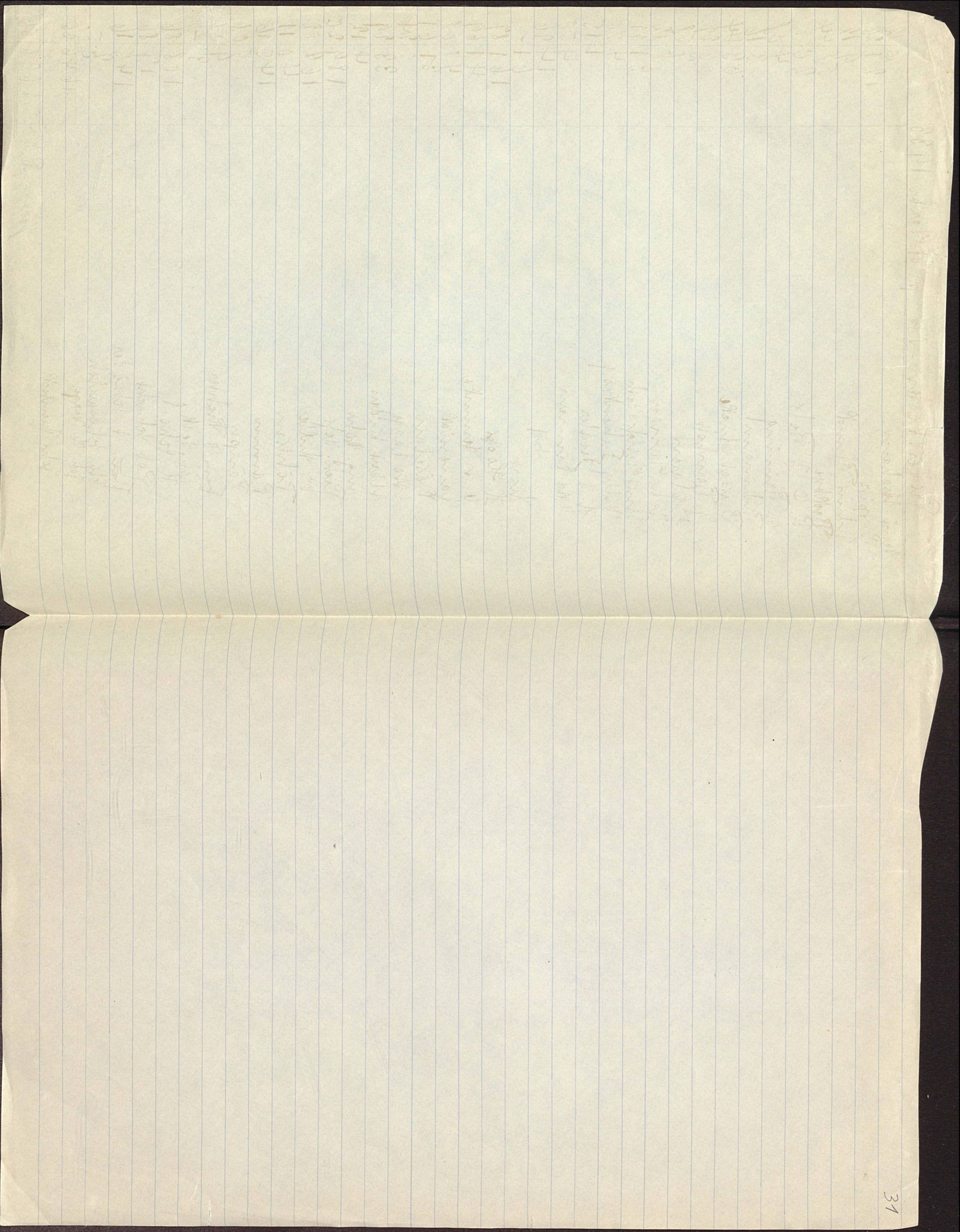

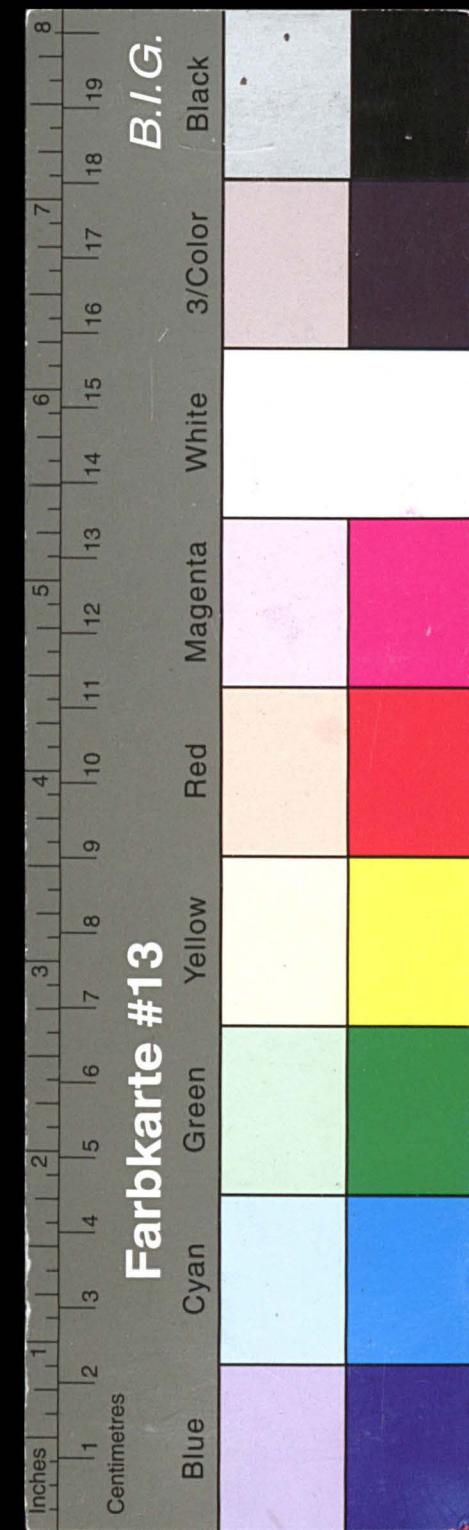

Kreisarchiv Stormarn E103

Gefördert durch die Deutsche Forschungsgemeinschaft (DFG) -
Projektnummer 415708552

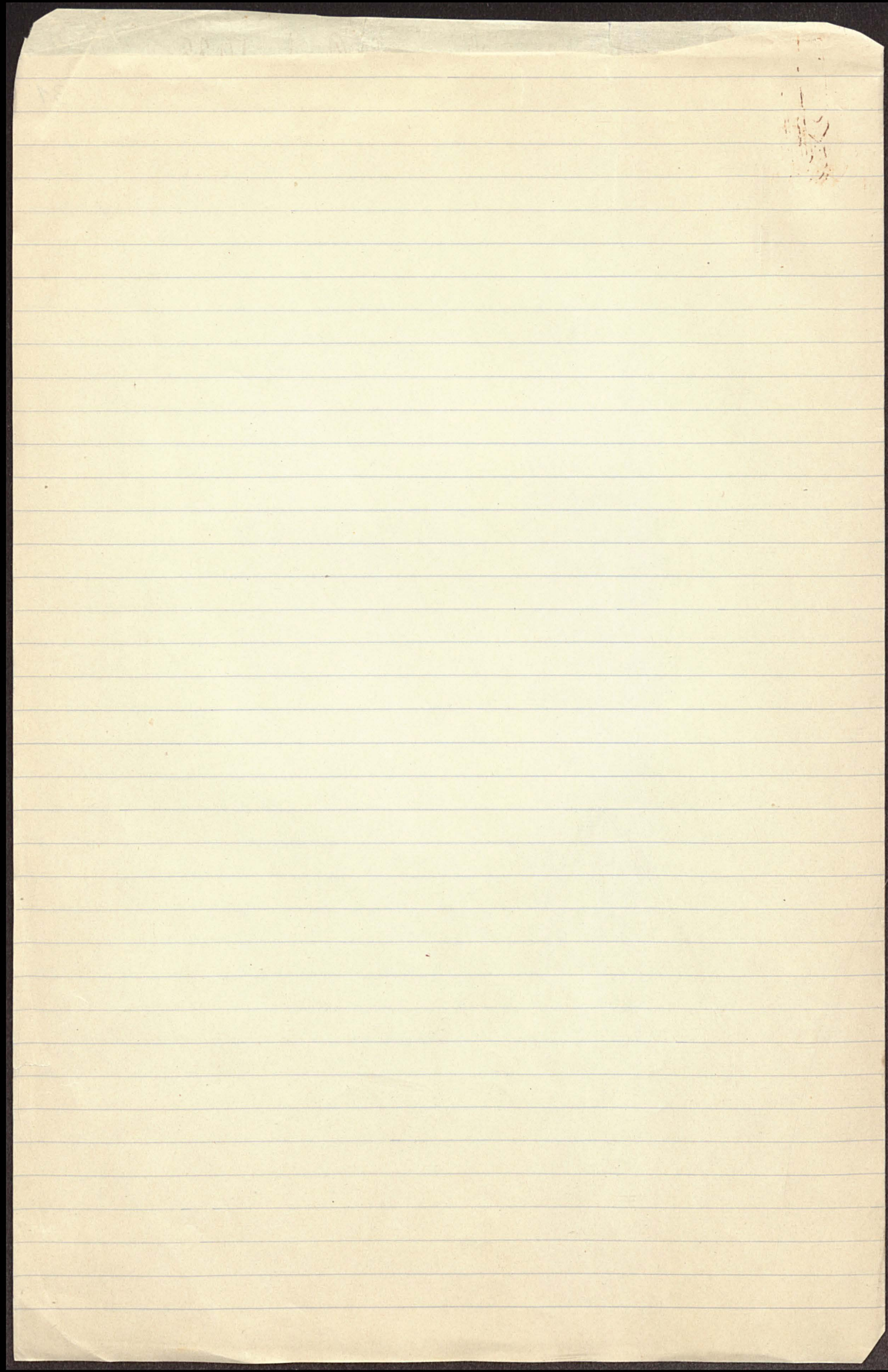

32

*Per Finkler-Finkler-Förderung an Vertriebskassen
für landwirtschaftl. Produkte p. 31.12.1937*

13686	200,00	393899	2.349,020
13630	15,00	13526	150,00
13625	30,00	13522	240,00
13618	200,00	13521	5,00
13608	200,00	13516	7,50
13607	28,12	13506	500,00
13602	15,00	13501	100,00
13601	2,50	13497	18,75
13599	32,53	13495	69,00
13597	22,50	13494	50,00
13594	2,50	13486	5,00
13593	154,50	13476	5,00
13582	400,00	13466	40,00
13579	40,00	13458	7,50
13578	30,00	13420	30,00
13576	3,75	13413	25,00
13574	105,00	13412	7
13573	7,50	13406	60,00
13570	7,50	13396	7
13568	30,00	13395	30,00
13564	150,00	13394	60,00
13560	130,00	13393	7
13559	120,00	13388	23,75
13555	75,00	13387	4,75
13554	160,00	13386	2,50
13553	3,75	13382	15,00
13535	10,00	13377	300,00
13532	23,87	13374	25,00
13529	7	13339	3,50
13527	150,00	13338	20,00
393899	2.349,020	743362	4.146,270

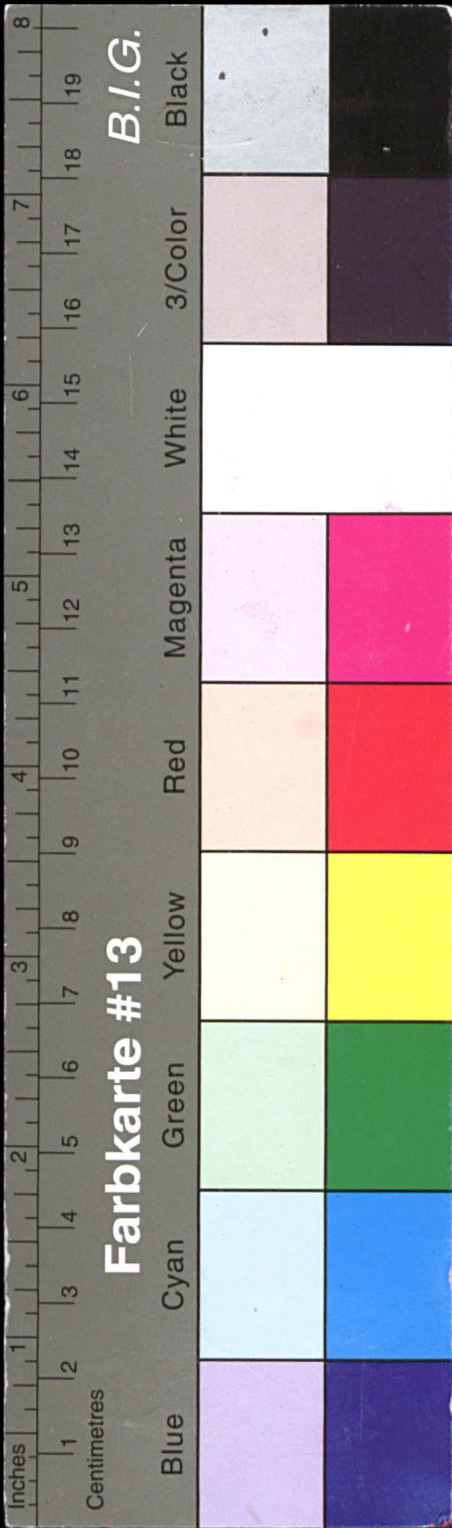

Kreisarchiv Stormarn E103

Gefördert durch die Deutsche Forschungsgemeinschaft (DFG) -
Projektnummer 415708552

000001	000001	000001	000001
000002	000002	000002	000002
000003	000003	000003	000003
000004	000004	000004	000004
000005	000005	000005	000005
000006	000006	000006	000006
000007	000007	000007	000007
000008	000008	000008	000008
000009	000009	000009	000009
000010	000010	000010	000010
000011	000011	000011	000011
000012	000012	000012	000012
000013	000013	000013	000013
000014	000014	000014	000014
000015	000015	000015	000015
000016	000016	000016	000016
000017	000017	000017	000017
000018	000018	000018	000018
000019	000019	000019	000019
000020	000020	000020	000020
000021	000021	000021	000021
000022	000022	000022	000022
000023	000023	000023	000023
000024	000024	000024	000024
000025	000025	000025	000025
000026	000026	000026	000026
000027	000027	000027	000027
000028	000028	000028	000028
000029	000029	000029	000029
000030	000030	000030	000030
000031	000031	000031	000031
000032	000032	000032	000032
000033	000033	000033	000033
000034	000034	000034	000034
000035	000035	000035	000035
000036	000036	000036	000036
000037	000037	000037	000037
000038	000038	000038	000038
000039	000039	000039	000039
000040	000040	000040	000040
000041	000041	000041	000041
000042	000042	000042	000042
000043	000043	000043	000043
000044	000044	000044	000044
000045	000045	000045	000045
000046	000046	000046	000046
000047	000047	000047	000047
000048	000048	000048	000048
000049	000049	000049	000049
000050	000050	000050	000050
000051	000051	000051	000051
000052	000052	000052	000052
000053	000053	000053	000053
000054	000054	000054	000054
000055	000055	000055	000055
000056	000056	000056	000056
000057	000057	000057	000057
000058	000058	000058	000058
000059	000059	000059	000059
000060	000060	000060	000060
000061	000061	000061	000061
000062	000062	000062	000062
000063	000063	000063	000063
000064	000064	000064	000064
000065	000065	000065	000065
000066	000066	000066	000066
000067	000067	000067	000067
000068	000068	000068	000068
000069	000069	000069	000069
000070	000070	000070	000070
000071	000071	000071	000071
000072	000072	000072	000072
000073	000073	000073	000073
000074	000074	000074	000074
000075	000075	000075	000075
000076	000076	000076	000076
000077	000077	000077	000077
000078	000078	000078	000078
000079	000079	000079	000079
000080	000080	000080	000080
000081	000081	000081	000081
000082	000082	000082	000082
000083	000083	000083	000083
000084	000084	000084	000084
000085	000085	000085	000085
000086	000086	000086	000086
000087	000087	000087	000087
000088	000088	000088	000088
000089	000089	000089	000089
000090	000090	000090	000090
000091	000091	000091	000091
000092	000092	000092	000092
000093	000093	000093	000093
000094	000094	000094	000094
000095	000095	000095	000095
000096	000096	000096	000096
000097	000097	000097	000097
000098	000098	000098	000098
000099	000099	000099	000099
000100	000100	000100	000100

743362	4146,270
13335	60,00
13330	255,00
13329	20,00
13325	280,00
13320	40,00
13314	40,00
13313	37,50
13312	240,00
13304	200,00
13302	50,00
13296	240,00
13286	15,00
3283	30,00
13277	78,75
13270	8,00
13268	200,00
13264	70,00
13261	90,00
13253	7
13252	11,75
13251	7,50
13250	60,00
13247	2,50
13242	100,00
13240	27,00
13232	58,48
13216	20,00
13211	70,00
13206	58,00
13202	5,00
1118300	6,520,75

Sturm *Sturm*

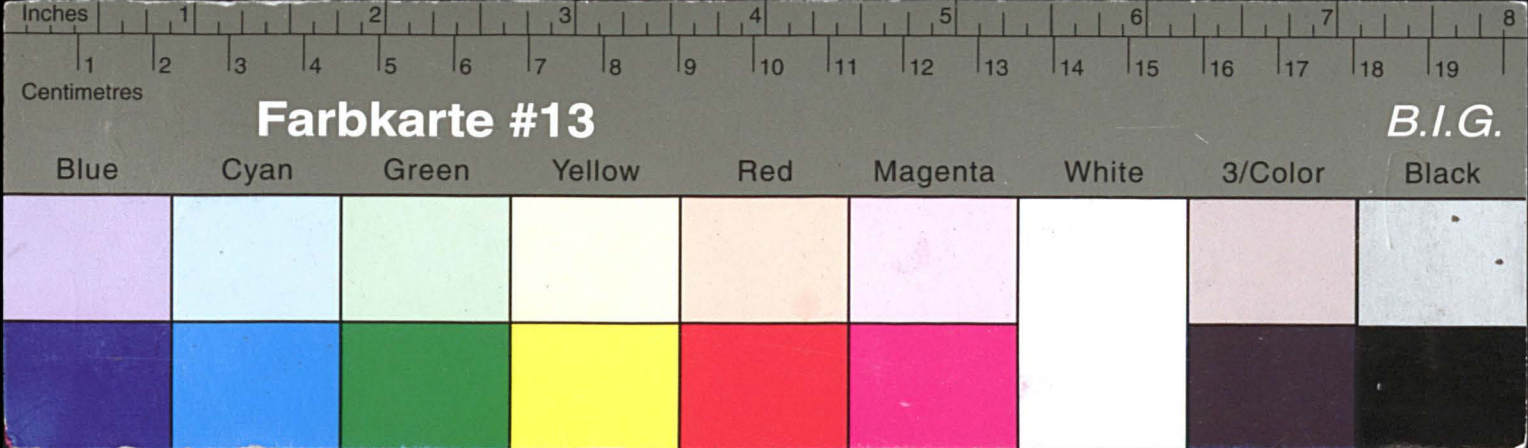

Kreisarchiv Stormarn E103

Gefördert durch die Deutsche Forschungsgemeinschaft (DFG) -
Projektnummer 415708552

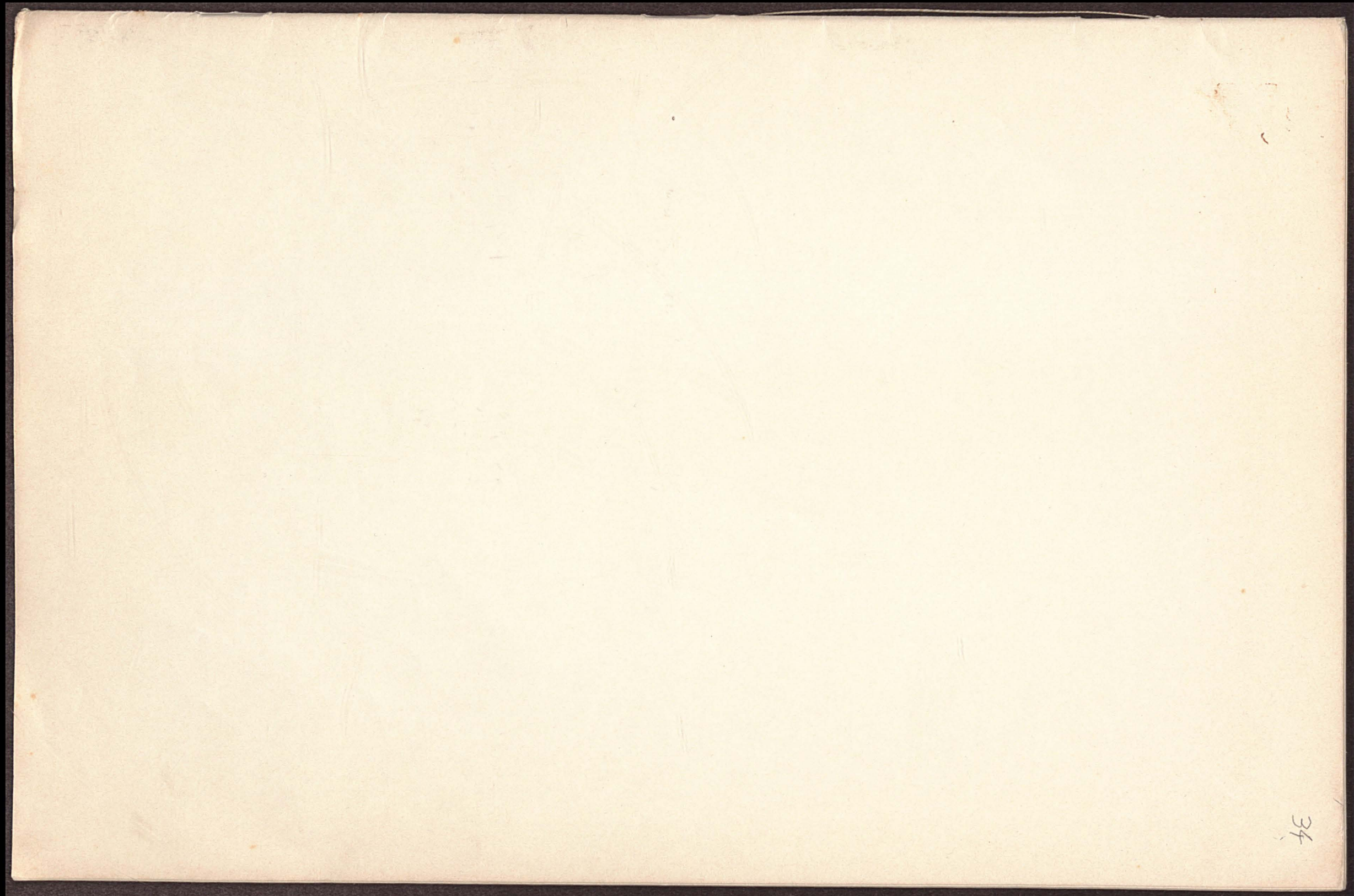
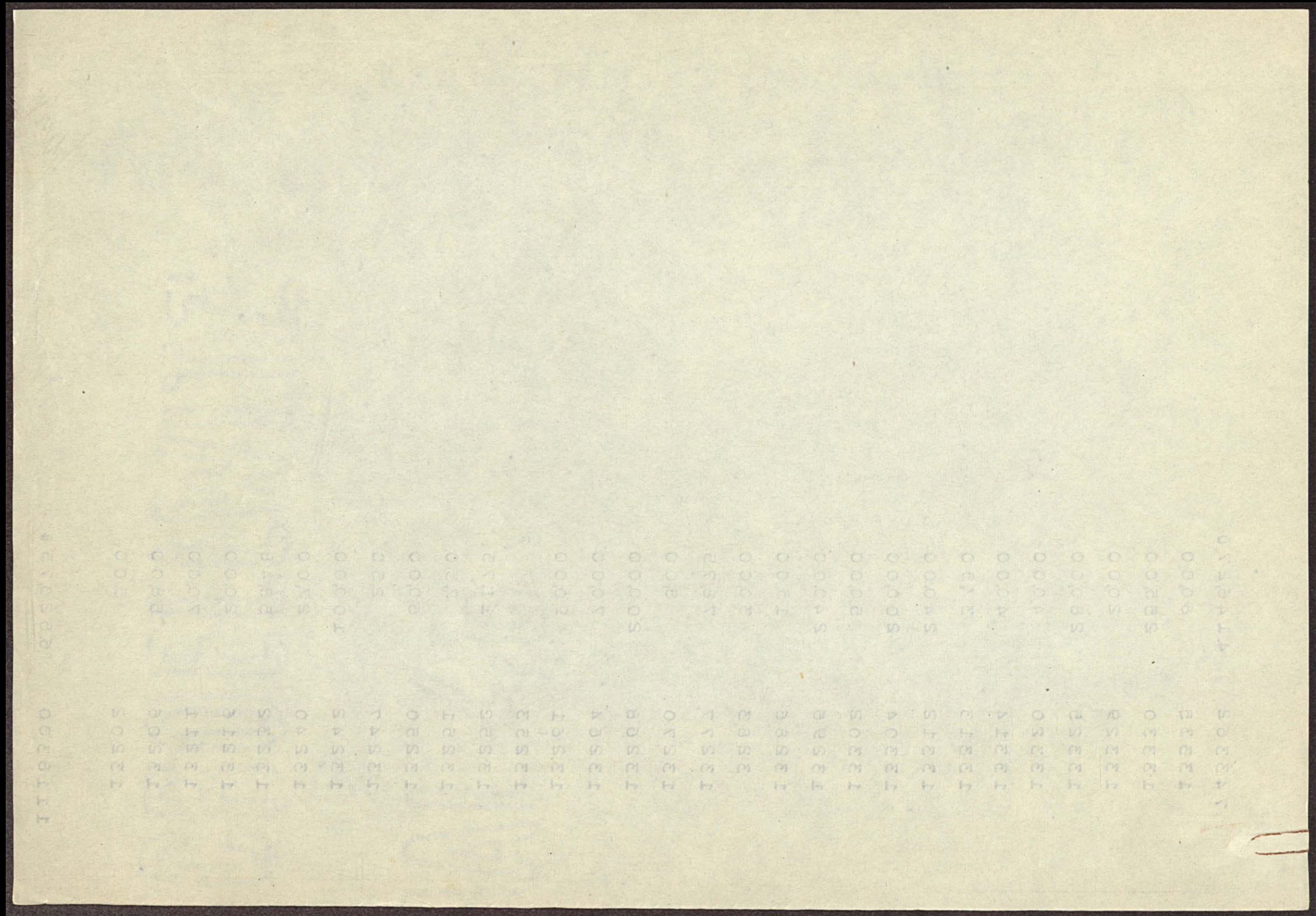

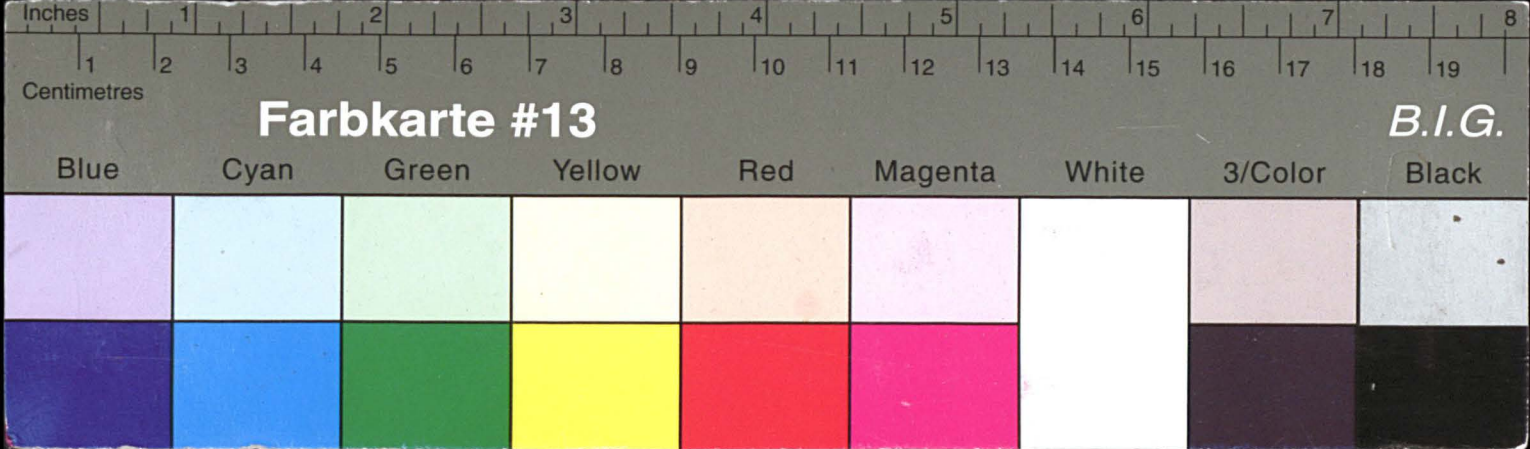

Kreisarchiv Stormarn E103

Gefördert durch die Deutsche Forschungsgemeinschaft (DFG) -
Projektnummer 415708552

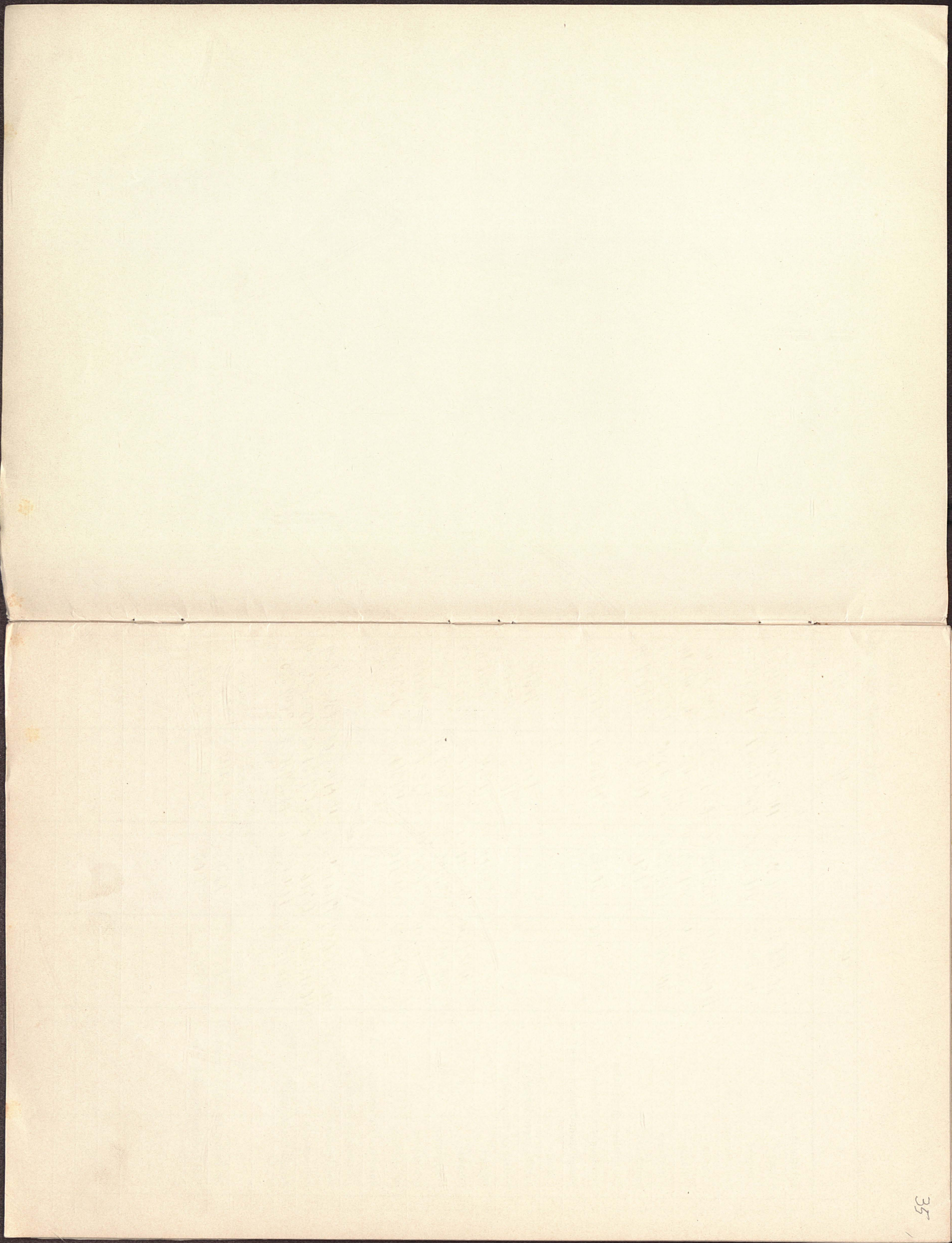



Kreisarchiv Stormarn E103

Gefördert durch die Deutsche Forschungsgemeinschaft (DFG) -
Projektnummer 415708552

4

Über- der Geschäftsergebnisse

	19 24		19 25		19 26		19 27	
	Mr.	Pf.	Mr.	Pf.	Mr.	Pf.	Mr.	Pf.
Spareinlagen:								
Umsatz	308 626	52	916 339	82	1475853	09	2184819	08
Bestand	179 399	93	586 383	52	1302 885	61	2129 312	95
Kontokorrent:								
Umsatz	16 099 582	89	26 755 432	20	30 581 882	33	41 222 549	40
Kreditoren	252 253	84	391 067	74	330 945	85	407 465	84
Debitoren	304 706	46	651 653	62	793 543	02	1 056 832	41
Hypotheken	-	-	21 380	-	206 895	-	628 087	34
Amortisations-Hypotheken	-	-	-	-	-	-	-	-
Darlehn gegen Bürgschaft	24 917	60	30 055	-	79 386	51	101 725	02
Amortisations-Darlehn gegen Bürgschaft	-	-	-	-	-	-	-	-
Darlehn gegen Faustpfand	-	-	-	-	8 000	-	11 500	-
Darlehn an Gemeinden	-	-	-	-	16 000	-	190 100	-
Effekten	-	-	26 800	-	271 374	-	1 531	15
Wechsel	74 426	14	191 900	41	230 560	29	335 355	97
Zinnsgewinn	59 192	30	75 192	72	76 147	11	87 660	26
Reingewinn	14 003	04	20 317	42	25 250	97	20 000	-
Reservefonds	7897	78	34 110	42	47 261	39	55 361	39
Ausgaben für wohltätige und gemeinnützige Zwecke	-	-	-	-	-	-	-	-
Kassenumsatz	11379370	43	17661845	91	24801968	08	30345852	19
Gesamtumsatz	40515780	-	66766286	90	78687831	02	105488927	14
Verwaltetes Kapital	386912	64	1084622	36	1832930	28	2692575	-
	Stück		Stück		Stück		Stück	
Im Umlauf befindliche Sparbücher	863		1577		2344		3003	
Zahl der Kontokorrent-Konten	761		803		878		901	

36

5

sicht der letzten zehn Jahre

	19 28		19 29		19 30		19 31		19 32		19 33	
	Mr.	Pf.	Mr.	Pf.	Mr.	Pf.	Mr.	Pf.	Mr.	Pf.	Mr.	Pf.
	2860858	99	4448119	23	4063012	43	3825717	61	5190962	83	2843397	80
	2889567	16	4072857	73	4641382	86	4486178	43	6036421	16	6168270	40
	51226895	08	65108737	45	62729100	32	54592798	08	42108534	31	36859031	45
	460056	91	746714	51	865620	77	617609	90	610426	76	671167	61
	1387961	08	1524485	69	1194662	19	926700	36	924242	85	938907	63
	884683	35	1374695	57	1777628	62	1901468	12	3343201	55	3247396	91
	94201	70	140568	35	166842	70	197186	-	202053	90	172080	26
	21890	-	20330	15	25905	15	31105	15	18015	15	20412	59
	246712	84	281781	11	280734	76	357314	17	622521	36	483201	18
	75146	85	440291	96	833498	94	978748	94	898164	69	958746	82
	335917	91	431352	46	549019	25	198786	22	126446	24	122411	59
	123323	40	154662	14	157125	06	163374	28	172184	34	143170	73
	35000	-	68000	-	69000	-	70000	-	71000	-	72000	-
	69361	39	96561	39	124161	39	152161	39	180561	39	209361	39
	12000	-	21000	-	40720	14	36230	-	47154	-	42625	-
	33162523	31	38191147	32	35780734	36	31700890	80	25726988	61	22965269	91
	129596338	-	164334027	40	158567725	44	144563144	86	110011525	48	92907490	96
	3478508	77	4957116	32	5668746	73	5295453	43	7290626	36	7548612	52
	Stück		Stück		Stück		Stück		Stück		Stück	
	3709		4455		5090		5247		5214		13291	
	952		1000		1035		1043		1068		1158	



	In den Jahren 1880-1932...	In Jahre 1933...
	ME.	pf.
Transport:	2 262 735 14	40 955 -
An den Schiessklub	70 -	25
An die Witwen- und Waisenstiftung der Kampfgenossen von 1870/71	700 -	
Für das hiesige 14. Niedersächsisches Sängerbundesfest <i>beyn. Kampfgemeinschaft</i>	1 500 -	
„ die hiesigen Guttempler-Logen	5405 -	100
An den Verein zur Hebung des Fremdenverkehrs	10480 -	100
„ „ hiesigen Herbergsverein	8900 -	400
„ „ „ Briestaubenklub	375 -	25
„ „ Schlesw.-Holst. Erziehungsverein	2350 -	
Für das Frauenheim in Innien	300 -	
„ „ Krüppelheim in Alteneichen	1900 -	
An die Lehrer-Witwen- und Waisen-Pensions-Zulagekasse	400 -	
„ den Heide-Kultur-Verein für Schlesw.-Holst.	600 -	
„ „ Kieler Blinden-Verein	600 -	
„ „ Provinzial-Taubstummenverein	100 -	
„ „ Central-Fischerei-Verein	550 -	
Zum Besten der Überschwemmten	2050 -	
Für Linderung der Cholera in Hamburg usw.	300 -	
An den hiesigen Tierschutzverein	100 -	
„ das Komitee für die Schillerfeier	300 -	
„ „ Rauhe Haus in Hamburg	100 -	
„ die Fürsorgestelle für Tuberkulose	1150 -	
„ den hiesigen Bau- und Sparverein	2500 -	
Zum Besten der hiesigen Kinderheilstalt	3000 -	
„ „ des St. Josefs-Hauses, hier	950 -	
Für Hebung der Ziegenhaltung in hiesiger Stadt und zum Ankauf von		
Milchziegen	2037 65	
An den hiesigen Gartenbauverein	1325 -	
„ für hiesigen Kunst- und Gewerbeverein	450 -	
Für hiesigen Krieger- und Reservisten-Verein	5520 -	175
Für die Hebung der Kultur in der Provinz	1000 -	
Für die Hebung der Kultur in der Provinz	15100 -	25
„ „ für die Hebung der Kultur in der Provinz	1000 -	
„ „ für die Hebung der Kultur in der Provinz	2310 -	
„ „ für die Hebung der Kultur in der Provinz	3000 -	300 -
An den hiesigen Reservisten-Verein	750 -	
„ Heimatmuseum für	1200 -	300 -
Seit Errichtung der Spar- und Leihkasse wurden für wohltätige und gemeinnützige Zwecke überhaupt verwendet:	2359 007 69	42405 -
	ME. 2625.143.75	
	„ 42.405.-	
	2.667.548.75	

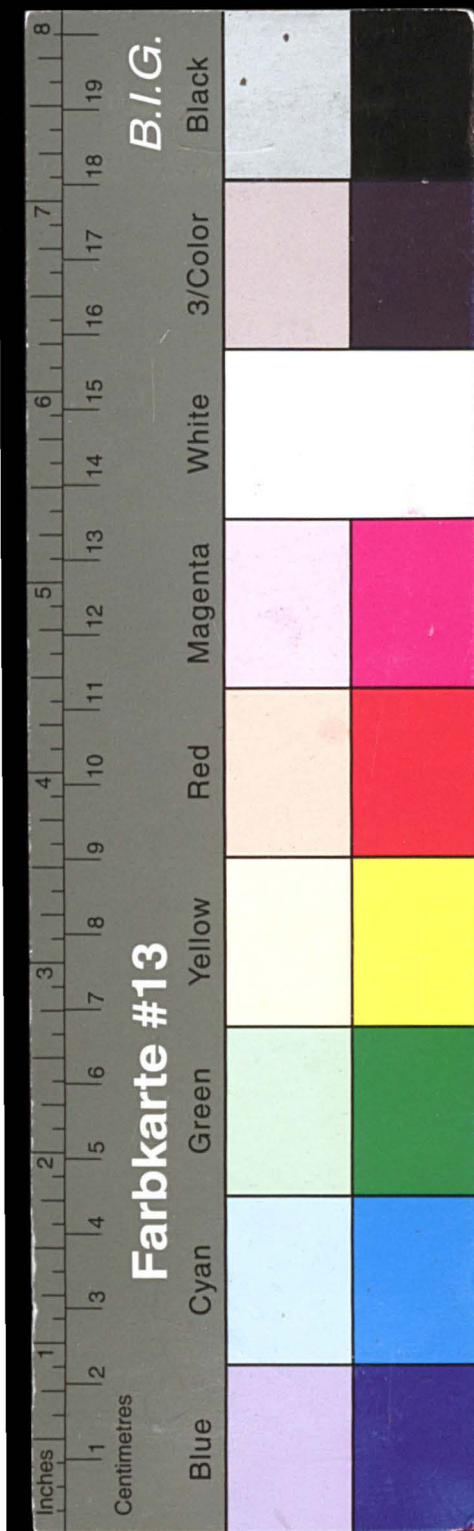

Kreisarchiv Stormarn E103

Gefördert durch die Deutsche Forschungsgemeinschaft (DFG) -
Projektnummer 415708552

8

Über- über den im Jahre

Hptb. Fol.	Konten	Soll		Haben		Umsatz	
		mr.	pf.	mr.	pf.	mr.	pf.
	Kassa-Konto	11 483	154 66	11 482	115 25	22 965	269 91
	Spareinlage-Konto	1 355	774 28	1 487	623 52	2 843	397 81
	Kontokorrent	18 406	477 69	18 452	553 76	36 859	031 45
	Hypotheken-Konto	56	577 45	69	292 99	125	870 44
	Amortisations-Hypotheken-Konto <i>Quibus</i>	-	-	8	141 25	8	141 25
	Darlehns-Konto gegen Bürgschaft	24	725 -	31	588 15	56	313 15
	<i>Quibus</i> Amortisations-Darlehns-Konto geg. Bürgschaft	-	-	3	866 99	3	866 99
	Darlehns-Konto gegen Faustpfand	5	150 -	2	752 56	7	902 56
	„ an Gemeinden	-	-	19	535 83	19	535 83
	Effekten-Konto	62	530 87	1	948 74	64	479 61
	Wechsel-Konto	868	742 85	872	777 50	1741	520 35
	Zinschein-Konto <i>Girozentrale Hamburg</i>	7	566 805 95	7	363 575 01	14	930 380 96
	Reichsbank, Hamburg <i>Lirbeck</i>	1	964 481 53	1	979 240 52	3	943 722 05
	Vereinsbank in Hamburg	124	104 74	120	316 78	244	421 52
	<i>Lirbeck</i> Lirbeck Privatbank <i>Girozentrale Lirbeck</i>	359	333 92	331	721 82	691	055 74
	<i>Girozentrale Kiel</i> Preuß. Central-Genossenschafts-Kasse	1	641 319 74	1	613 115 86	3	254 435 60
	Poffschek-Konto	189	253 57	186	334 73	1775	588 31
	Zinshebungs-Konto	237	296 15	242	527 50	479	123 65
	Zinsen-Konto	432	616 40	432	616 40	865	232 80
	Interims-Konto	18	206 44	15	110 18	33	316 62
	Prozesskosten-Konto	2	162 74	6	545 48	8	708 22
	Ankosten-Konto	84	502 44	84	502 44	169	004 88
	Konto pro Diverse	100	262 74	91	990 16	192	252 90
	Gebühren-Konto	501	85	501	85	1	003 70
	Geschäftsgrundstücks-Konto	496	-	47	-	543	-
	Inventar-Konto	54	90	54	90	109	80
	Immobilien-Konto	15	490 -	10	490 -	25	980 -
	Gewinn- und Verlust-Konto	193	135 38	193	135 38	386	270 76
	<i>Provisions</i> Verwendungs-Konto	2	408 08	2	408 08	4	816 16
	Sparkassen-Verein	14	225 -	14	620 -	28	845 -
	Tantieme-Konto <i>Landesbank Kiel</i>	317	767 49	313	279 49	631	046 98
	Dellkrederefonds-Konto	72	14	-	-	72	14
	Effekten-Reserve-Konto	-	-	46	114 -	46	114 -
	Transport:	46	227 630 -	46	180 444 12	92	408 074 12

sicht 1933. erzielten Umsatz

Hptb. Fol.	Konten	Soll		Haben		Umsatz	
		mr.	pf.	mr.	pf.	mr.	pf.
	Transport:	46	227 630 -	46	180 444 12	92	408 074 12
	Reservefonds-Konto	-	-	28	800 -	28	800 -
	Sonderrücklagen-Konto	7	787 20	-	-	7	787 20
	G. L. Lirbeck-Sonder-Kto.	-	-	50	000 -	50	000 -
	Liquiditäts-Sonder-Kto.	50	000 -	-	-	50	000 -
	Kürtefonds-Kto.	301	76	-	-	301	76
	Öffentl. Bausparkasse	2072	16	-	-	2072	16
	Ausgleichsstock	20	460 72	49	007 72	69	468 44
	Grundstücks-Ertrags-Kto.	19	16 04	19	16 04	3	832 08
	Zinslose Zusatzforderung f. landw. Hypoth.	652	0 75	-	-	652	0 75
	Wertberichtigungs-Kto. " " "	-	-	652	0 75	652	0 75
	Bürgschafts-Schuldner	-	-	2	000 -	2	000 -
	" - Verpflichtung	2	000 -	-	-	2	000 -
	Rediskontierte Wechsel	-	-	18	60 14	18	60 14
	Verpflichtg. aus redisck. Wechseln	18	60 14	-	-	18	60 14
	Inteas.s.o. Wechsel	66	327 87	66	868 84	133	196 71
	" - " - Interims	66	868 84	66	327 87	133	196 71
		46	453 745 48	46	453 745 48	92	907 490 96

38

9

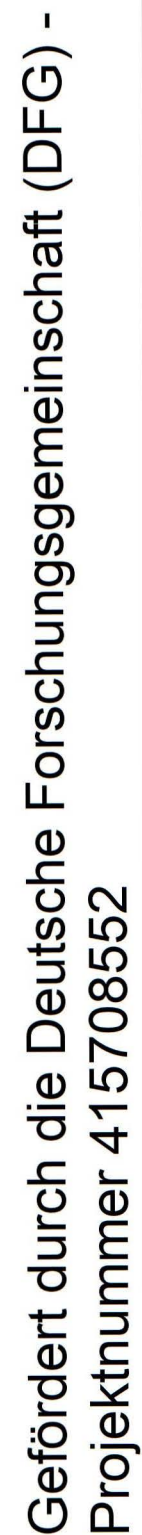
[illegible]

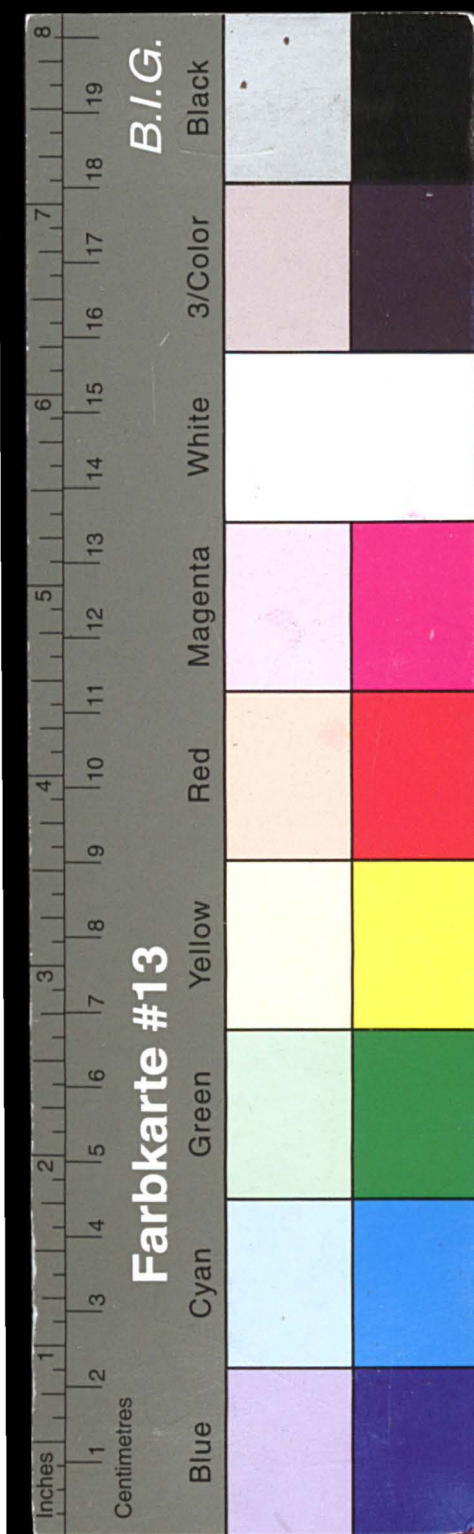
[illegible]

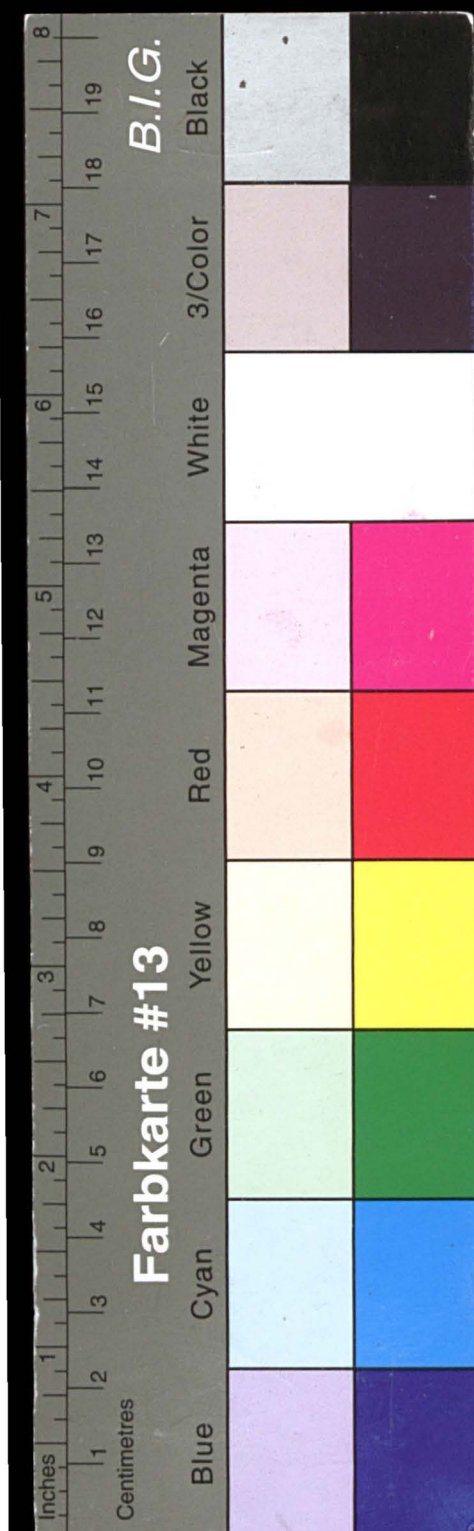

Kreisarchiv Stormarn E103

Gefördert durch die Deutsche Forschungsgemeinschaft (DFG) -
Projektnummer 415708552

14

Vermögen

An Hypotheken-Konto:

Vortrag vom Jahre 1932

1933 auf Hypotheken ausgeliehen

und zurückgehalten

1933, Dezember 31., Bestand

„ Amortisations-Hypotheken-Konto: *Debiore*

Vortrag vom Jahre 19 *Darlehn. Ko. gg. Bürgsch-Debiore*

19 auf Amortisations-Hypotheken ausgeliehen

Darlehn. Ko. gg. Gemeinden-Debiore

und zurückgehalten

19, Dezember 31., Bestand

„ Darlehns-Konto gegen Bürgschaft:

Vortrag vom Jahre 1932

1933 wurden ausgeliehen

und zurückgezahlt

1933, Dezember 31., Bestand

„ Amortisations-Darlehns-Konto gegen Bürgschaft:

Vortrag vom Jahre 1932

1933 *find mit 1000 eingezahlt*
1933 *ausgeliehen find mit 1000 vergütet*

und zurückgehalten

1933, Dezember 31., Bestand

„ Darlehns-Konto gegen Faustpfand:

Vortrag vom Jahre 1932

1933 wurden ausgeliehen

und zurückgezahlt

1933, Dezember 31., Bestand

Transport:

Bilanz= am 31. Dezember Hauptbuch

Konto 1933 Sol.

Per Spareinlage-Konto:

Vortrag vom Jahre 1932

1933 neue Einlagen

1933 beigeschriebene Zinsen:

vor dem 31. Dezember

am 31. Dezember

1933 zurückbezahlte Einlagen

Bestand am 31. Dezember 1933

„ Kontokorrent-Konto:

Vortrag vom Jahre 1932

1933 wurden einbezahlt bzw. überwiesen

und den Kontoinhabern an Zinsen vergütet

im Laufe des Jahres sind Vortrag 1932 *R.H. 924.242.85*

abgehoben bzw. überwiesen

und den Kontoinhabern an Zinsen zur Last

gebracht

1933, Dezember 31., Saldo

und zwar:

Kreditoren

Debitoren (unter Vermögen nachgewiesen)

wie oben:

„ Konto pro Diverse:

Herr Gressler, Barkhorst

Herr Petersen

Herr Ballhagen, Auhagen

Herrn Schmidt, Schmiedsdorf

Herrn Post, für

Herrn Leidlitz, Borsdorf

Herrn Schell, Borsdorf

Herrn Köhlke, für

Rechnungssache Sparkasse für 3 Monate

1933, Perbe. 31, Saldo

Transport:

Schulden

me. pf. me. pf.

6036421 16

1240847 66

me. 22.474.20

„ 224.301.66

246775 86

7524044 68

1355774 28

6168270 40

610426 76

18446049 42

6584 34

19062980 52

R.H. 924.242.85

me. 18.343.238.43

„ 63.239.26

19330720 54

Debet 267740 02

671167 61

938907 63

267740 02

671167 61

742 15

6840180 16

41

15

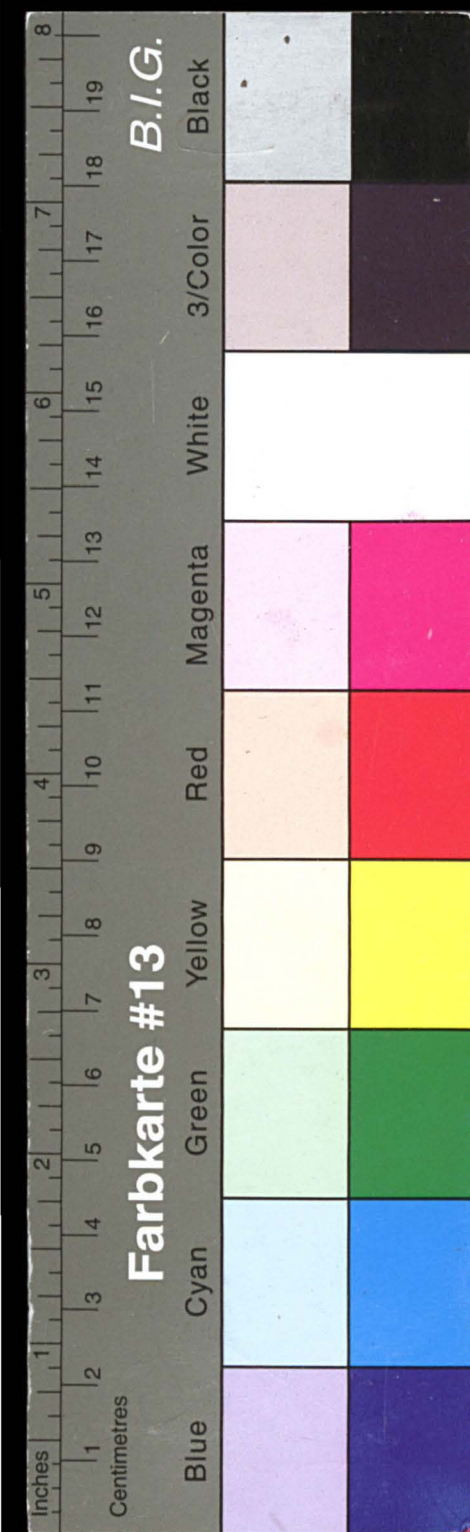

Kreisarchiv Stormarn E103

Gefördert durch die Deutsche Forschungsgemeinschaft (DFG) -
Projektnummer 415708552

16

Vermögen

	Mr.	Pf.	Mr.	Pf.
Transport:			3697432	24
An Darlehns-Konto an Gemeinden:				
Vortrag vom Jahre 1932	502737	01		
1933 wurden ausgeliehen				
	502737	01		
und zurückgezahlt	19535	83		
1933, Dezember 31., Bestand			483201	18
„ Effekten-Konto:				
Vortrag vom Jahre 1932	Nennwert Mr. 1208.024.50	898164	69	
1933 sind erworben	„ „ 11.525.-	12569	37	
	Mr. 1219.549.50	913734	06	
1933 sind verkauft bzw. gelöst	„ 400.-	1948	74	
	Mr. 1219.149.50	911785	32	
an Kursverlust sind abgeschrieben				
		911785	32	
an Kursgewinn sind zugeschrieben			46961	50
1933, Dezember 31., Bestand: Nennwert Mr. 1219.149.50			958746	82
„ Wechsel-Konto:				
Vortrag vom Jahre 1932			126446	24
1933 erworben bzw. ausgeliehen			886742	85
			1095189	09
und abgegeben bzw. eingelöst			872777	50
1933, Dezember 31., Bestand			122411	59
„ Kontokorrent-Konto:				
Schuldner am 31. Dezember 1933 laut Auszug			938907	63
„ Reichsbankhauptstelle Hamburg: <i>Liburk</i>			39002	88
Vortrag vom Jahre 1932			1964481	53
1933 sind auf Giro eingegangen				
			2003484	41
und überwiesen bzw. ausgezahlt			1979240	52
Guthaben für uns am 31. Dezember 1933			24243	89
„ <i>Sparkassen-Giroverband</i>				
„ <i>Beteiligung</i>			63600	-
Transport:			6288543	35

Bilanz= am 31. Dezember Hauptbuch

42

17

Konto 19..... Fol.

Schulden

	Mr.	Pf.	Mr.	Pf.
Transport:			6840180	16
Der Verwendungs-Konto: <i>Sparkassen-Verein</i>				
Vortrag vom Jahre 1932			14295	86
1933 wurden überwiesen:				
vom Sparkassen-Verein	Mr. -			
„ Gewinn- und Verlust-Konto	„ 14.400		220	-
anderweitig erstattet	„ 220		14400	-
			28695	86
1933 wurden zu wohltätigen und gemeinnützigen Zwecken verausgabt			14225	-
1933, Dezember 31., Saldo				1469086
Dieser Saldo besteht in:				
„ <i>zur Verteilung im Jahre 1934</i>			14400	-
„ <i>Reservierung bei Postbank</i>			290	86
			14690	86
„ Sparkassen-Verein:				
Vortrag vom Jahre 19				
vom 19 er Gewinn überwiesen				
19 dem Verwendungs-Konto überwiesen				
19, Dezember 31., Saldo				
Transport:			6834871	02

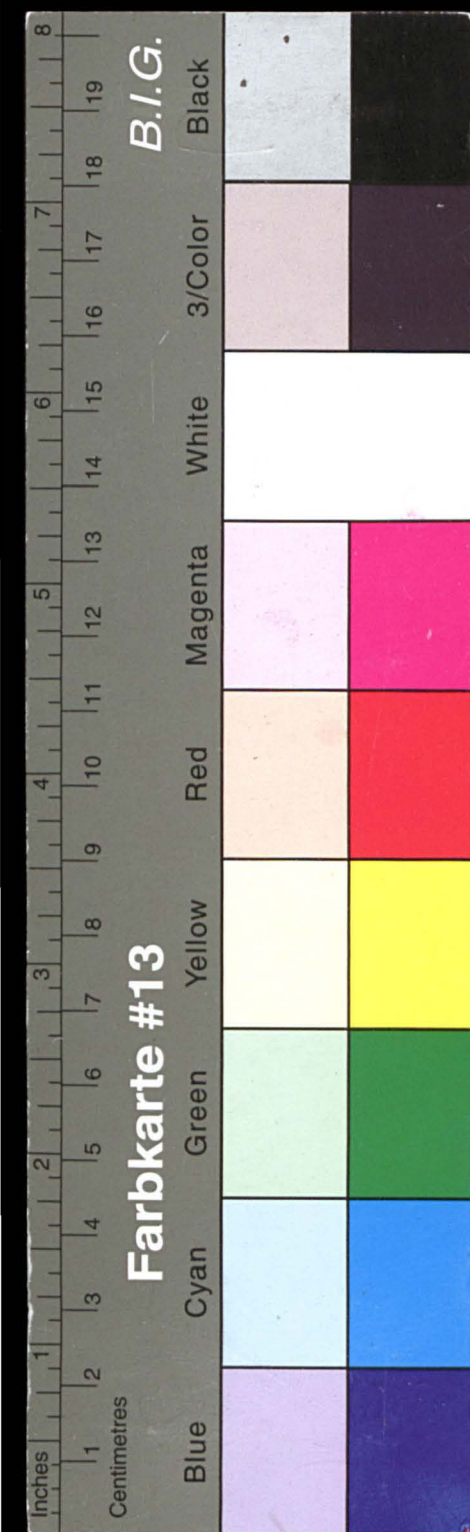

Kreisarchiv Stormarn E103

Gefördert durch die Deutsche Forschungsgemeinschaft (DFG) -
Projektnummer 415708552

18

Vermögen

	Mf.	Pf.	Mf.	Pf.
Transport:			6288	543 35
An Vereinsbank in Hamburg:				
Vortrag vom Jahre 1932	765	-		
1933 sind auf Giro belegt bzw. eingegangen	124054	53		
und von der Bank an Zinsen vergütet	50	21		
	124869	74		
1933 von der Bank ausgezahlt bzw. überwiesen Mf. }				
derselben an Porto vergütet	120316	78		
Guthaben für uns am 31. Dezember 1933			4552	96
„ Lübecker Privatbank: Gironenhale Kiel	687	35		
Vortrag vom Jahre 1932				
1933 sind auf Giro belegt bzw. eingegangen	1641074	28		
und von der Bank an Zinsen vergütet	245	46		
	1642007	09		
1933 von der Bank ausgezahlt bzw. überwiesen Mf. }				
derselben an Porto vergütet	1613115	86		
Guthaben für uns am 31. Dezember 1933			28891	23
„ Gironenhale Hamburg				
„ Preuss. Central-Gen.-Kasse, Berlin:				
Vortrag vom Jahre 1932	139778	96		
1933 sind auf Giro belegt bzw. eingegangen	7558068	27		
und von der Bank an Zinsen vergütet	8737	68		
	7706584	91		
1933 von der Bank ausgezahlt bzw. überwiesen Mf. }				
derselben an Porto vergütet	7363575	01		
Guthaben für uns am 31. Dezember 1933			343009	90
„ Landesbank Kiel				
„ Sparkassen-Giro-Verband Schleswig-Holstein:				
Vortrag vom Jahre 1932	2389	-		
1933 sind auf Giro belegt bzw. eingegangen	317561	98		
uns an Zinsen vergütet	205	51		
	320156	49		
1933 vom Verband ausgezahlt bzw. überwiesen Mf. }				
demselben an Porto vergütet	313279	49		
Guthaben für uns am 31. Dezember 1933			6877	-
Transport:			6671874	44

Bilanz- am 31. Dezember Hauptbuch

43

19

Konto 19 Sol.

Schulden

	Mf.	Pf.	Mf.	Pf.
Transport:			6854871	02
Per Tantieme-Konto:				
Tantieme der Beamten:				
von Mf. Reingewinn				
„ Delfrederefonds-Konto:				
Vortrag vom Jahre 1932	269370	12		
zur Deckung von Verlusten sind verwandt	72	14		
	269297	98		
1933 vom Verwendungs-Konto überwiesen	-			
1933, Dezember 31., Saldo			269297	98
„ Effekten-Reserve-Konto:				
Vortrag vom Jahre 1933	3538	11		
Vom Gewinn- und Verlust-Konto überwiesen	46114	-		
Kursgewinn				
aus den Überschüssen	49652	11		
dem Gewinn- und Verlust-Konto überwiesen	-			
für Kursverluste	-			
1933, Dezember 31., Saldo			49652	11
„ Reservefonds-Konto:				
Vortrag vom Jahre 1932	180561	39		
1933 aus dem Reingewinn überwiesen	28800	-		
1933, Decbr. 31., Saldo			209361	39
„ Sonderrücklagen-Konto				
Vortrag vom 1932	159116	58		
aus zurückgelegt	7787	20		
1933, Decbr. 31., Saldo			151329	38
Transport:			7534511	88



Kreisarchiv Stormarn E103

Gefördert durch die Deutsche Forschungsgemeinschaft (DFG) -
Projektnummer 415708552

20

Vermögen

	me.	pf.	me.	pf.
Transport:			6671874	44
An Postcheckamt Hamburg:				
Vortrag vom Jahre 1932	16768	37		
1933 sind auf Postcheck-Konto eingegangen	889253	57		
	906021	94		
1933 abgehoben bzw. überwiesen me. }				
an Gebühren vergütet " }	886334	73		
Guthaben für uns am 31. Dezember 1933			19687	21
„ Prozeßkosten-Konto:				
Vortrag vom Jahre 1932	6019	30		
1933 wurden verauslagt	2162	74		
	8182	04		
und vereinnahmt	6545	48		
Guthaben an ausstehenden Posten			1636	56
„ Zinshebungs-Konto:				
Rückständige Zinsen am 1. Januar 1932			98665	91
1933 fällige Zinsen für:				
1. Hypotheken R me. 191.592,30				
2. Darlehn gegen Bürgschaft " 4308,53				
3. " " " " 11.359,03				
4. " " " " 1146,99				
5. " " " " 996,78				
6. " an Gemeinden " 27892,52			237296	15
7. Effekten " "				
8. Wechsel " "				
			335962	06
1933 sind eingegangen für:				
1. Hypotheken me. 195.035,02				
2. Darlehn gegen Bürgschaft " 10.974,72				
3. " " " " 984,04				
4. " an Gemeinden " 30.358,40				
5. Effekten " 5.175,32			242527	50
6. Wechsel " "				
			93434	56
Transport:			6671874	44

Bilanz= am 31. Dezember Hauptbuch

21

Konto 19 Sol.

Schulden

	me.	pf.	me.	pf.
Transport:			7534511	88
Per Kasse-Konto				
Vortrag vom 1932	7881	65		
1933, Darlehn, 31, Saldo	301	76		
Wertberichtigungs-Konto für landw. Hypotheken			7579	89
			6520	75
Transport:			7548612	52



22

		ME.	Pf.	ME.	Pf.
Transport:				6693	21
1933, Dezember 31., rückständige Zinsen, und zwar für:					
1. Hypotheken	ME. 76.411.70				
2. Darlehn gegen Bürgschaft	„ 5.082.49				
3. „ „ Faustpfand	„ 284.83				
4. „ an Gemeinden	„ 7.370.10				
5. <i>Debitoren</i>	„ 42.85.44			93	56
An Interims-Konto:					
19 verdiente, am Jahreschlusse noch nicht fällige Zinsen für:					
1. Hypotheken					
2. Darlehn gegen Bürgschaft					
3. „ „ Faustpfand					
4. „ an Gemeinden	<i>Gehälter für Janr. 1934</i>	2977	56		
5. Effekten		15987	18		
abzüglich im voraus erhobener Zinsen für:		18964	74		
Wechsel		758	30		
1933, <i>Debr. 31, Saldo</i>				18206	44
„ Immobilien-Konto:					
Vortrag vom Jahre 1932		—			
1933 verausgabt		15490	—		
		15490	—		
und vereinnahmt		10490	—		
1933, Dezember 31., Saldo				5000	—
„ <i>Zinslose Zusatzforderungen für landw. Hypotheken</i>				6520	75
„ <i>Liquiditäts-Forder-Konto</i>				50000	—
„ <i>Sparkassen-Ausgleichsstock</i>				634037	40
„ <i>Öffentl. Bausparkasse</i>				3626	28
Transport:				7504023	64

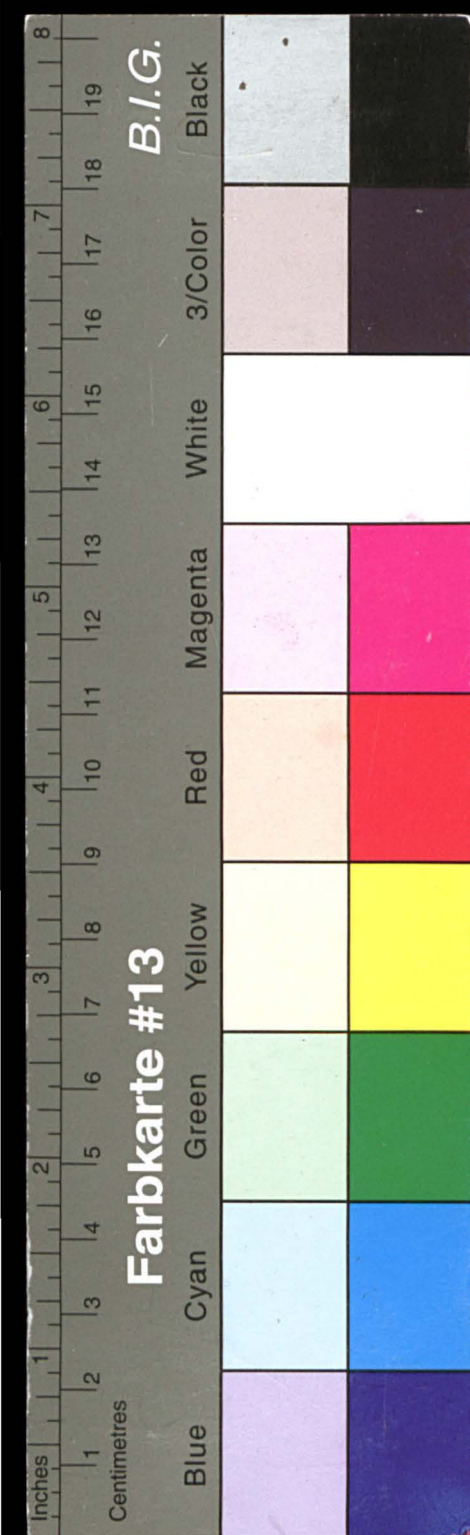



Kreisarchiv Stormarn E103

Gefördert durch die Deutsche Forschungsgemeinschaft (DFG) -
Projektnummer 415708552

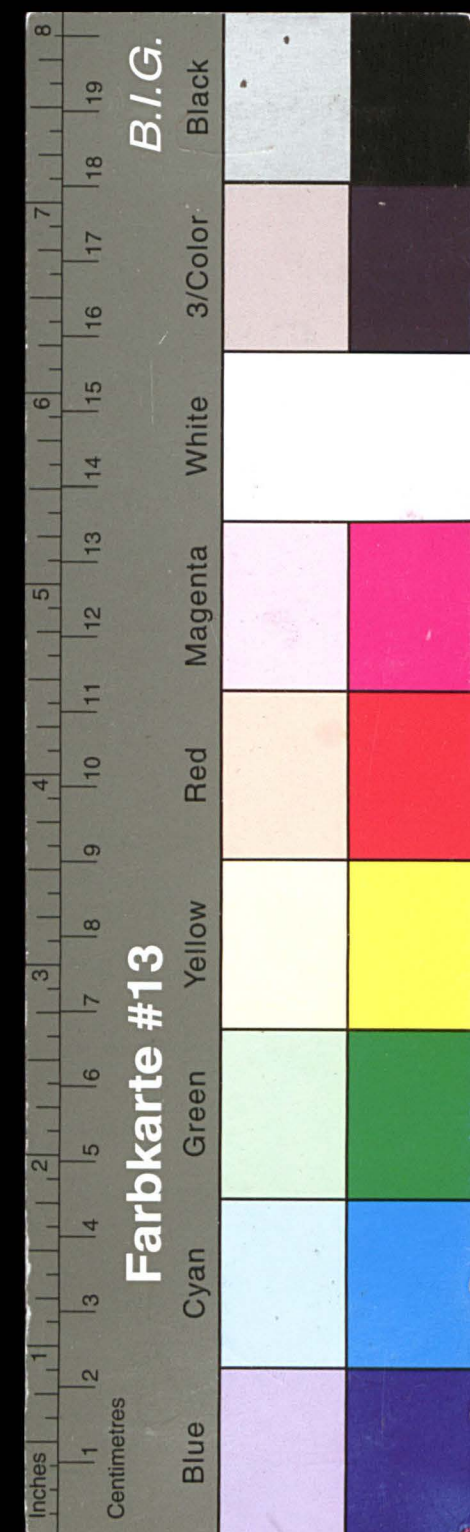

Kreisarchiv Stormarn E103

Gefördert durch die Deutsche Forschungsgemeinschaft (DFG) -
Projektnummer 415708552

Soll

Zinsen Bilanz - Kontb

<u>An Interims - Konto</u>		15 110,18 ✓
" Bausparkasse, gezahlte Zinsen		91,44 ✓
" G. Z. Hamburg " "		4,24 ✓
<u>" Spar - Konto</u>		
gezahlte Zinsen vor dem 31/12.33	22 474,20	
" " am 31/12.33	224 301,66 ✓	246 775,86 ✓
<u>" Konto-Korrent-Konto</u>		
gezahlte Zinsen vor dem 31/12.33	4 832,34 ✓	
" " am 31/12.33	1 672.- ✓	6 504,34 ✓
<u>" Rückstellungen</u>		20 959,61 ✓
<u>" Gewinn - und Verlust - Konto</u>		
Gewinnan Zinsen		143 170,73 ✓

P.M.
432 616,40
=====

1933

Haben

<u>Per Interims - Konto</u>		
Effekten-Konto, fällige, aber noch nicht eingegangene Zinsen	15 987,18 ✓	
./. Wechsel-Konto, eingegangene aber noch nicht fällige Zinsen	758,30 ✓	15 228,88 ✓
G.Z. Hamburg erhaltene Zinsen		8 737,68 ✓
" Kiel " "		245,46 ✓
" Lübeck " "		743,88 ✓
Landesbank " "		205,51 ✓
Vereinsbank " "		50,21 ✓
G.Z. Lübeck a/Sonder Konto "		1 671,87 ✓
G.Z. Hamburg a/Liquid.Konto "		625.- ✓
Bausparkasse " "		147,95 ✓
Spark. Ausgleichsstock 3 1/2 %		20 460,72 ✓

<u>Zinshebungs-Konto</u>		
1) Hypotheken-Konto	191 592,30	
2) Darlehn-Konto gegen Bürgschaft	11 359,03	
3) " " Faustpfand	996,78	
4) " " an Gemeinden	27 892,52	
5) Dubiose Forderungen	5 455,52	237 296,15
Effekten - Konto erhaltene Zinsen		71 969,28 ✓
Wechsel - Konto " "		11 994,55 ✓

<u>Konto - Korrent - Konto</u>		
belastete Zinsen vor dem 31/12.33	57 937,25 ✓	
" " am 31/12,33	5 302,01 ✓	63 239,26
		P.M. 432 616,40 =====

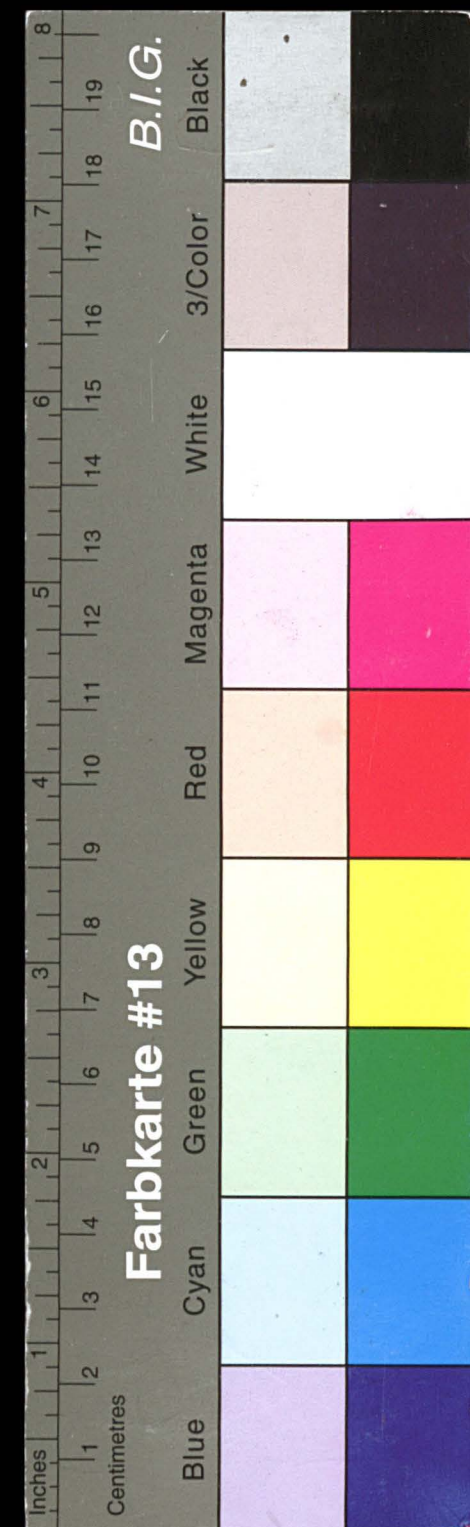

Kreisarchiv Stormarn E103

Gefördert durch die Deutsche Forschungsgemeinschaft (DFG) -
Projektnummer 415708552

An Unkosten	
Verwaltungskosten 1933	74 919,48 ✓
" <u>Effekten - Reserve - Konto</u>	
Kursgewinn an im Bestande verbliebenen Papieren	46 114.- ✓
" <u>Geschäftsgrundstücks - Konto</u>	
Abschreibung	47.- ✓
" <u>Inventar - Konto</u>	
Abschreibung	54,90 ✓
Reingewinn RM 72 000.-	
Reservefonds - Konto	28 800.- ✓
Stadtgemeinde Gewinnanteil an die Stadt	28 800.- ✓
Sparkassenverein "	14 400.- ✓

193 135,38

Konto 1933 Bilanz

Per Provisionen	2 403,90 ✓
" <u>Gebühren - Konto</u>	501,85 ✓
Zinsen - Konto	
Gewinn an Zinsen	143 170,73 ✓
" <u>Effekten - Konto</u>	
Gewinn an veräußerten Papieren	847,50
" " im Bestande verbliebenen Papieren	46 114.- 46 961,50 ✓
" <u>Grundstücks - Ertrags - Konto</u>	97,40 ✓

193 135,38

Nach pflichtmässiger Prüfung aufgrund der Schriften, Bücher und sonstigen Unterlagen des Betriebes sowie erteilten Aufklärungen und Nachweisen bescheinige ich, dass die Buchführung und der Jahresabschluss sowie der Jahresbericht der Spar- und Leihkasse der Stadt Bad Oldesloe, Oldesloe, den gesetzlichen Vorschriften und den einschlägigen Bestimmungen entsprechen und dass im übrigen auch die wirtschaftlichen Verhältnisse des Betriebes/Beanstandungen nicht wesentlich ~~erheblich~~ ergeben haben.

K i e l, den 2. März 1934

Verbandsrevisor
des
Schleswig-Holsteinischen Sparkassenverbandes

[illegible]

Gefördert durch die Deutsche Forschungsgemeinschaft (DFG) -
Projektnummer 415708552

Vermögen		Bilanz - Konto
An Hypotheken - Konto		3 247 396,91
" " " Dubiose		74 947,85
" Darlehn - Konto gegen Bürgschaft		172 080,26
" " " " Dubiose		19 243,50
" " " " Faustpfand		20 412,59
" " " an Gemeinden		483 201,18
" " " " Dubiose		119 784,35
Konto - Korrent - Konto Debitoren		938 907,63
Wechsel-Konto		122 411,59
" Effekten - Konto <u>Nennwert RM 1 219 149,50</u>		958 746,82
" Zinshebungs - Konto		93 434,56
" Zinslose Zusatzforderungen f. landw. Hypotheken		6 520,75
" Prozesskosten - Konto		1 636,56
" Geschäftsgrundstücks - Konto		450.-
" Inventar - Konto		1.-
" Beteiligung		63 600.-
" G.Z. Hamburg		343 009,90
" G.Z. Kiel		28 891,23
" G.Z. Lübeck		43 566,78
" Landesbank		6 877.-
" Reichsbank		24 243,89
" Vereinsbank		4 552,96
" Postscheck - Konto		19 687,21
" Liquid. Sonder - Konto		50 000.-
" Interims - Konto		18 206,44
" Sparkassen Ausgleichsstock		634 037,40
" Öffentliche Bausparkasse		3 626,28
" Immobilien - Konto		5 000.-
" Kassa - Konto		44 137,88
Bürgschafts - Schuldner	RM 38 000.-	
Rediskontierte Wechsel	-	
Inkasso - Wechsel	3 470,55	
		RM 7 548 612,52

Der Vorstand :

Skiving
 Tabben
 Walker Ellerbrock
 W. L. Pagan
 Bushwaller
 F. Mose
 Lees
 St. Aubert

per 31.12. 1933

Schulden

Per Spareinlagen - Konto	6 168 270,40
" Konto - Korrent - Konto, <u>Kreditoren</u>	671 167,61
" Verwahrgelder	742,15
" Sparkassenverein	14 690,86
" Effekten - Reserve - Konto	49 652,11
" Reservefonds - Konto	209 361,39
" Sonderrücklagen	151 329,38
" Delkrederefonds - Konto	269 297,98
" Härtefonds - Konto	7 579,89
" Wertberichtigungs-Konto f. landw.Hypotheken	6 520,75
Bürgschafts - Verpflichtung	RM 38 000.-
Verpflichtungen aus rediskont.	-
Wechseln	-
Inkasso - Wechsel, Interims	<u>3 470,55</u>

RM 7 548 612,52

Bad Oldesloe, 30. Januar 1934

Der Direktor :

Sturges

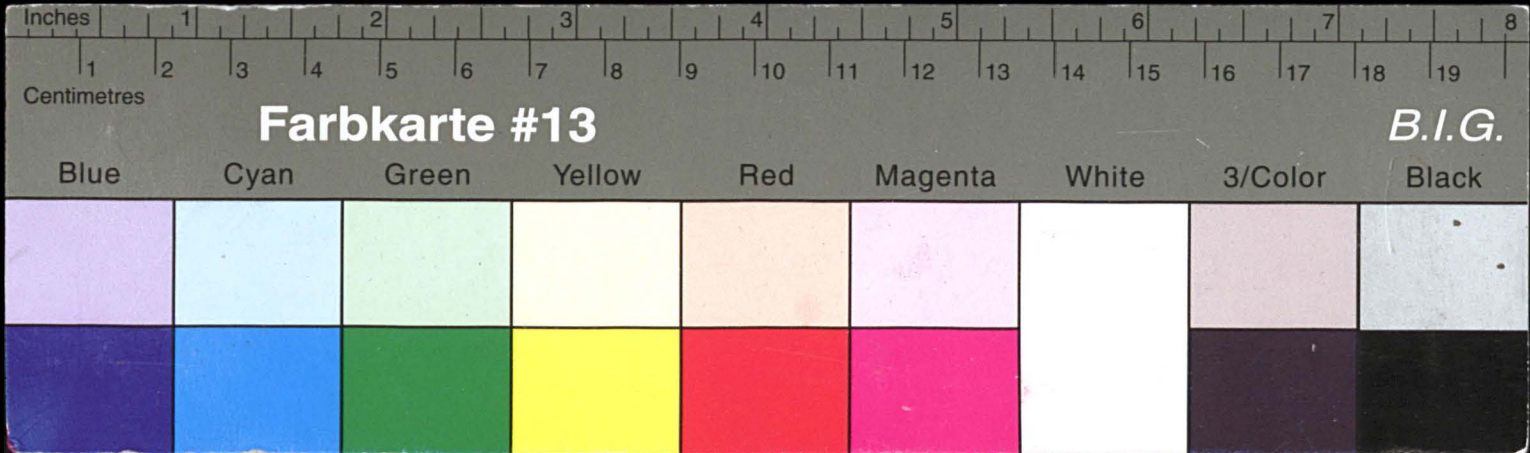

Kreisarchiv Stormarn E103

Gefördert durch die Deutsche Forschungsgemeinschaft (DFG) -
Projektnummer 415708552

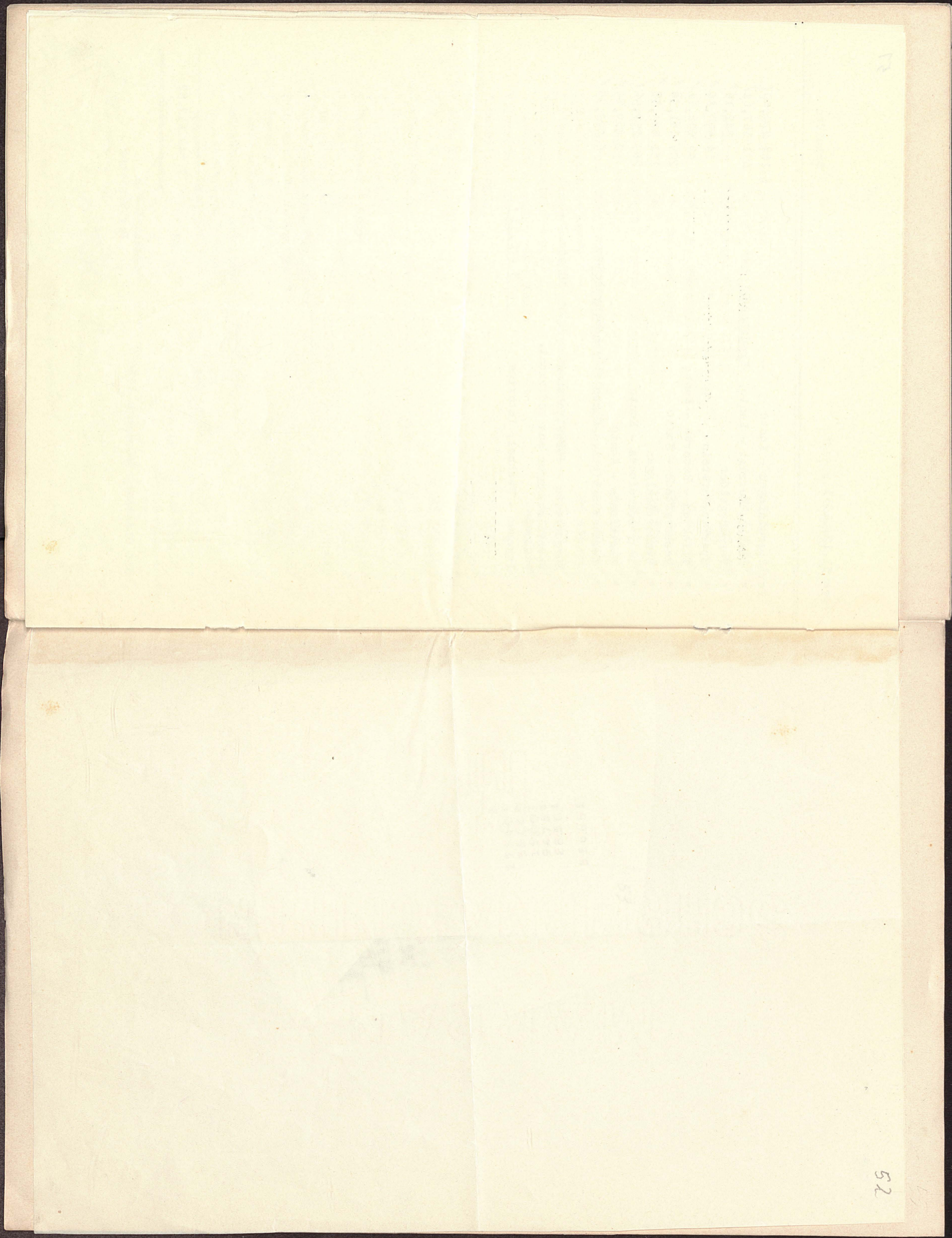

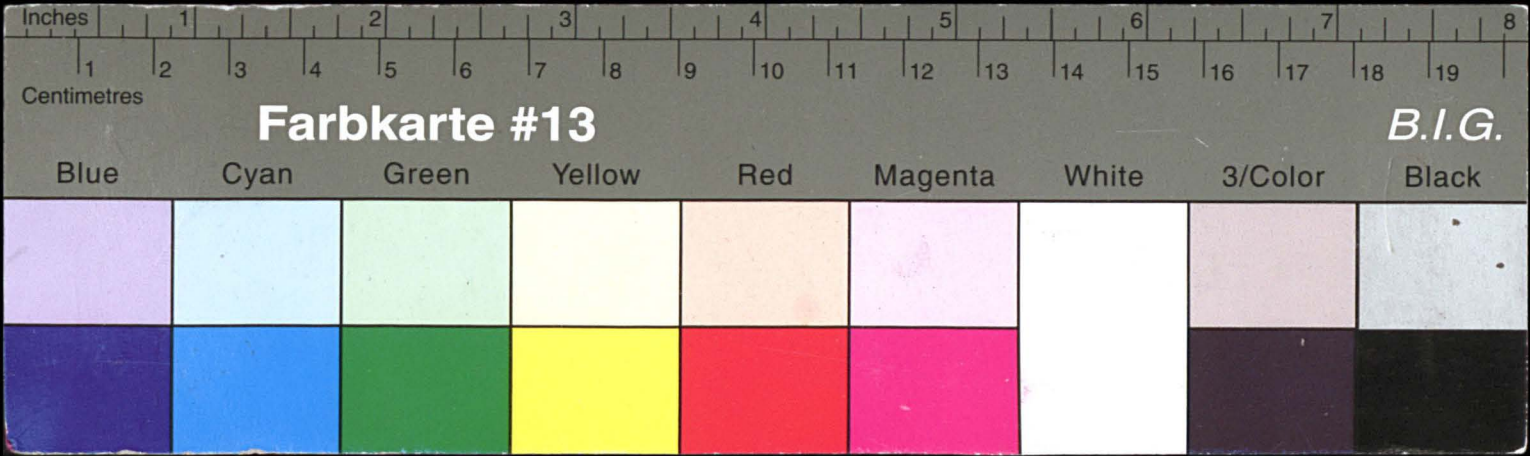

Kreisarchiv Stormarn E103

Gefördert durch die Deutsche Forschungsgemeinschaft (DFG) -
Projektnummer 415708552

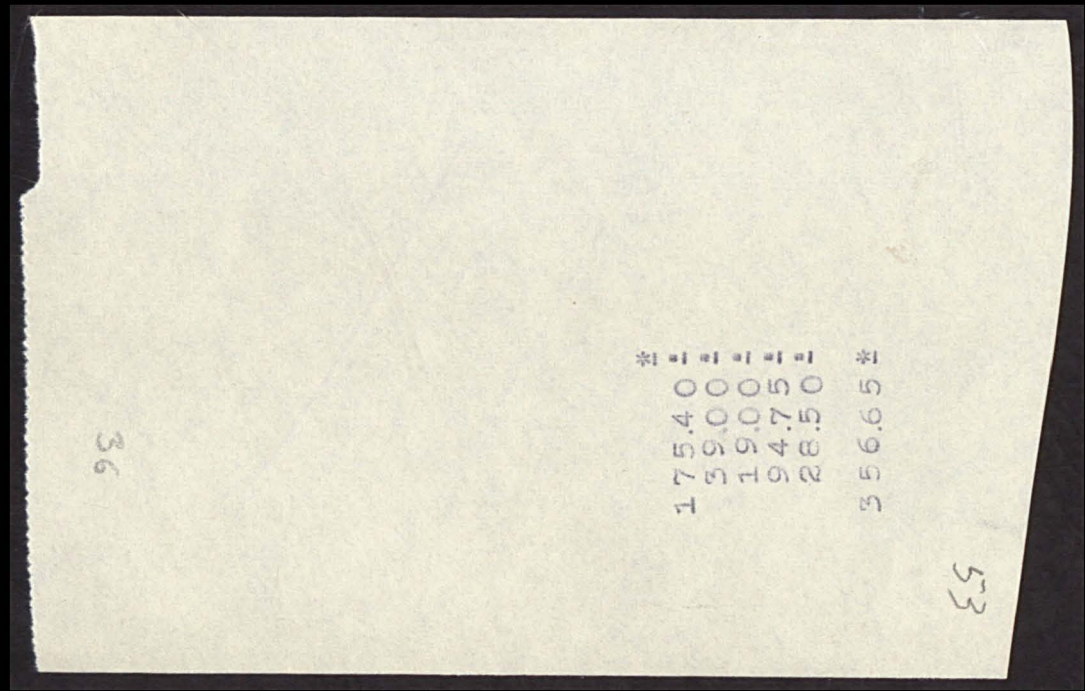
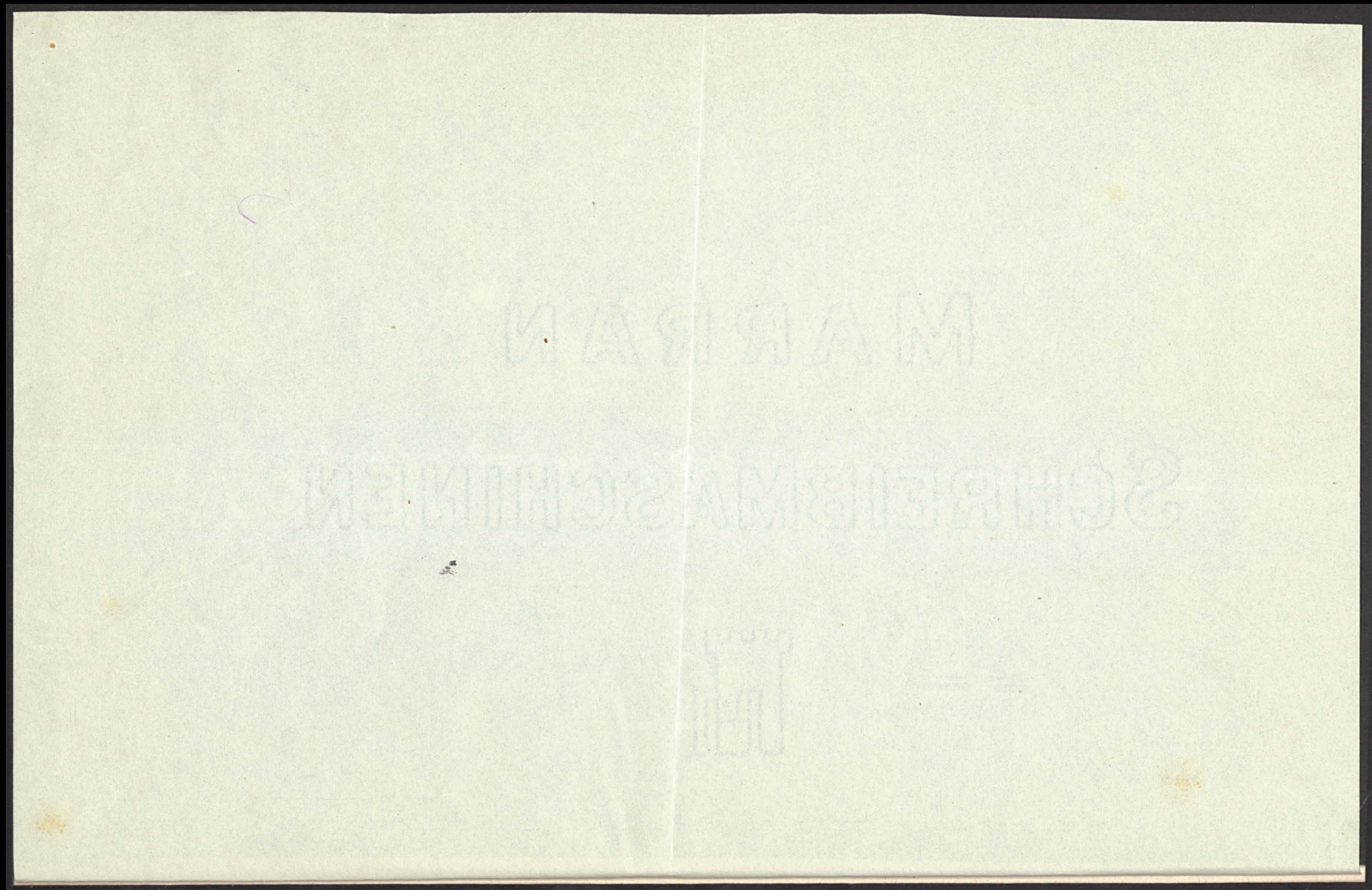

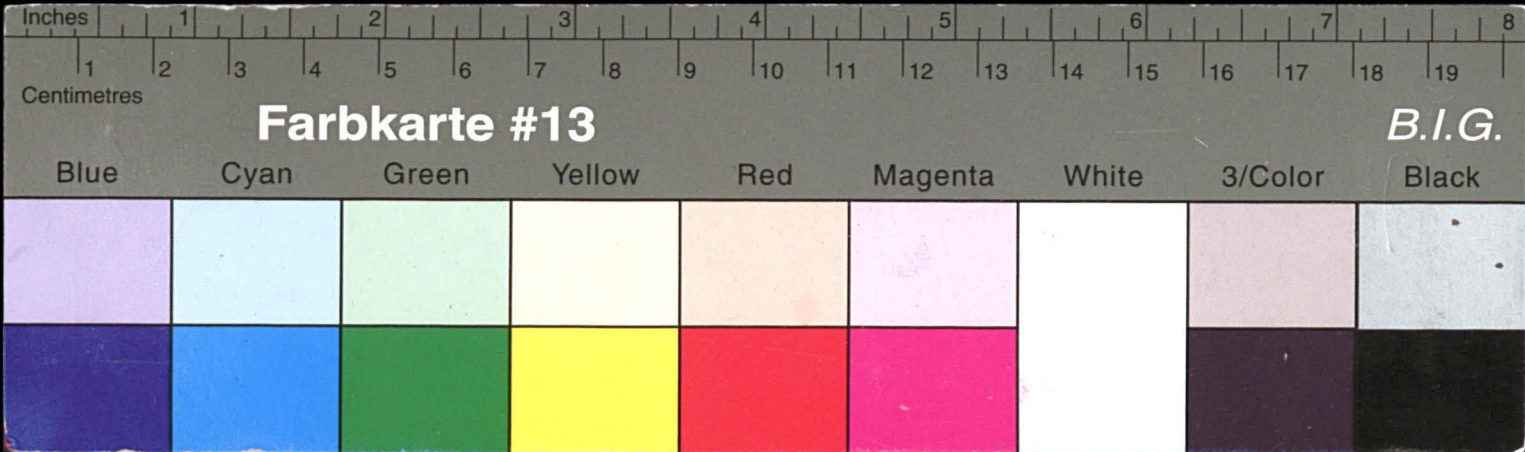

Kreisarchiv Stormarn E103

Gefördert durch die Deutsche Forschungsgemeinschaft (DFG) -
Projektnummer 415708552

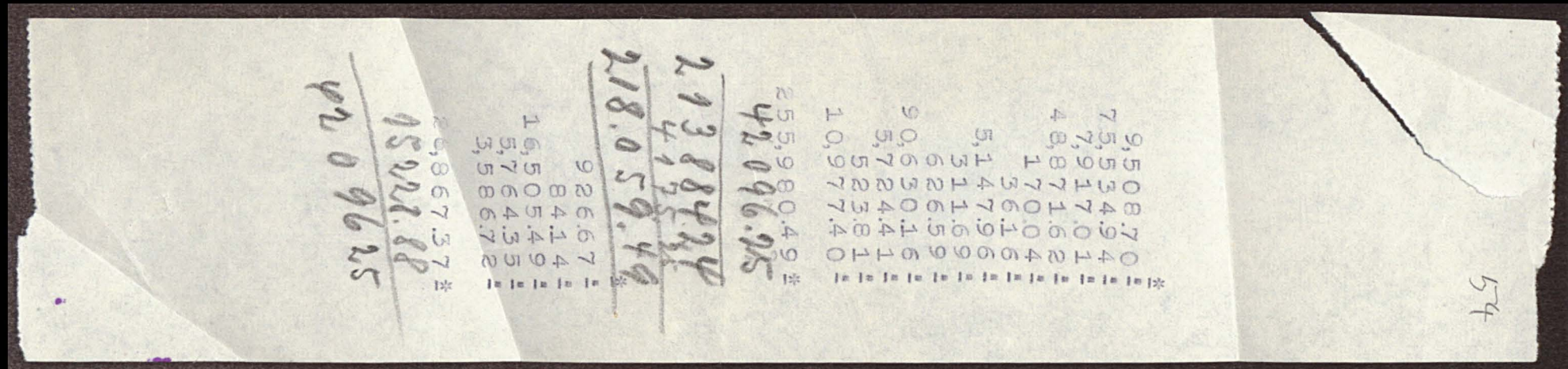
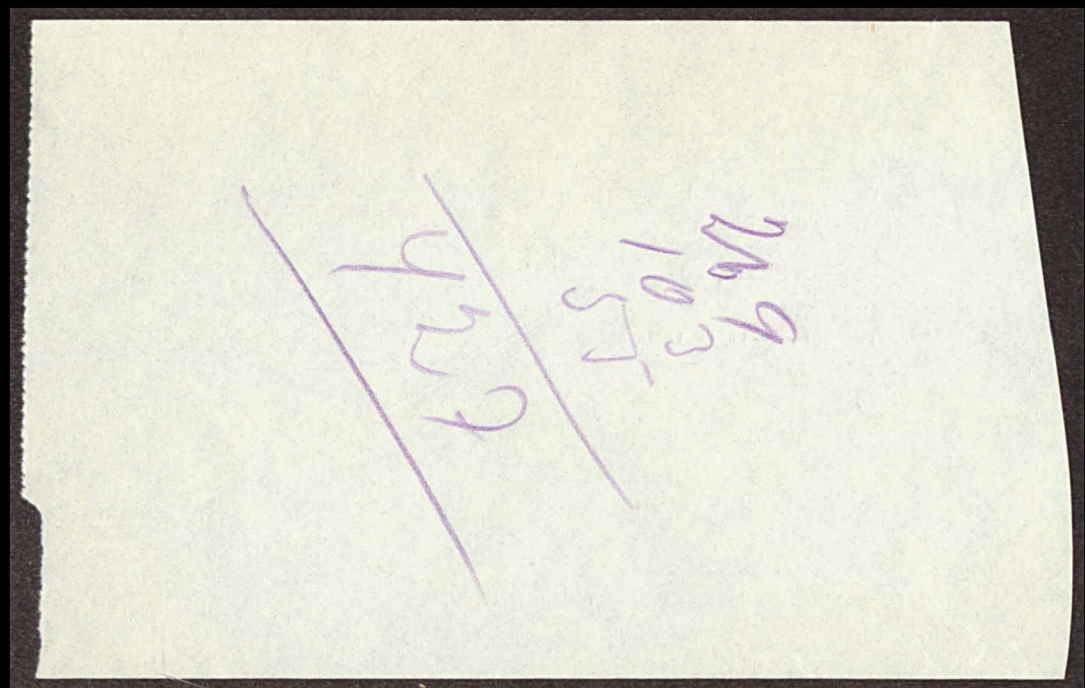

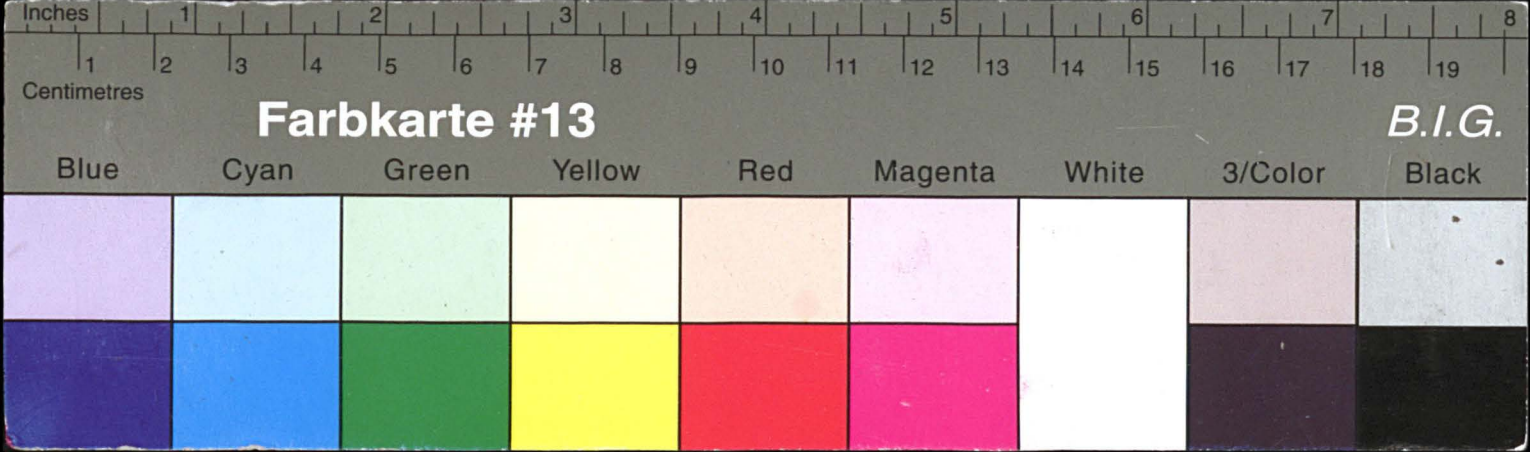

Kreisarchiv Stormarn E103

Gefördert durch die Deutsche Forschungsgemeinschaft (DFG) -
Projektnummer 415708552

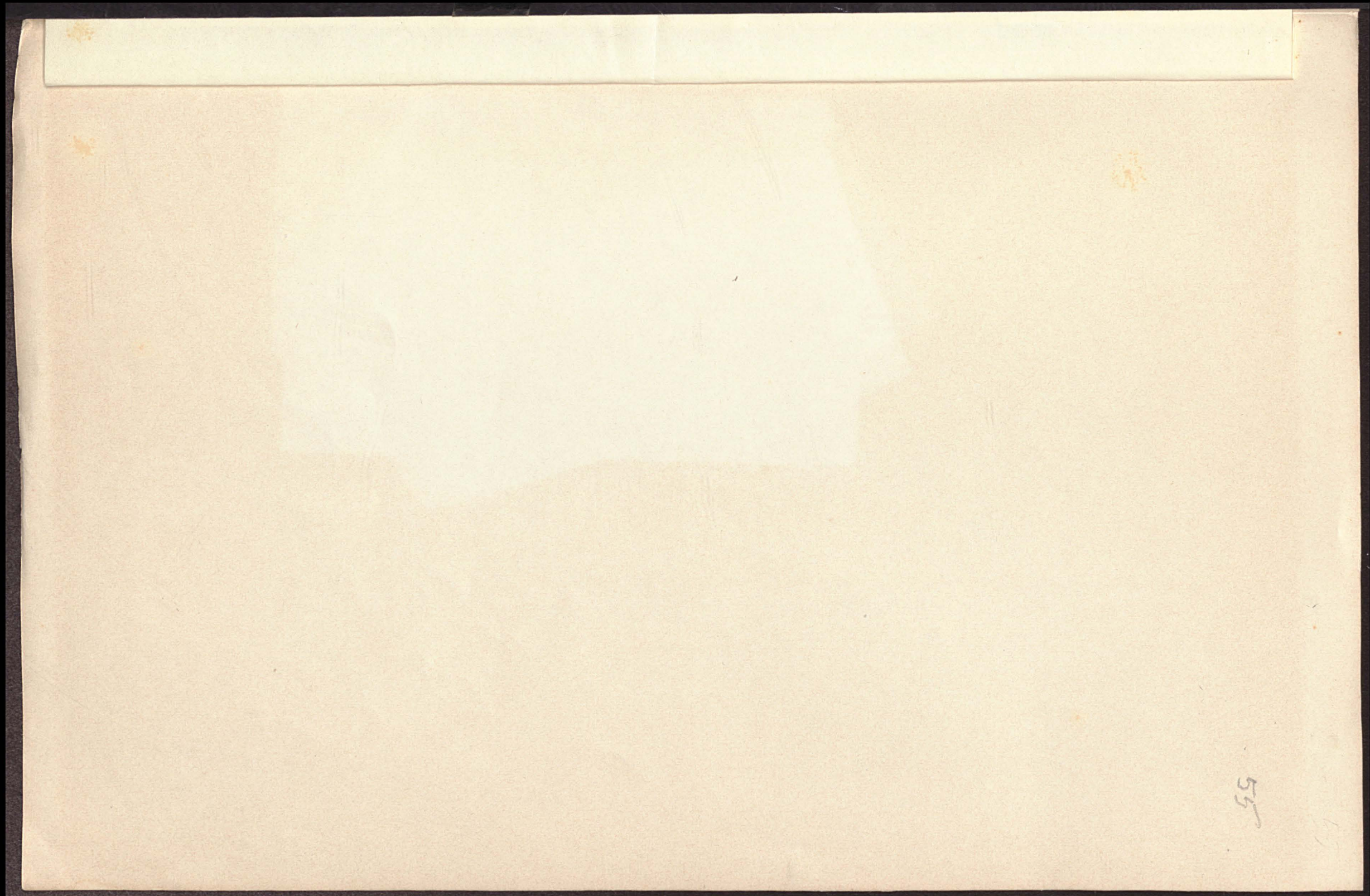
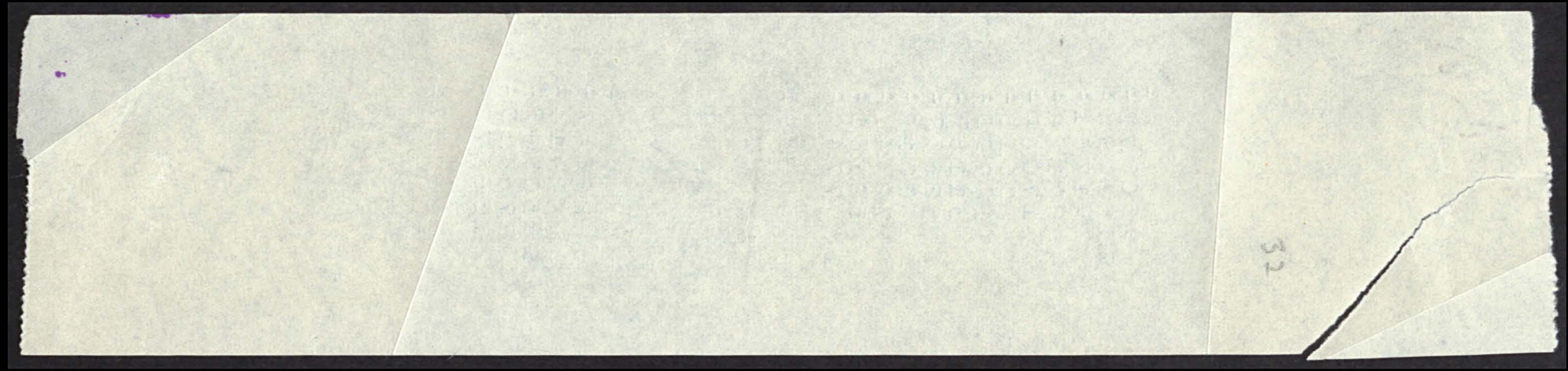

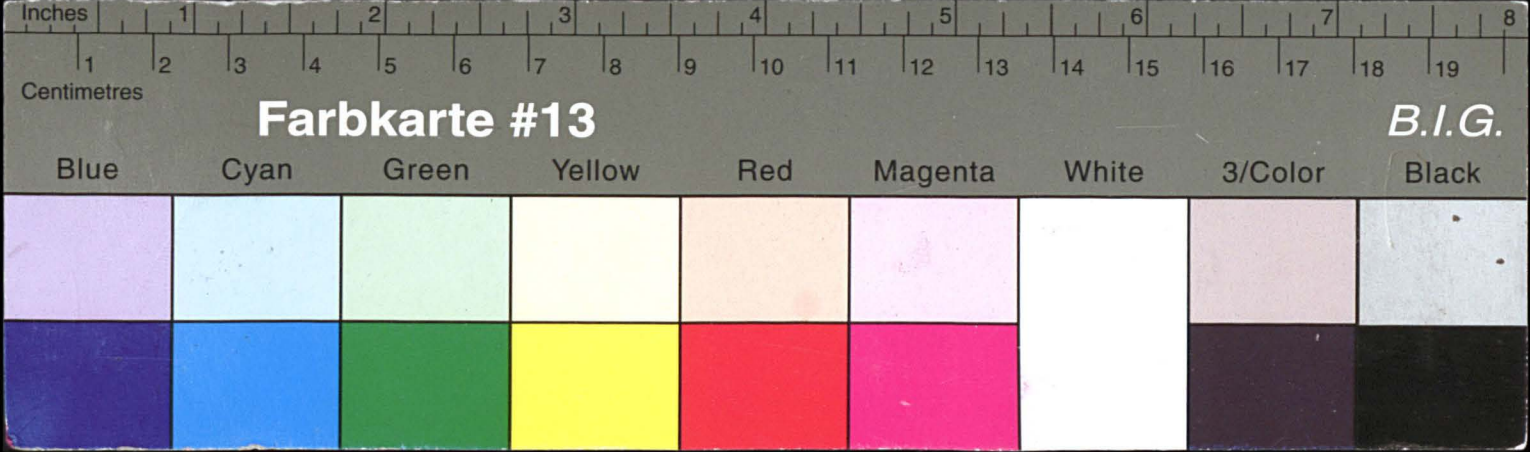

Kreisarchiv Stormarn E103

Gefördert durch die Deutsche Forschungsgemeinschaft (DFG) -
Projektnummer 415708552

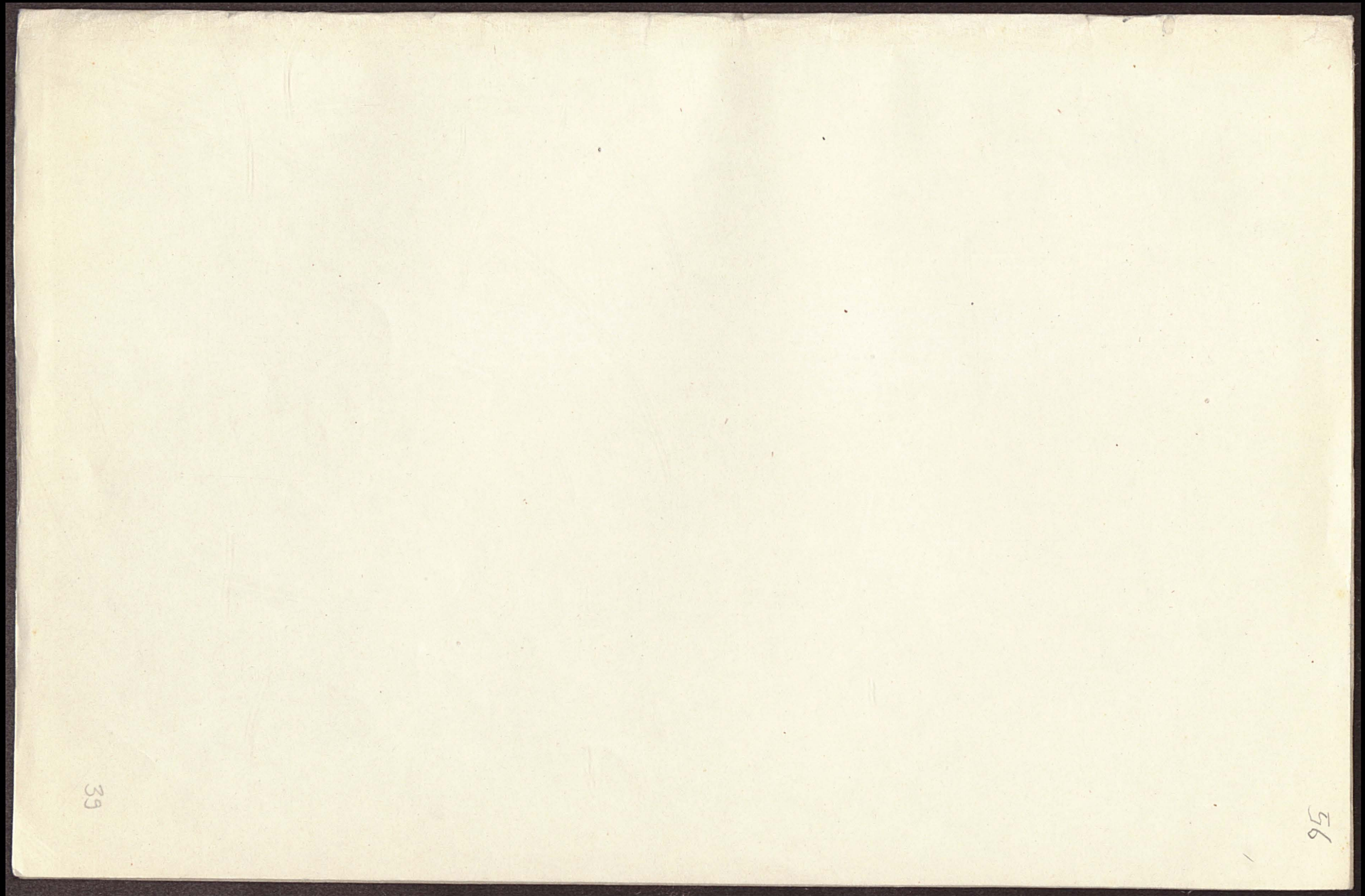
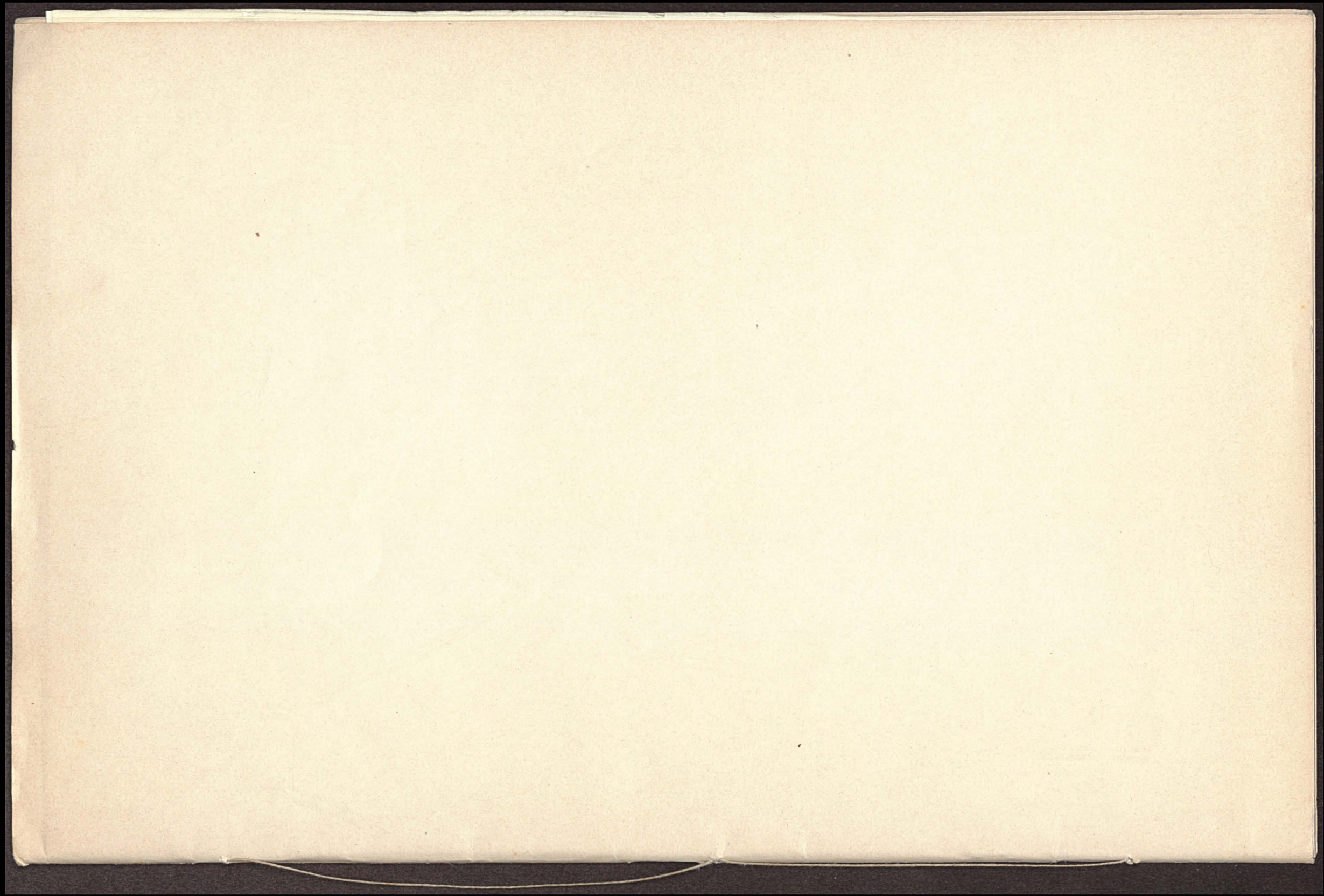

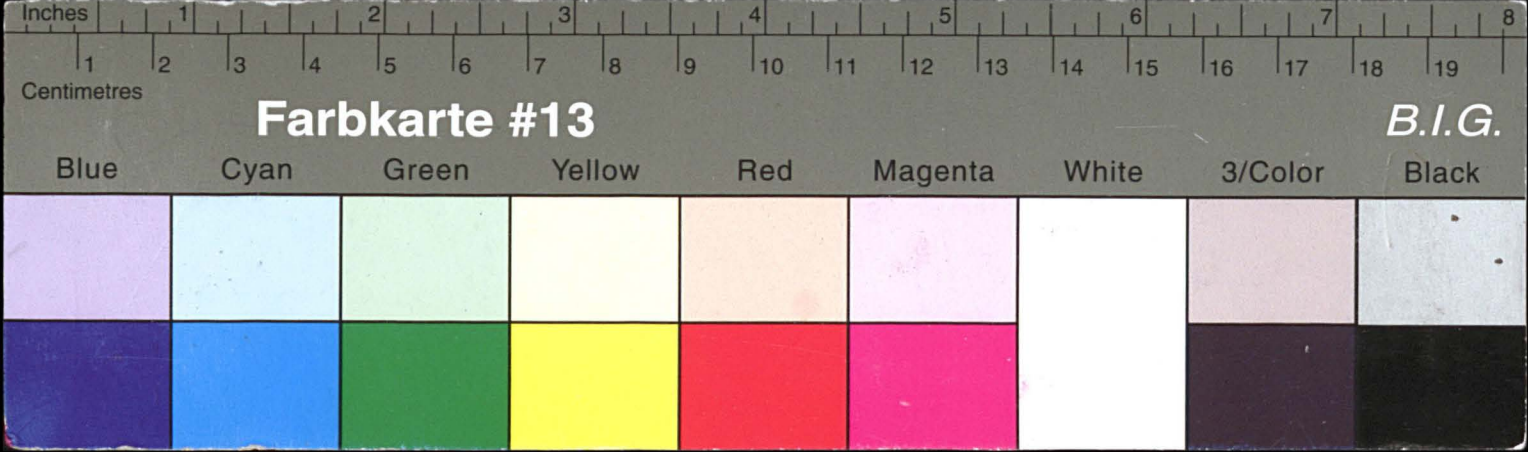

Kreisarchiv Stormarn E103

Gefördert durch die Deutsche Forschungsgemeinschaft (DFG) -
Projektnummer 415708552

