

Kreisarchiv Stormarn E103

Gefördert durch die Deutsche Forschungsgemeinschaft (DFG) -
Projektnummer 415708552

Kreisarchiv Stormarn

Bestand E103

621

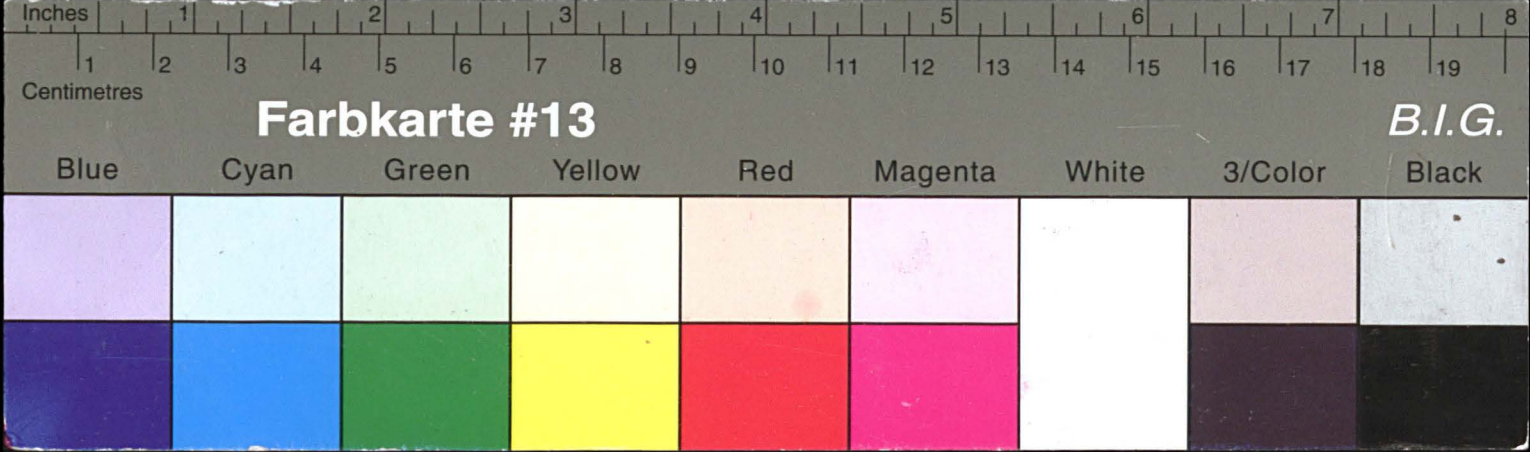

Kreisarchiv Stormarn E103

Gefördert durch die Deutsche Forschungsgemeinschaft (DFG) -
Projektnummer 415708552



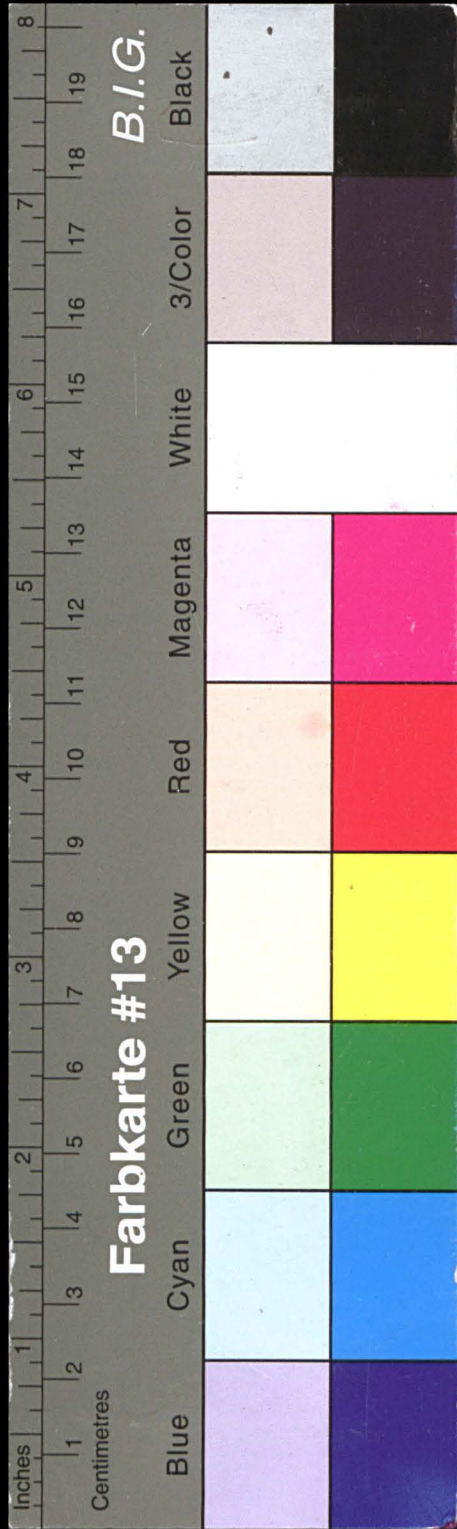

Kreisarchiv Stormarn E103

Gefördert durch die Deutsche Forschungsgemeinschaft (DFG) -
Projektnummer 415708552

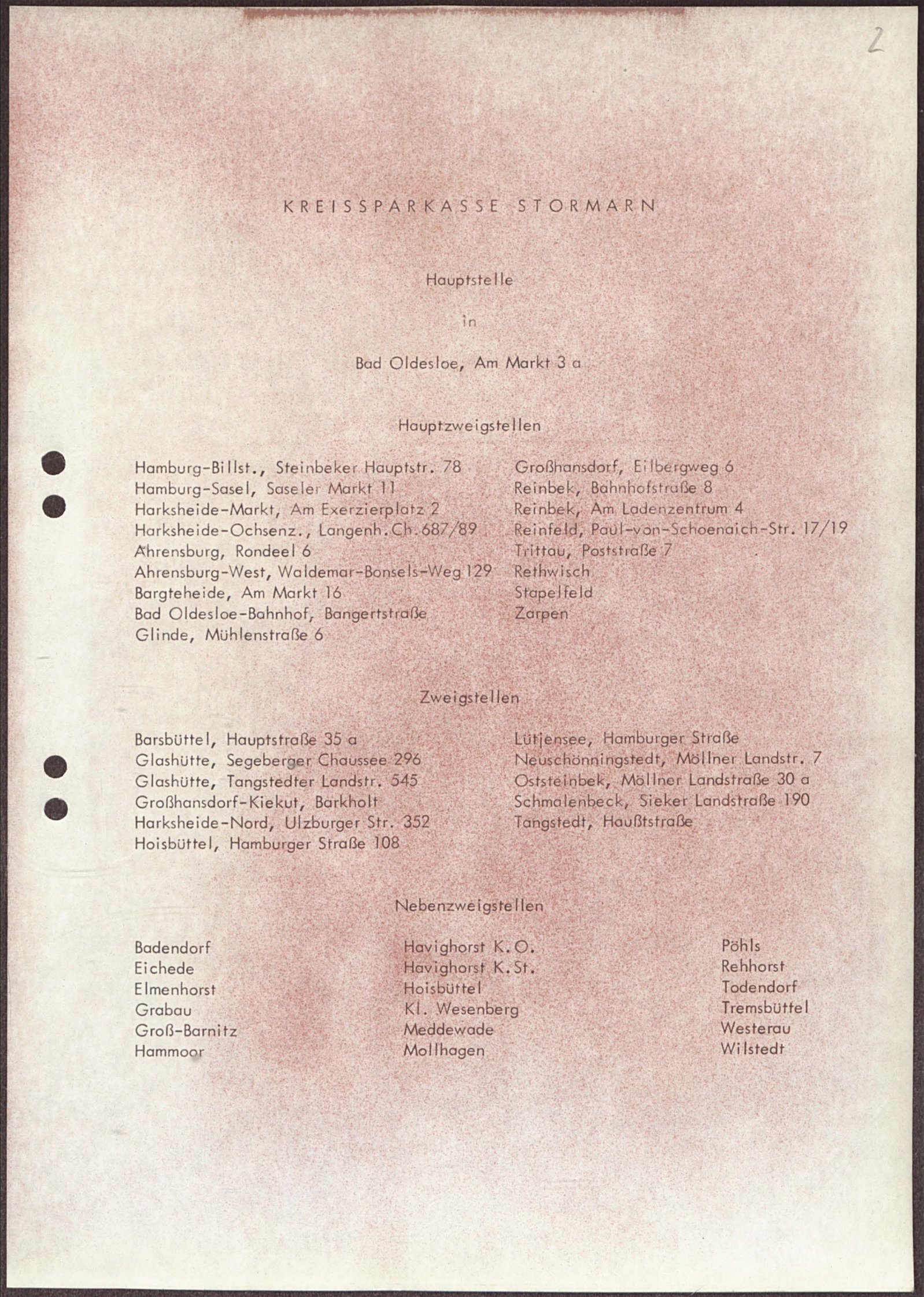
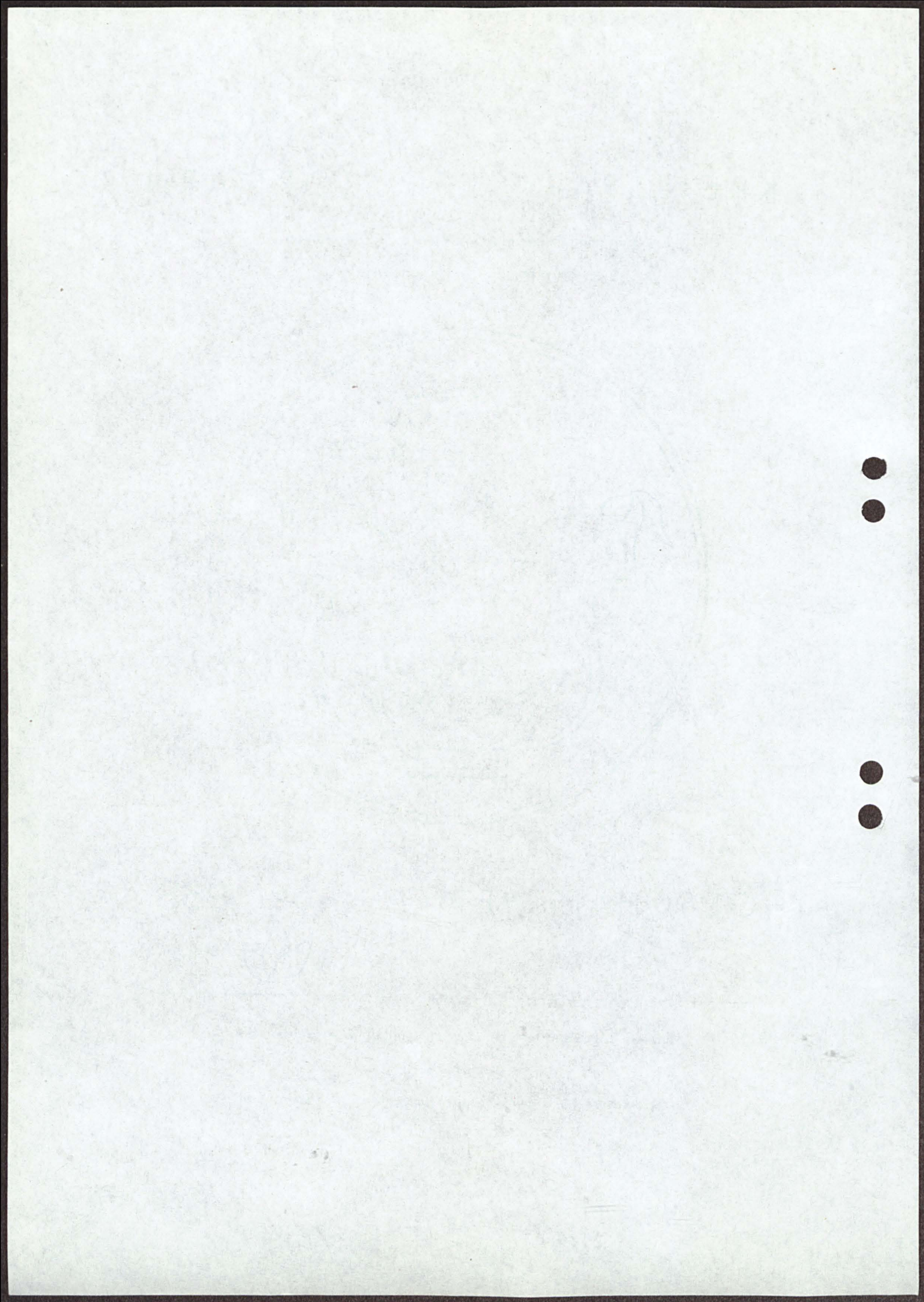

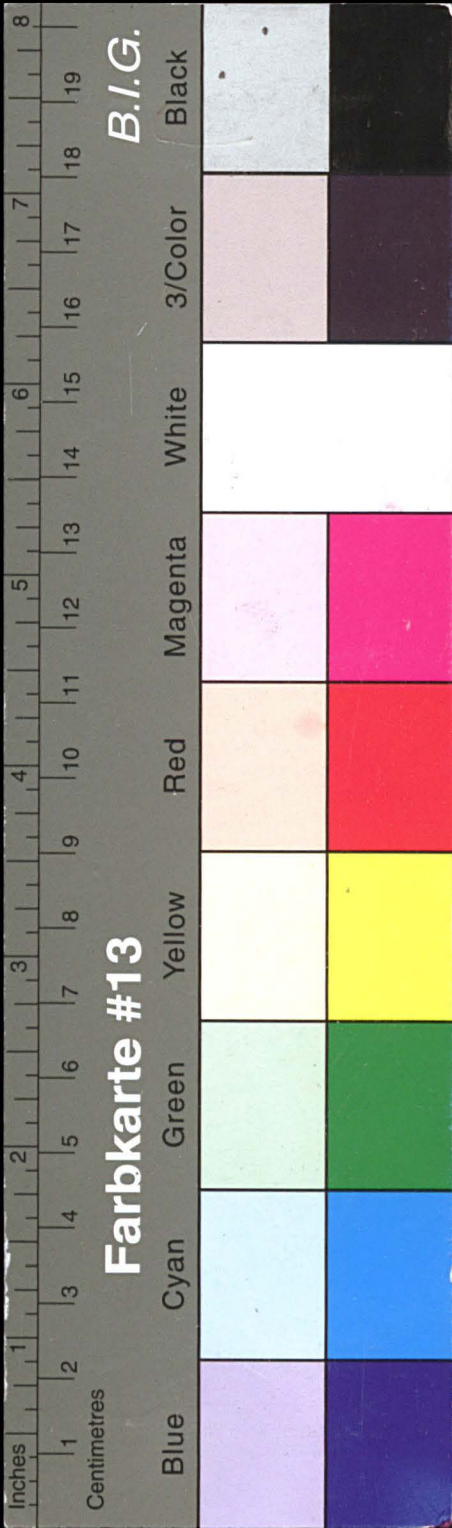

Kreisarchiv Stormarn E103

Gefördert durch die Deutsche Forschungsgemeinschaft (DFG) -
Projektnummer 415708552

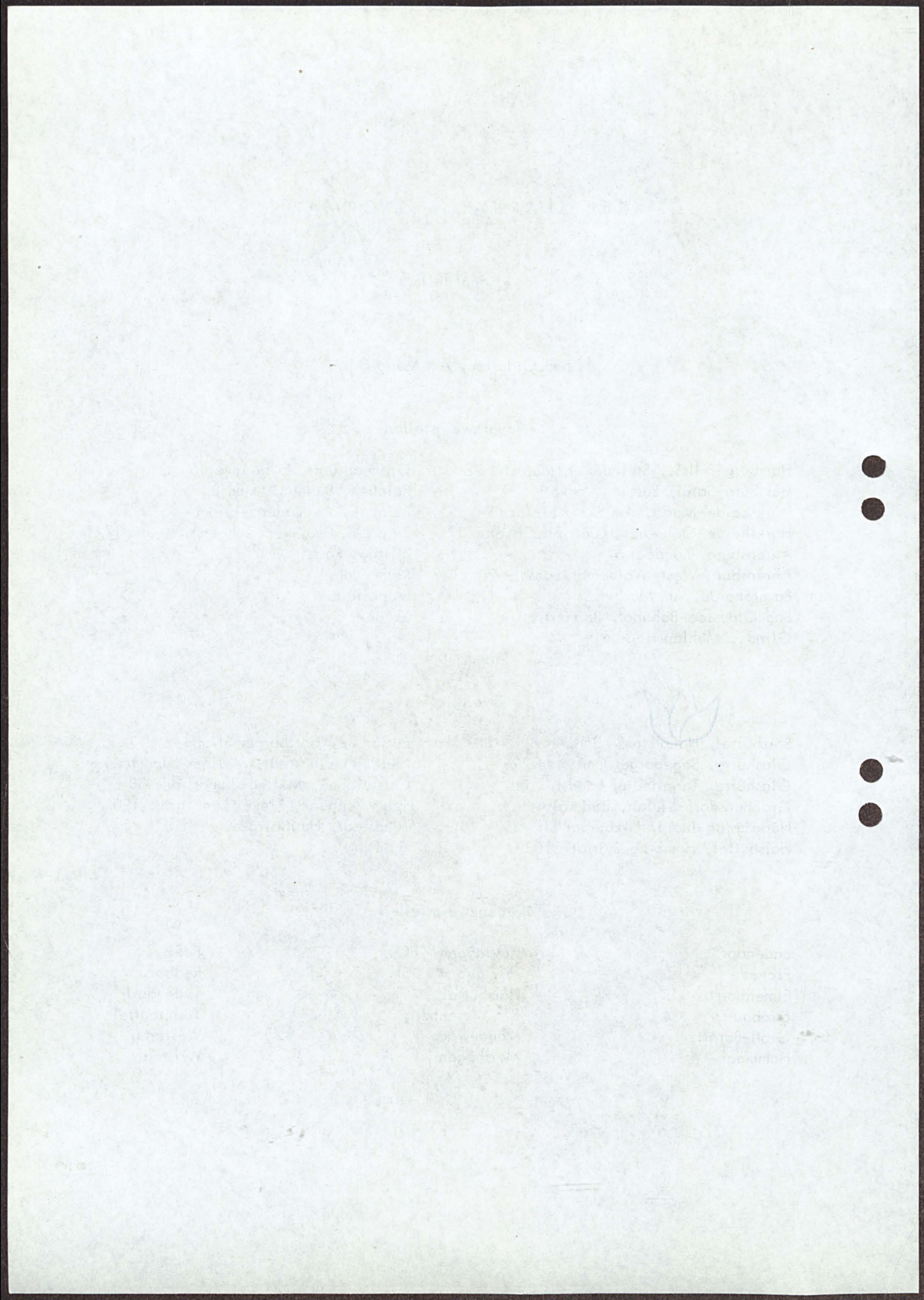

3

VORSTAND (bis 29.2.1968)

Vorsitzender:	Landrat Dr. Wennemar Haarmann, Bad Oldesloe
Stellv. Vorsitzender:	Bürgermeister Hermann Barth, Bad Oldesloe
Mitglieder:	Buchdrucker Horst Bombeck, Glashütte Landwirt Friedrich Hardt, Mönkhagen-Neuhof Elektromeister Walter Jöhnke, Stemwarde Drogist Heinrich Klimmek, Reinbek Landwirt u. Kaufmann Hermann Meyn, Harksheide Dipl. Volkswirt Tyll Necker, Bad Oldesloe Kaufm. Angest. Michael von Schmude, Ahrensburg Sparkassendirektor Gustav Vorhaben, Bad Oldesloe

GESCHÄFTSLEITUNG (bis 29.2.1968)

Sparkassenleiter:	Sparkassendirektor Gustav Vorhaben, Bad Oldesloe
stellv. Sparkassenleiter:	Kreisoberverwaltungsrat Herbert Romahn, Bad Oldesloe

VERWALTUNGSRAT (ab 1.3.1968)

Vorsitzender:	Landrat Dr. Wennemar Haarmann, Bad Oldesloe
Stellv. Vorsitzender:	Bürgermeister Hermann Barth, Bad Oldesloe
Mitglieder:	Buchdrucker Horst Bombeck, Glashütte Landwirt Friedrich Hardt, Mönkhagen-Neuhof Elektromeister Walter Jöhnke, Stemwarde Drogist Heinrich Klimmek, Reinbek Dipl. Volkswirt Tyll Necker, Bad Oldesloe Kaufm. Angest. Michael von Schmude, Ahrensburg Geschäftsführer Roland Seeger, Harksheide

VORSTAND (ab 1.3.1968)

Geschäftsführendes	
Vorstandsmitglied:	Sparkassendirektor Gustav Vorhaben
Vorstandsmitglied:	Zweiter Sparkassendirektor Dr. Volkmar Haupt (ab 1.12.1968)

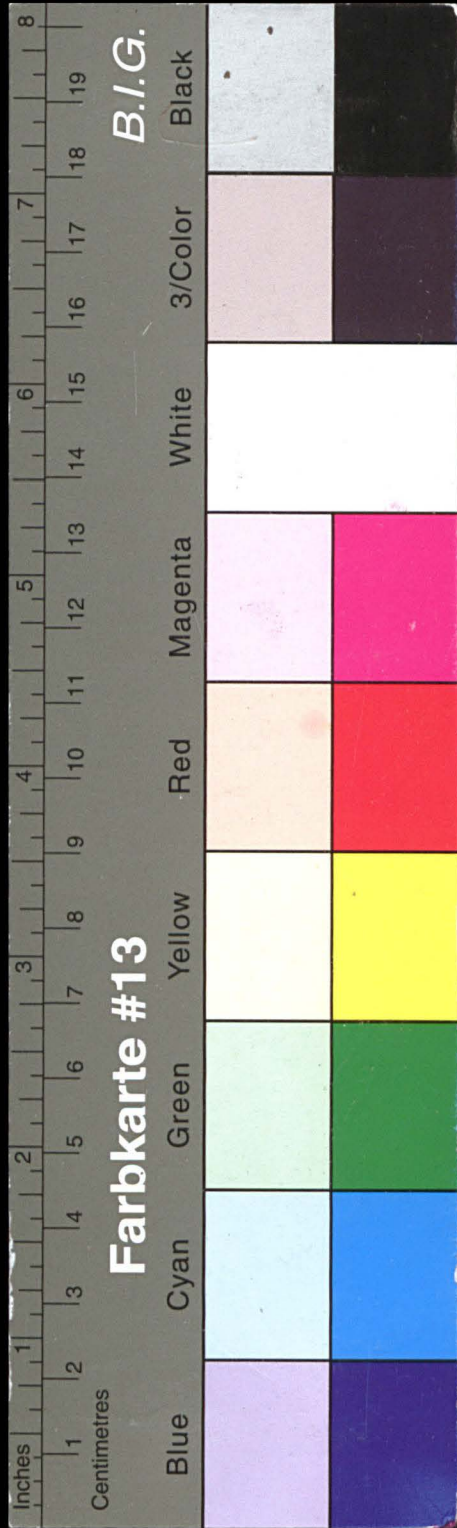

Kreisarchiv Stormarn E103

Gefördert durch die Deutsche Forschungsgemeinschaft (DFG) -
Projektnummer 415708552

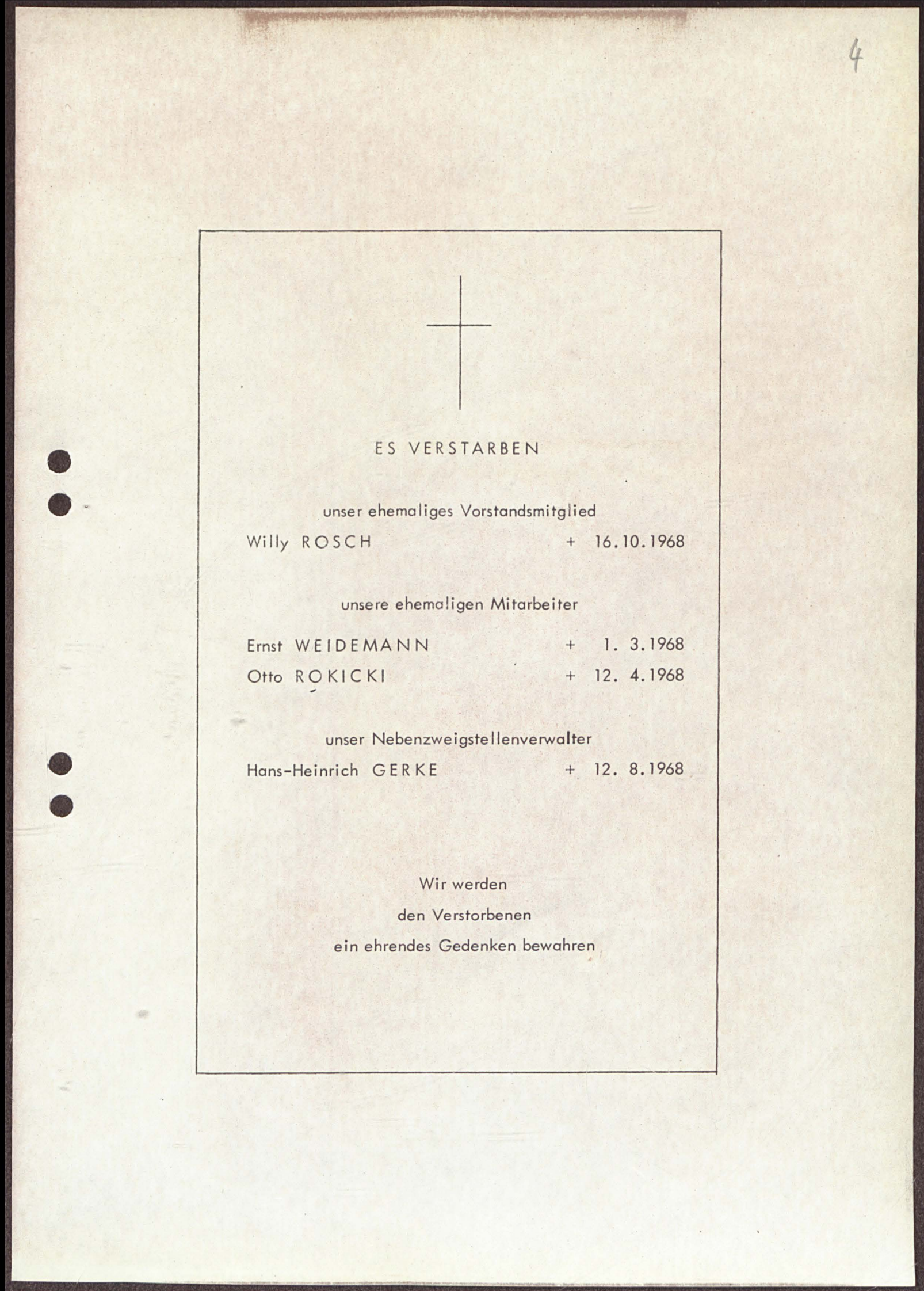
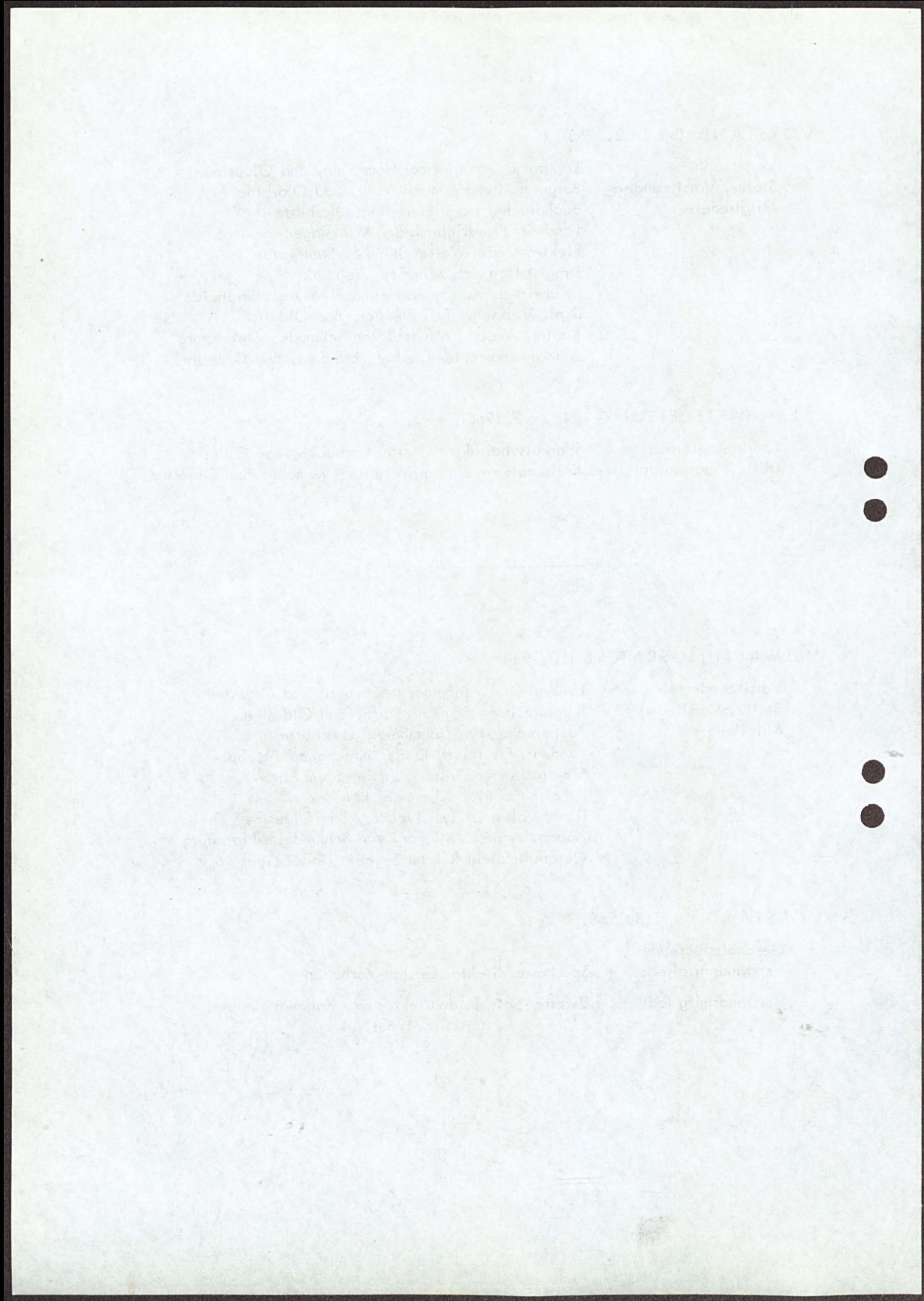

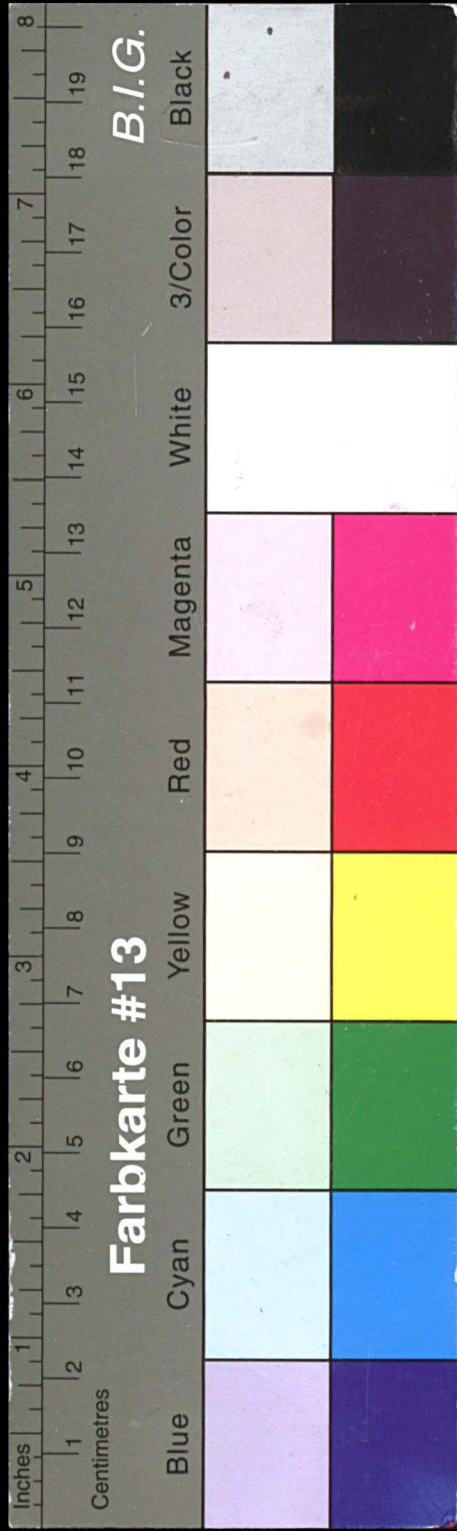

Kreisarchiv Stormarn E103

Gefördert durch die Deutsche Forschungsgemeinschaft (DFG) -
Projektnummer 415708552

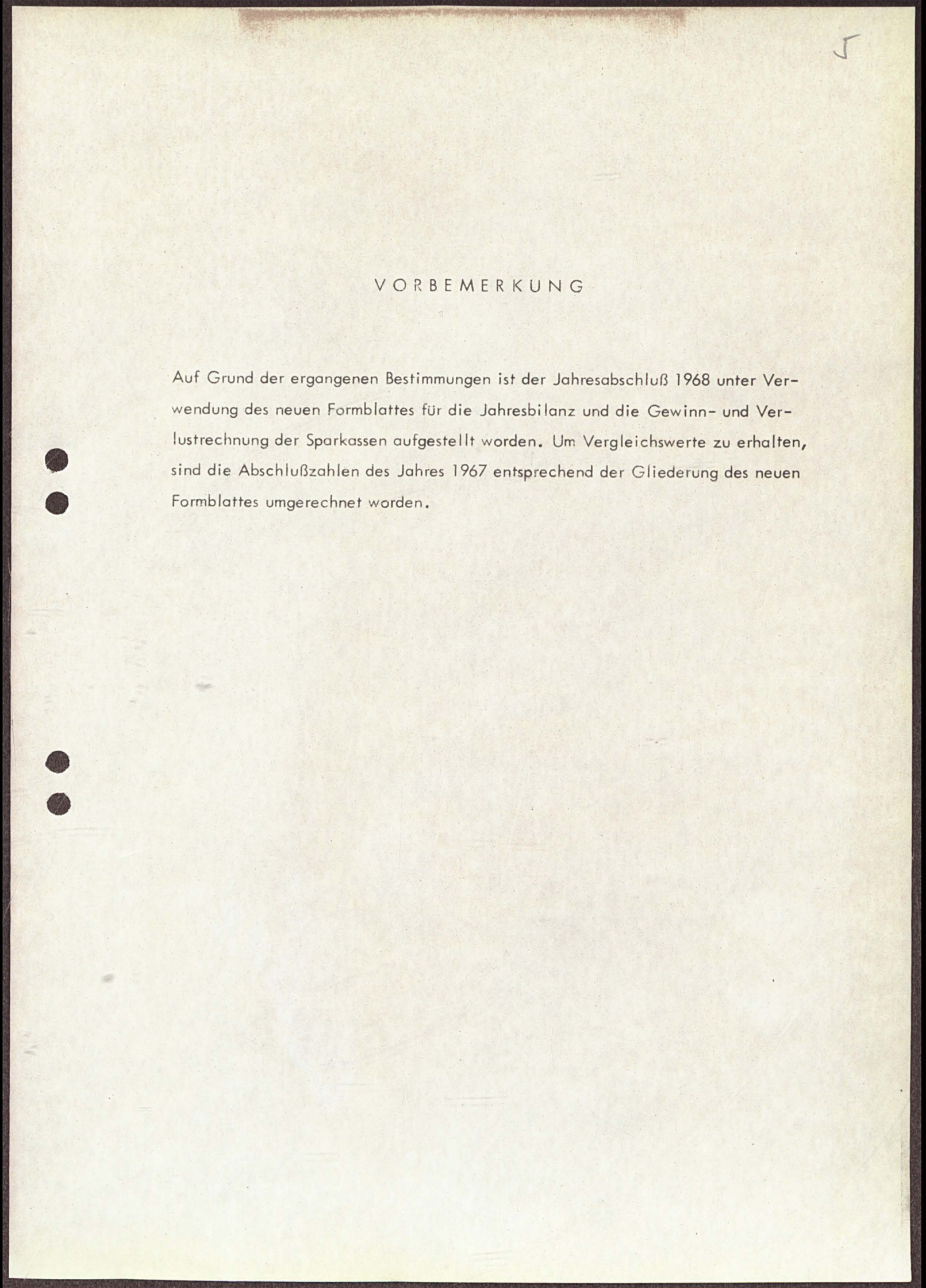
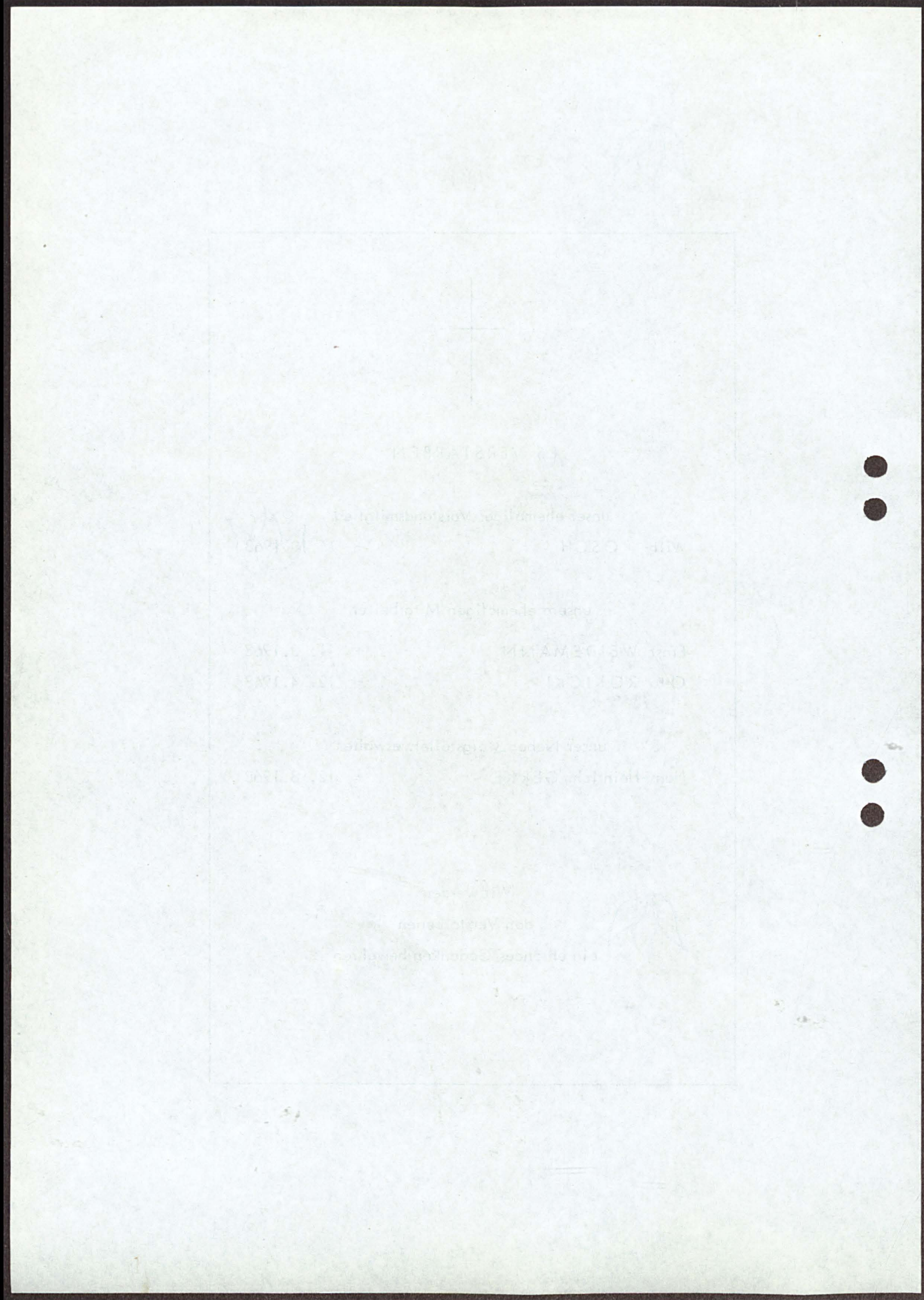

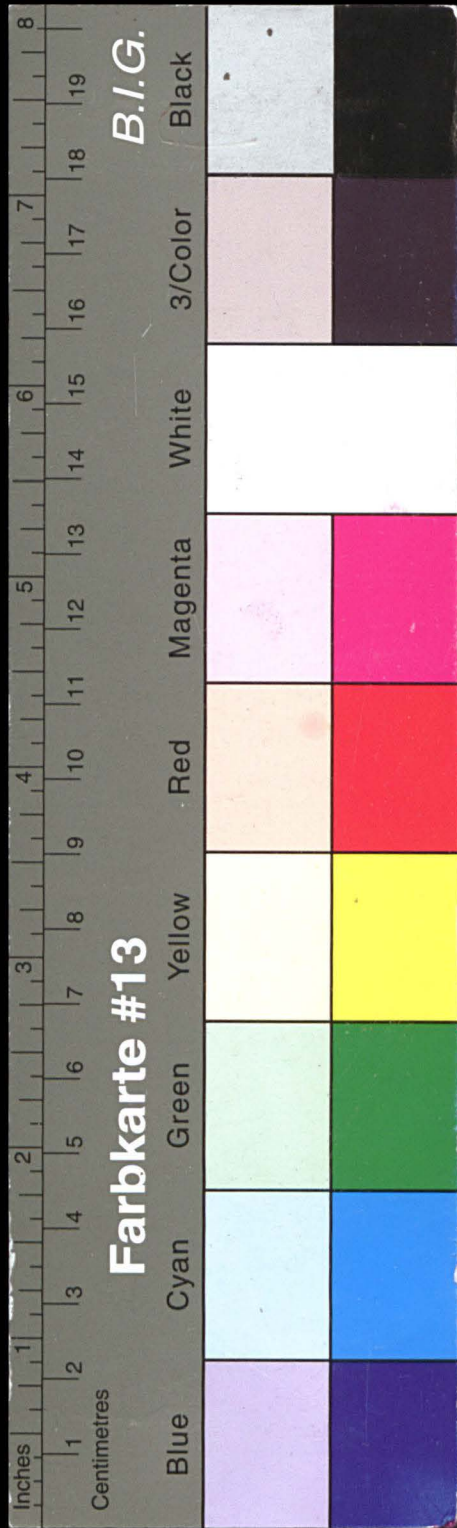

Kreisarchiv Stormarn E103

Gefördert durch die Deutsche Forschungsgemeinschaft (DFG) -
Projektnummer 415708552

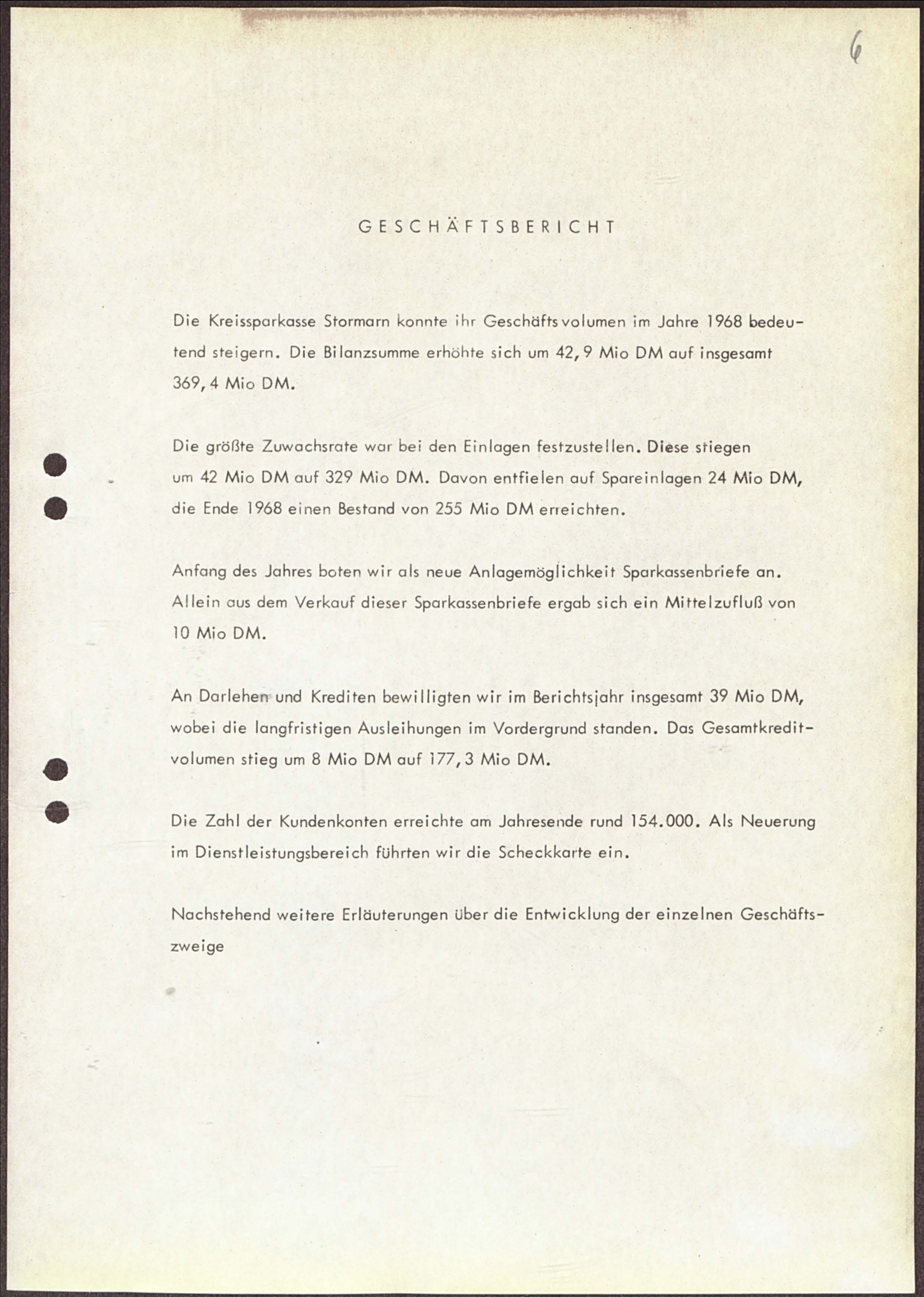
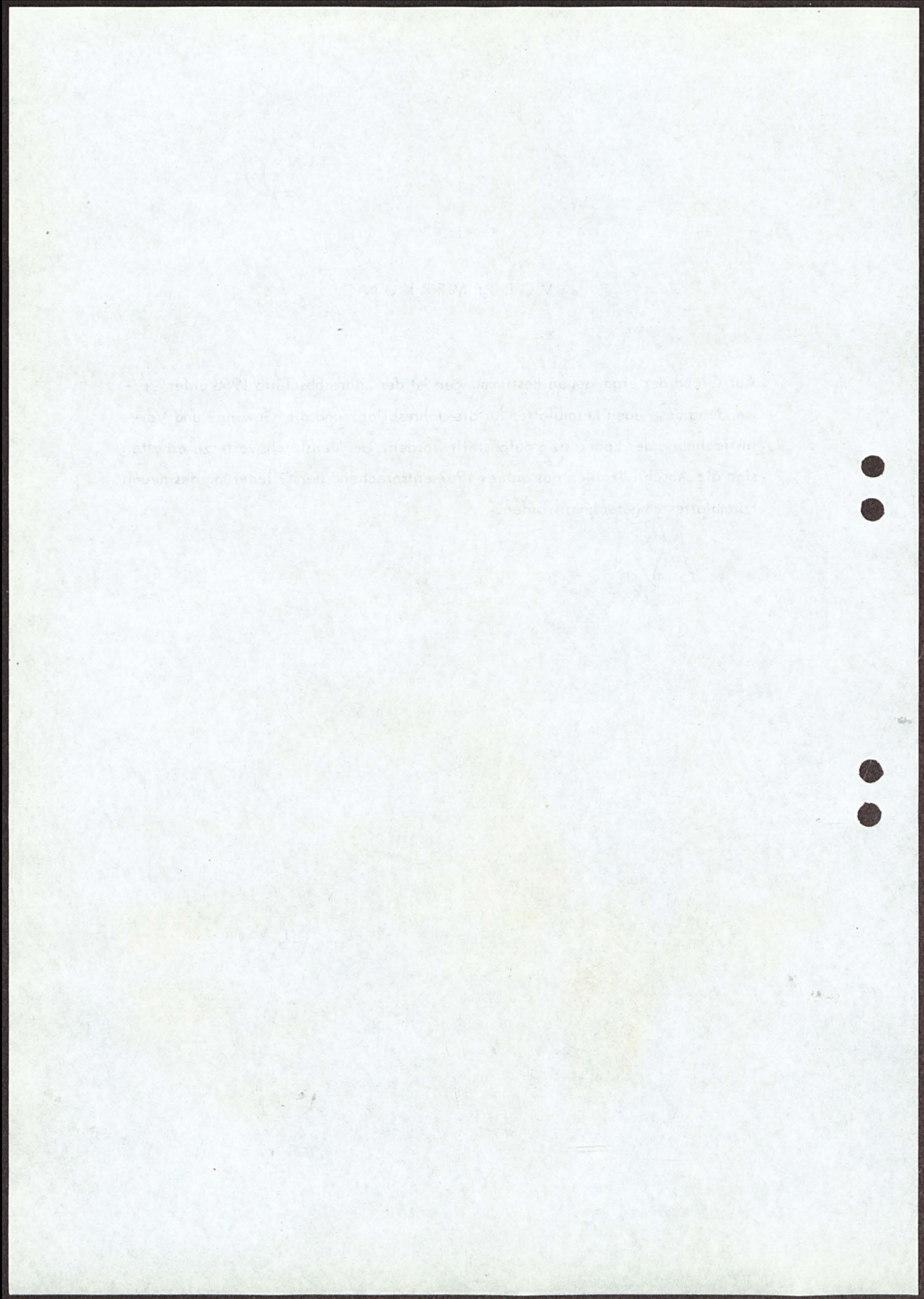

GESCHÄFTSBERICHT

Die Kreissparkasse Stormarn konnte ihr Geschäftsvolumen im Jahre 1968 bedeutend steigern. Die Bilanzsumme erhöhte sich um 42,9 Mio DM auf insgesamt 369,4 Mio DM.

Die größte Zuwachsrate war bei den Einlagen festzustellen. Diese stiegen um 42 Mio DM auf 329 Mio DM. Davon entfielen auf Spareinlagen 24 Mio DM, die Ende 1968 einen Bestand von 255 Mio DM erreichten.

Anfang des Jahres boten wir als neue Anlagemöglichkeit Sparkassenbriefe an. Allein aus dem Verkauf dieser Sparkassenbriefe ergab sich ein Mittelzufluß von 10 Mio DM.

An Darlehen und Krediten bewilligten wir im Berichtsjahr insgesamt 39 Mio DM, wobei die langfristigen Ausleihungen im Vordergrund standen. Das Gesamtkreditvolumen stieg um 8 Mio DM auf 177,3 Mio DM.

Die Zahl der Kundenkonten erreichte am Jahresende rund 154.000. Als Neuerung im Dienstleistungsbereich führten wir die Scheckkarte ein.

Nachstehend weitere Erläuterungen über die Entwicklung der einzelnen Geschäftszweige

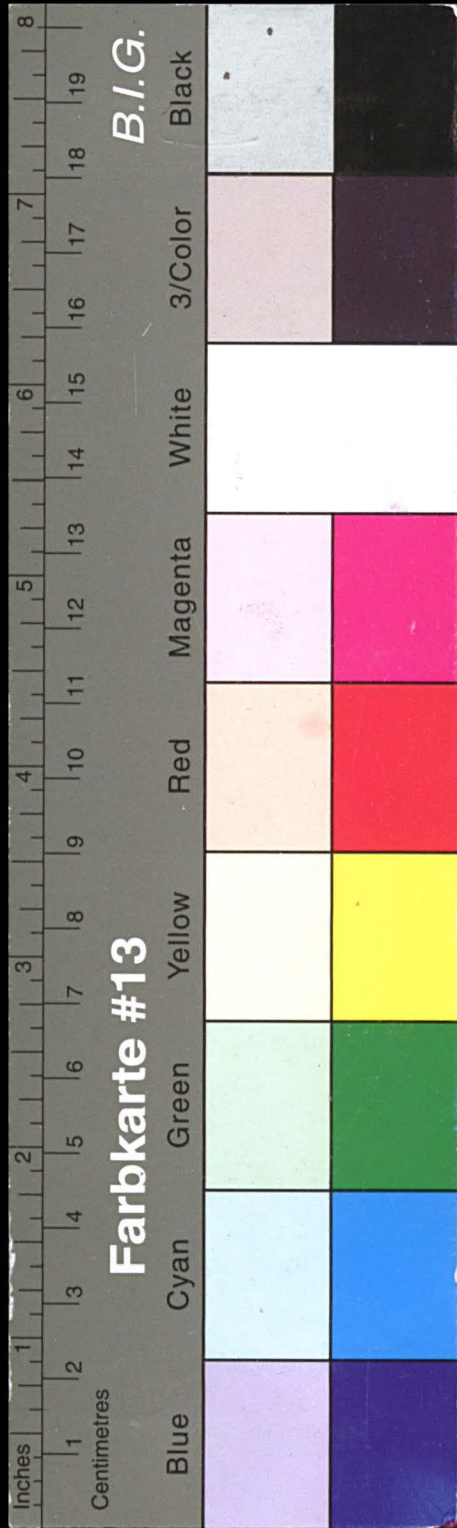

Kreisarchiv Stormarn E103

Gefördert durch die Deutsche Forschungsgemeinschaft (DFG) -
Projektnummer 415708552

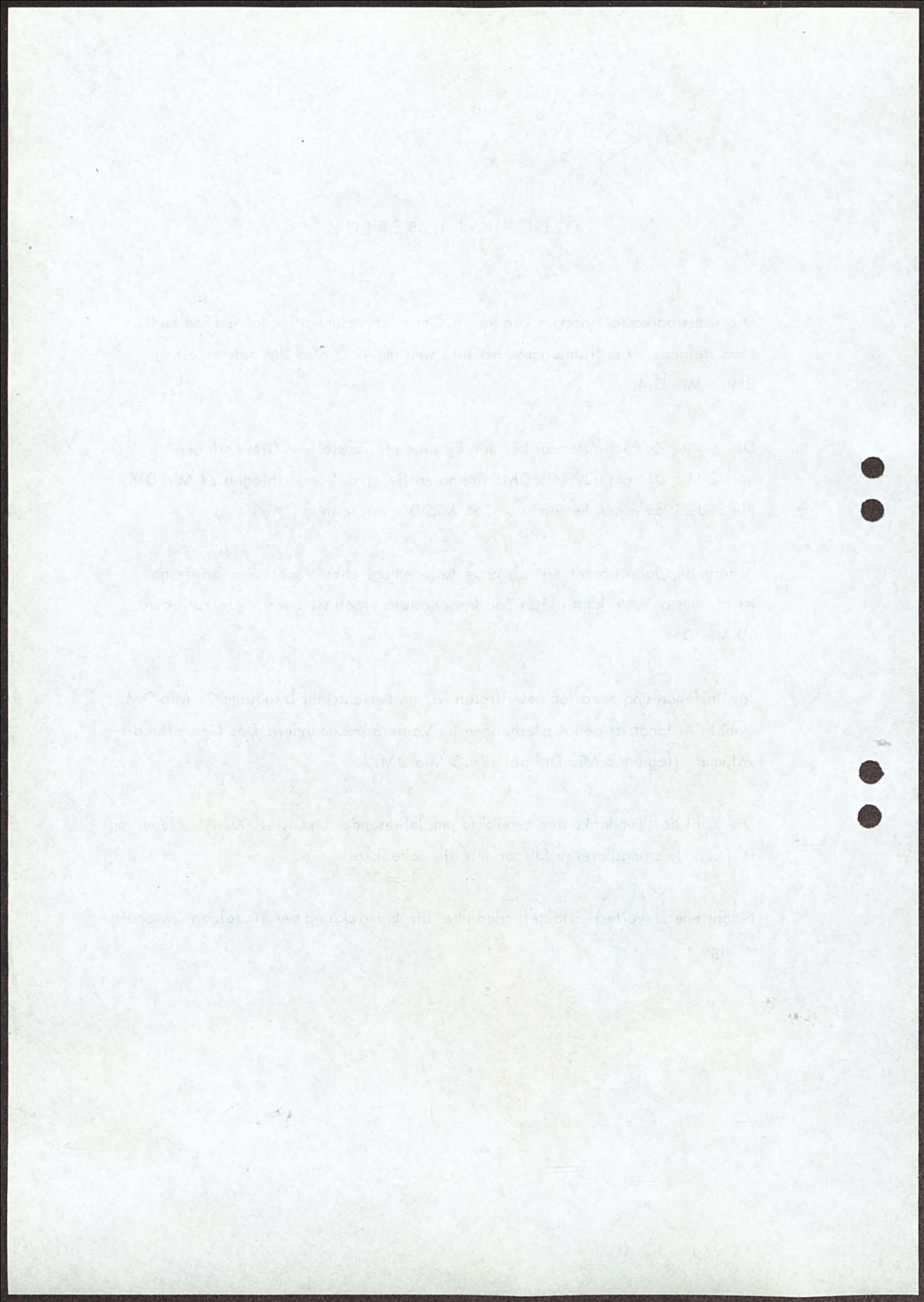

7

GESCHÄFTSENTWICKLUNG

Bilanzsummen					
31.12.1967	DM	326.519.180,73			
31.12.1968	DM	369.459.647,83			
Umsätze (eine Seite des Hauptbuches)					
1967	DM	6.408.466.401,85			
1968	DM	6.618.396.427,47			
Buchungsposten					
1967		8.321.578 Stück			
1968		8.967.258 Stück			
Gesamteinlagen					
	DM		Zugang im Laufe des Jahres im Vergleich zum Bestand des Vorjahres		
			DM	%	
31.12.1967	286.600.589,43	21.910.793,32	8,28		
31.12.1968	328.647.951,15	42.047.361,72	14,67		
Gesamtausleihungen					
31.12.1967		DM	169.168.497,95		
31.12.1968		DM	177.280.517,68		
Konten					
	Spar	Konto- korrent	Darlehen	Durchlfd. Kredite	Gesamt- anzahl
31.12.1967	101.776	31.856	10.651	1.343	145.626
31.12.1968	106.404	35.306	10.948	1.266	153.924

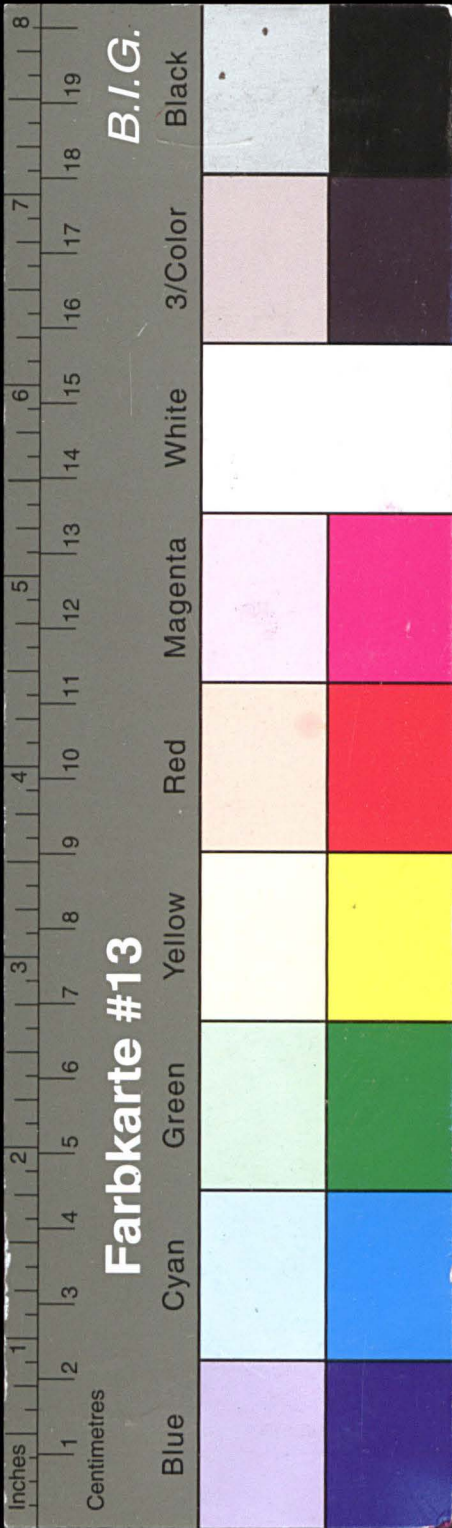

Kreisarchiv Stormarn E103

Gefördert durch die Deutsche Forschungsgemeinschaft (DFG) -
Projektnummer 415708552

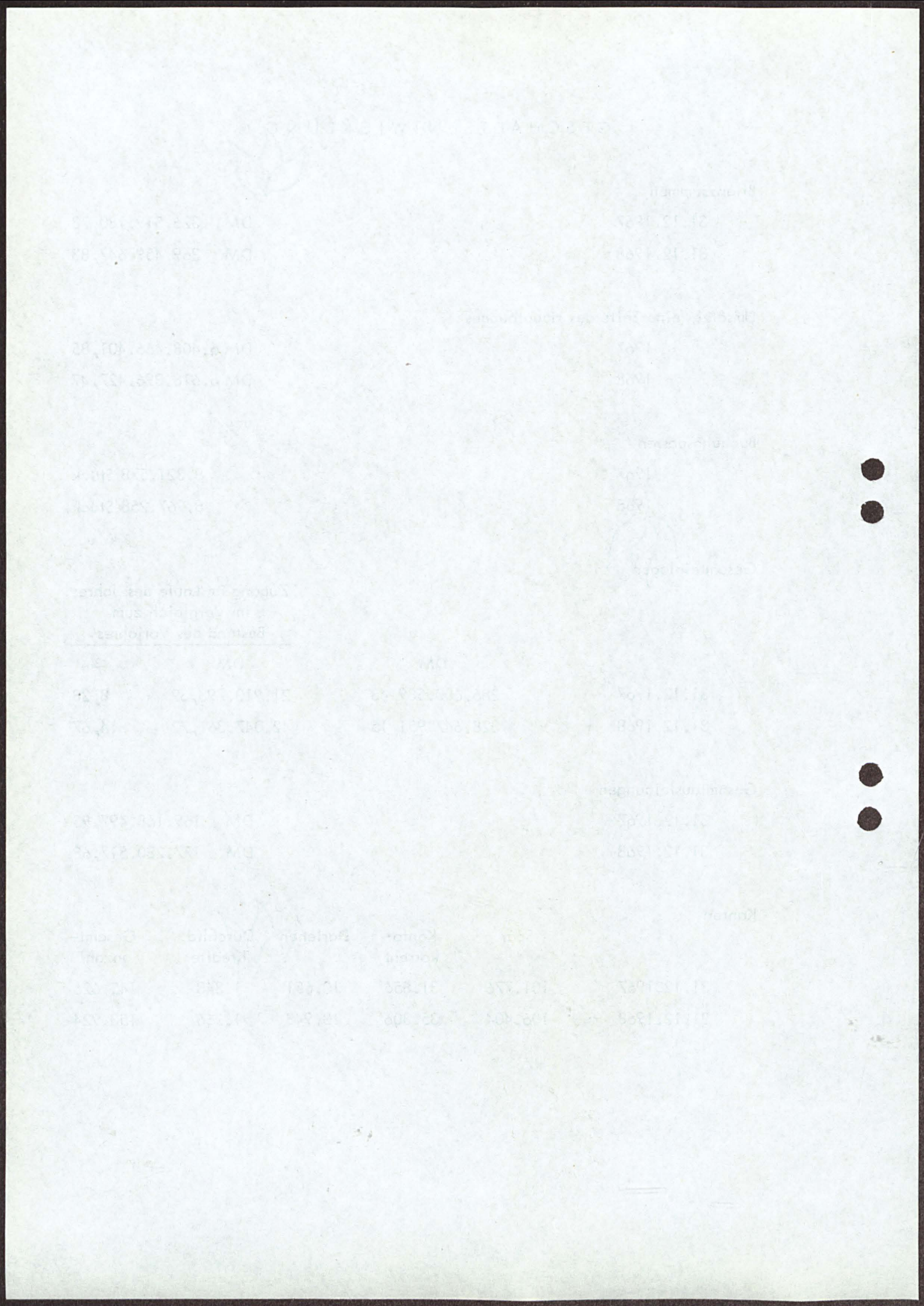

8

PASSIVGESCHÄFT	
<u>Spareinlagen</u>	
Die Zunahme der Spareinlagen setzte sich 1968 fort.	
Der Bestand betrug	
am 31. Dezember 1967	DM 230.862.480,79
am 31. Dezember 1968	DM 255.212.557,01
Zuwachs	DM 24.350.076,22
= 10,5 % des Anfangsbestandes	
Anzahl der Sparkassenbücher	
Ausgegebene Sparkassenbücher	
am 31. Dezember 1967	101.776 Stück
am 31. Dezember 1968	106.404 Stück
Zugang	4.628 Stück
Durchschnittsguthaben	
Es ergab sich ein Durchschnittsguthaben je Sparkonto	
am 31. Dezember 1967 von	DM 2.268,33
am 31. Dezember 1968 von	DM 2.398,52
Gegenüber dem Vorjahr hat sich das Durchschnittsguthaben um DM 130,19 erhöht.	
<u>Sparkassenbriefe</u>	
Im Februar 1968 wurden unsere Sparkassenbriefe neu eingeführt.	
An Sparkassenbriefen waren verkauft	
am 31. Dezember 1968	DM 10.097.000,--
Bei den Sparkassenbriefen handelt es sich um langfristige Geldanlagen, die ihrem Charakter nach den Spareinlagen zuzurechnen sind. Sie sind in der Bilanz unter Passiva Pos. 1. bbc) ausgewiesen.	
Im Spargeschäft (verkaufte Sparkassenbriefe und Zugang der Spareinlagen) ergibt sich somit ein Zuwachs von 14,9 % des Anfangsbestandes.	

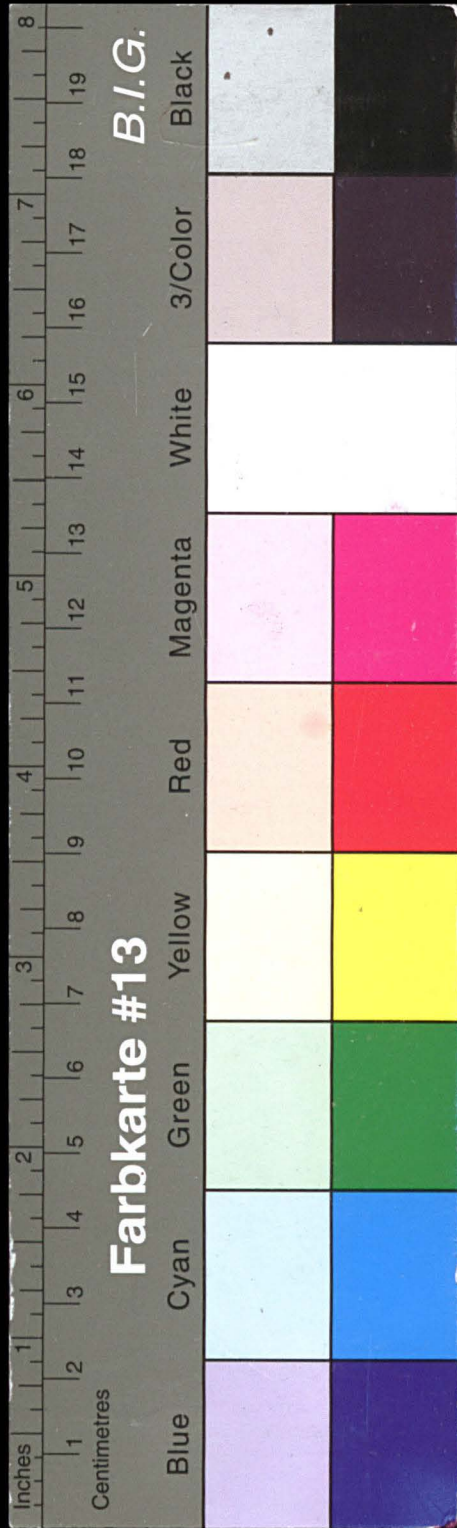

Kreisarchiv Stormarn E103

Gefördert durch die Deutsche Forschungsgemeinschaft (DFG) -
Projektnummer 415708552

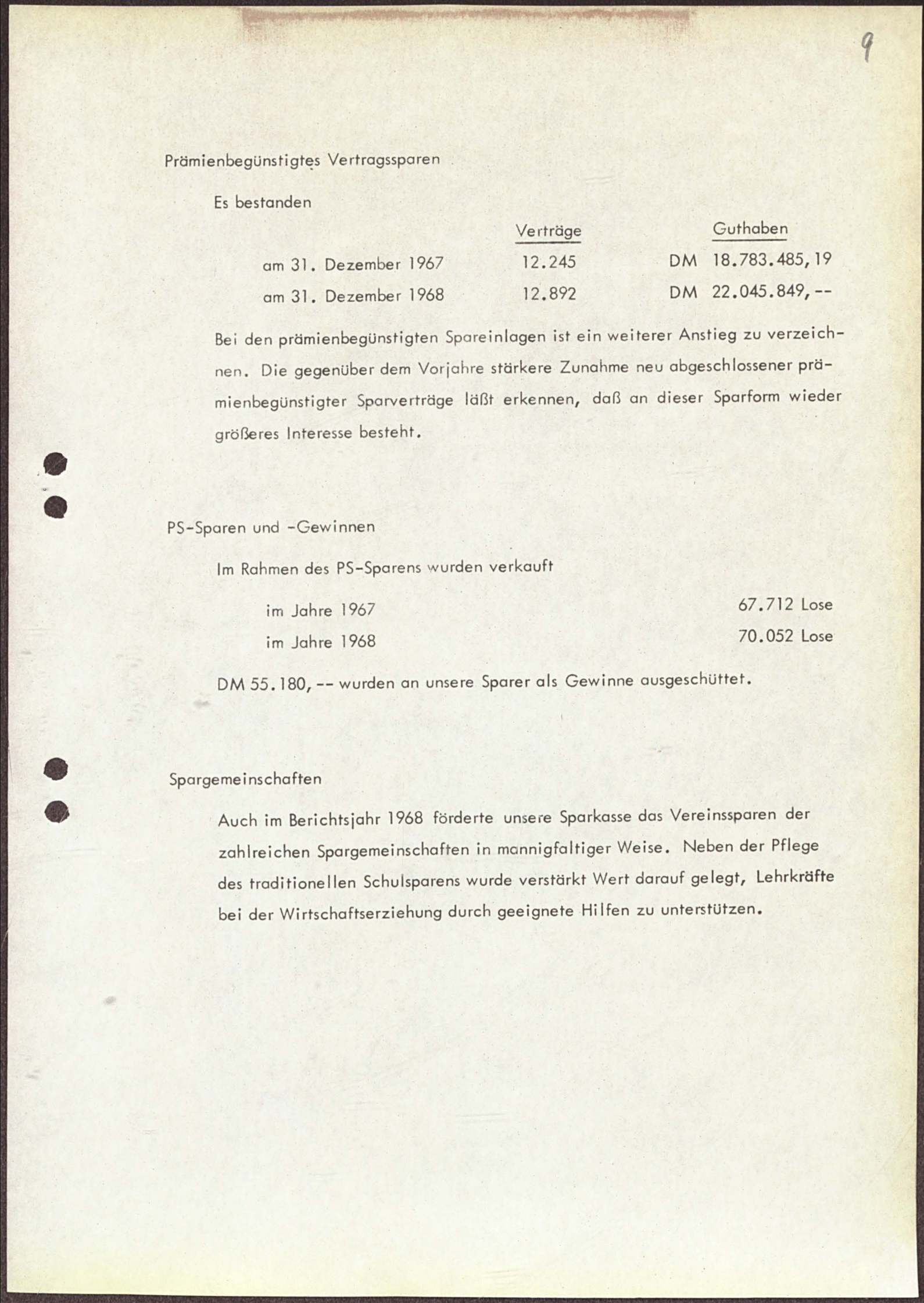
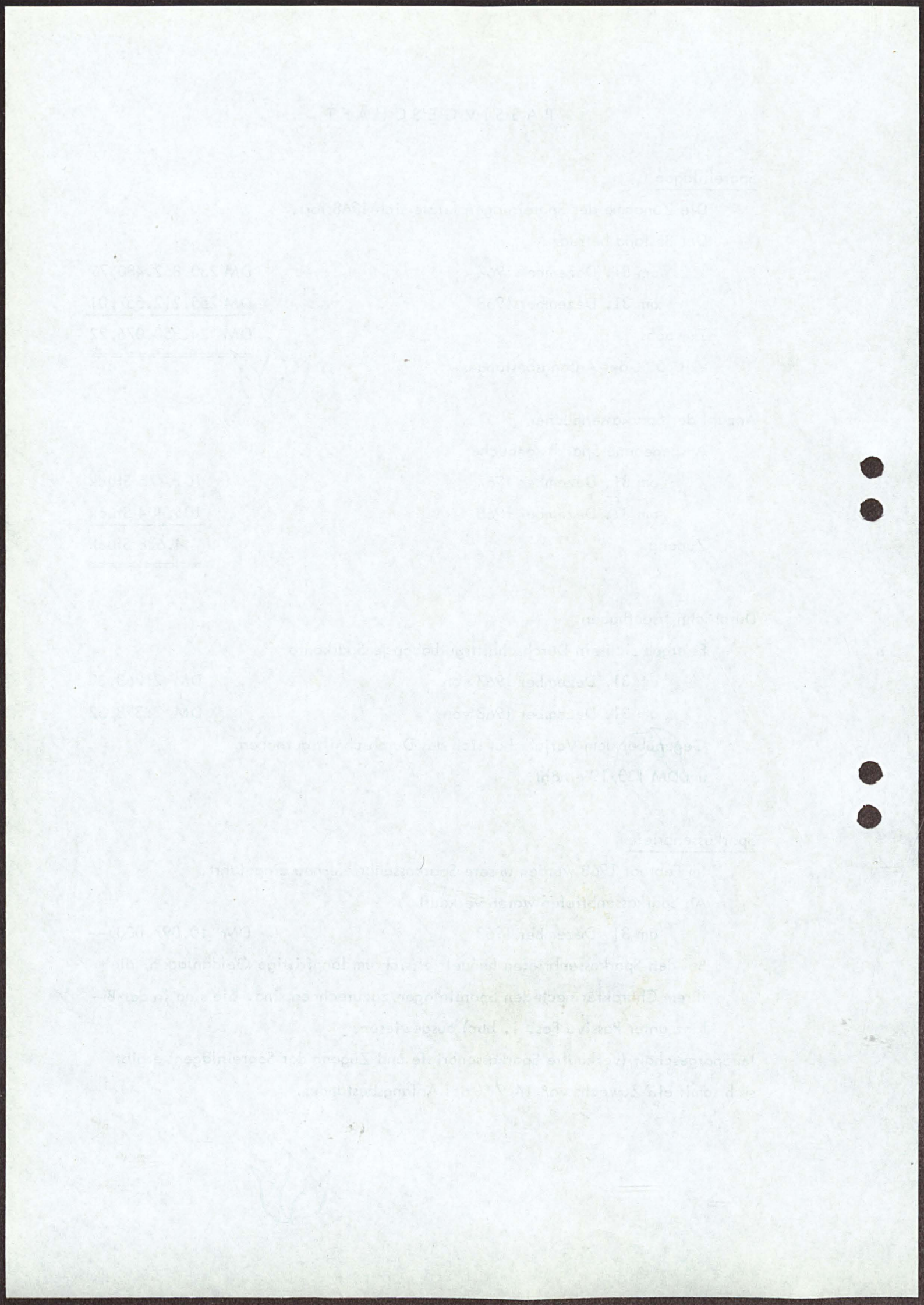

Prämienbegünstigtes Vertragssparen

Es bestanden

	<u>Verträge</u>	<u>Guthaben</u>
am 31. Dezember 1967	12.245	DM 18.783.485,19
am 31. Dezember 1968	12.892	DM 22.045.849,--

Bei den prämienbegünstigten Spareinlagen ist ein weiterer Anstieg zu verzeichnen. Die gegenüber dem Vorjahre stärkere Zunahme neu abgeschlossener prämienbegünstigter Sparverträge läßt erkennen, daß an dieser Sparform wieder größeres Interesse besteht.

PS-Sparen und -Gewinnen

Im Rahmen des PS-Sparens wurden verkauft

im Jahre 1967	67.712 Lose
im Jahre 1968	70.052 Lose

DM 55.180,-- wurden an unsere Sparer als Gewinne ausgeschüttet.

Spargemeinschaften

Auch im Berichtsjahr 1968 förderte unsere Sparkasse das Vereinssparen der zahlreichen Spargemeinschaften in mannigfaltiger Weise. Neben der Pflege des traditionellen Schulsparens wurde verstärkt Wert darauf gelegt, Lehrkräfte bei der Wirtschaftserziehung durch geeignete Hilfen zu unterstützen.

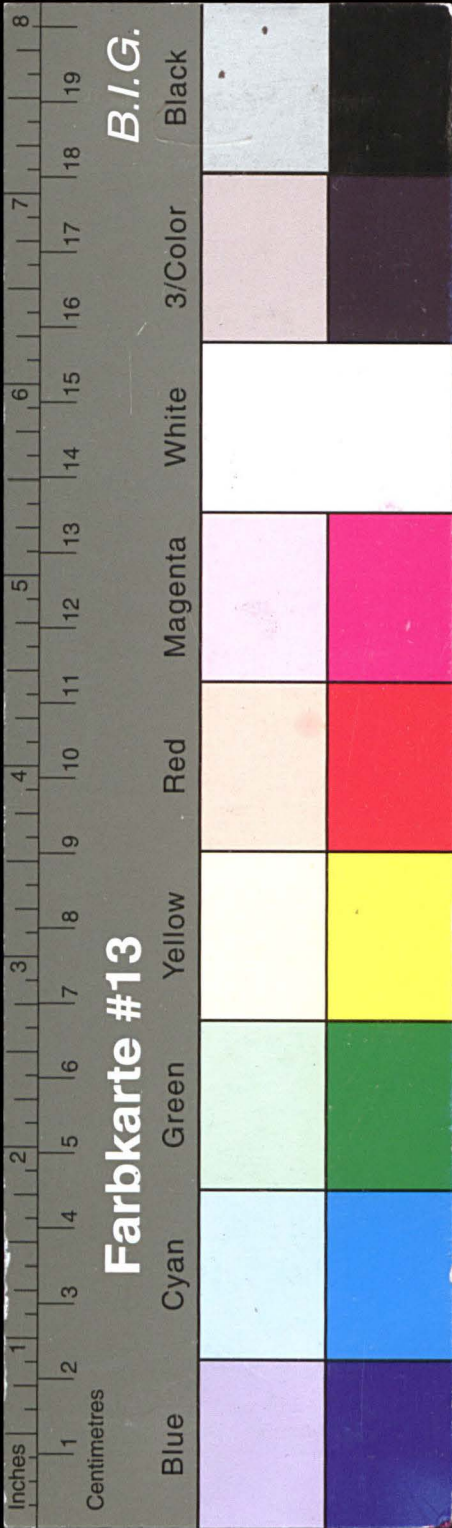

Kreisarchiv Stormarn E103

Gefördert durch die Deutsche Forschungsgemeinschaft (DFG) -
Projektnummer 415708552

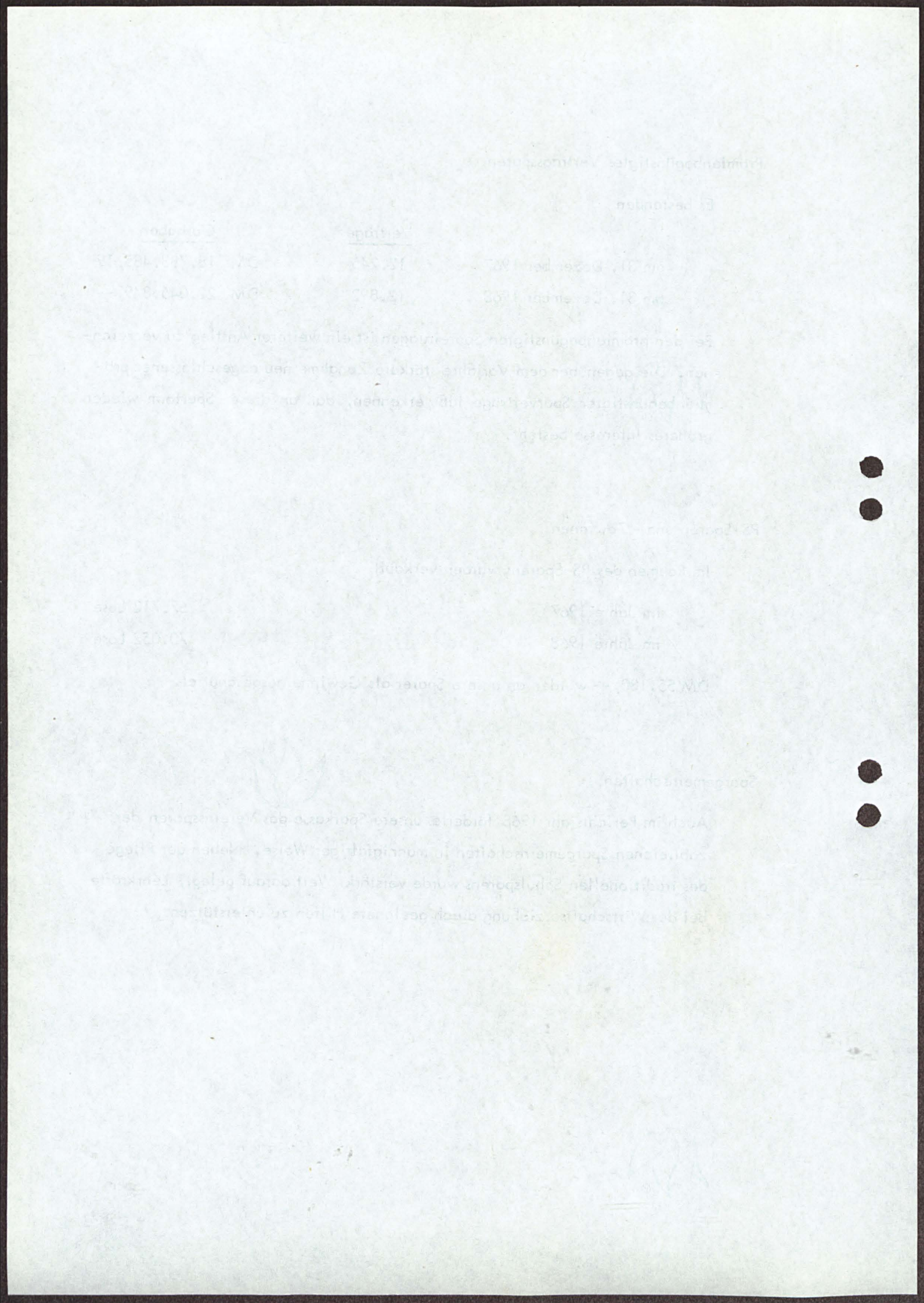

10

<u>Andere Einlagen</u>	
Sichteinlagen – täglich fällig	
An Sichteinlagen wurden bei uns unterhalten	
am 31. Dezember 1967	DM 50.174.196,02
am 31. Dezember 1968	DM 58.091.083,60
Zugang	DM 7.916.887,58
Geführte Kontokorrentkonten	
am 31. Dezember 1967	31.780 Konten
am 31. Dezember 1968	35.246 Konten
Zugang	3.466 Konten
Befristete Einlagen – vereinbarte Laufzeit oder Kündigungsfrist	
Die befristeten Einlagen betrugen	
am 31. Dezember 1967	DM 5.563.912,62
am 31. Dezember 1968	DM 5.247.310,54
<u>Verbindlichkeiten gegenüber Kreditinstituten</u>	
Insgesamt beliefen sich die Verbindlichkeiten gegenüber Kreditinstituten	
am 31. Dezember 1968 auf	DM 8.896.109,03
Hiervon entfielen auf	
täglich fällige Gelder	DM 390.621,47
zweckgebundene zinsgünstige Darlehen zur Weiterleitung an unsere Kunden aus zentralen Kreditaktionen	DM 8.505.487,56

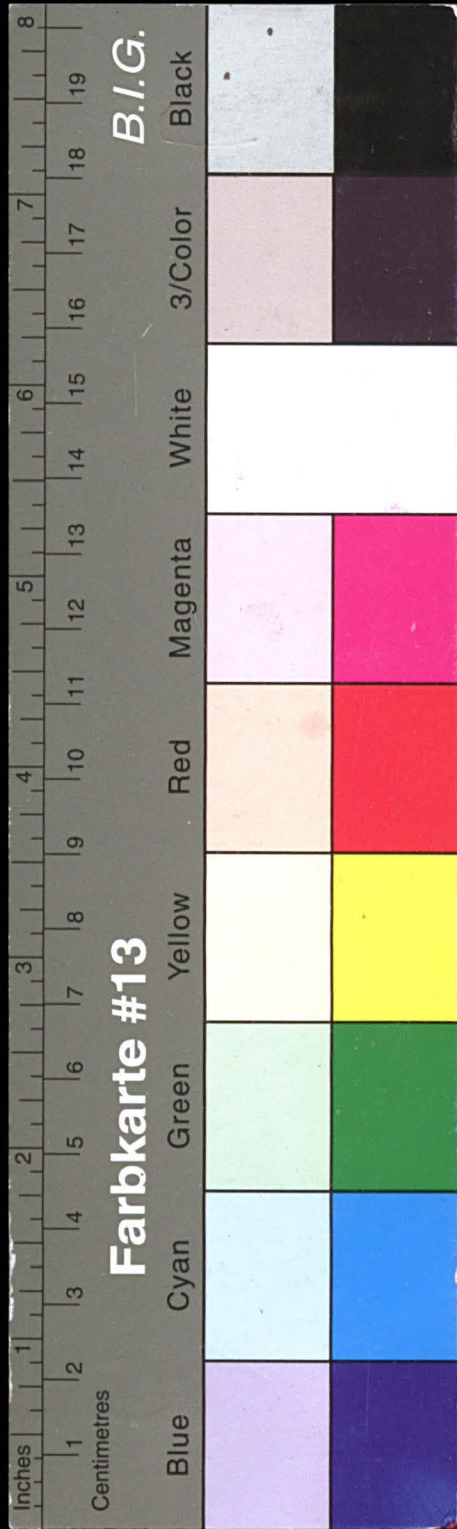

Kreisarchiv Stormarn E103

Gefördert durch die Deutsche Forschungsgemeinschaft (DFG) -
Projektnummer 415708552

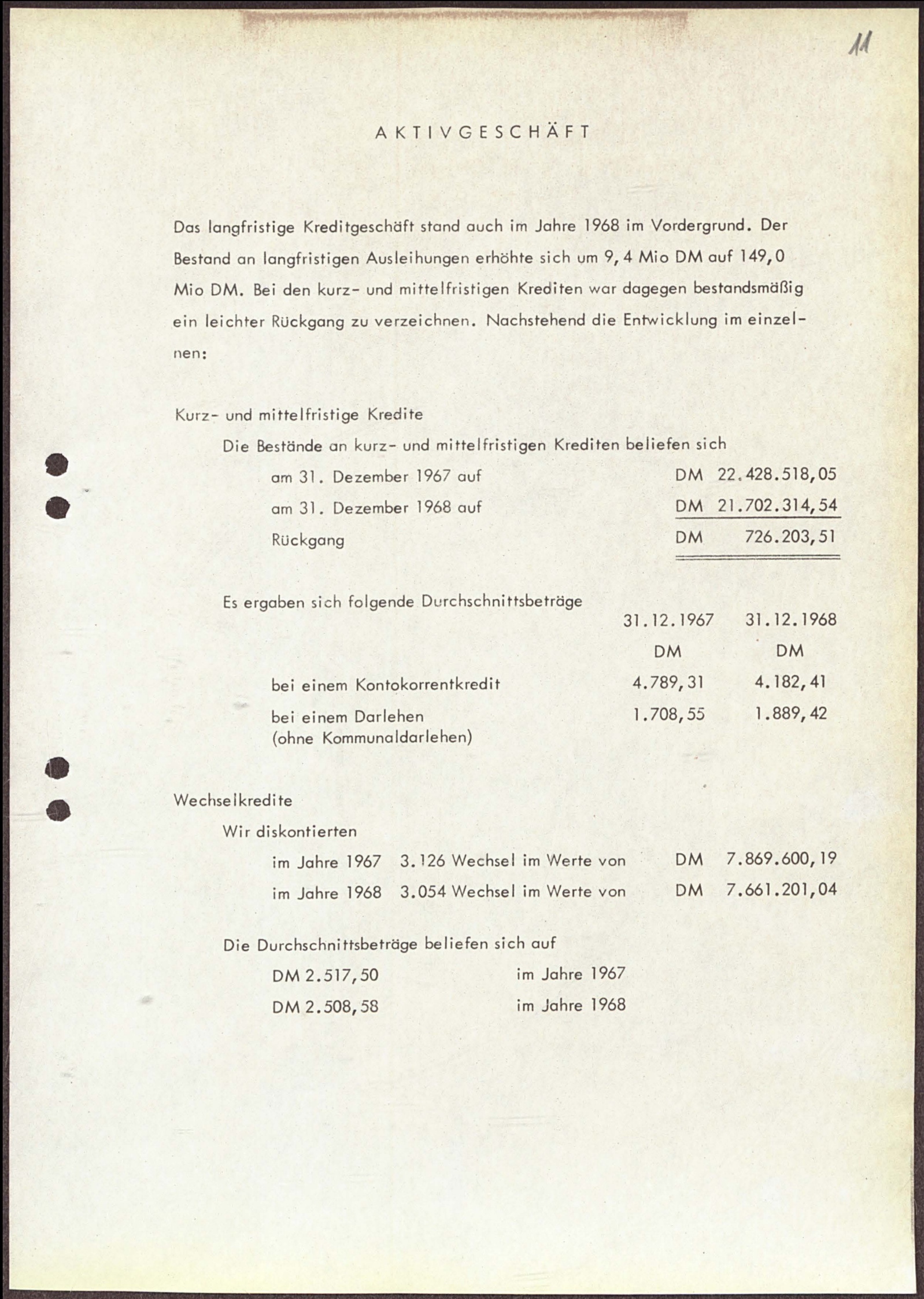
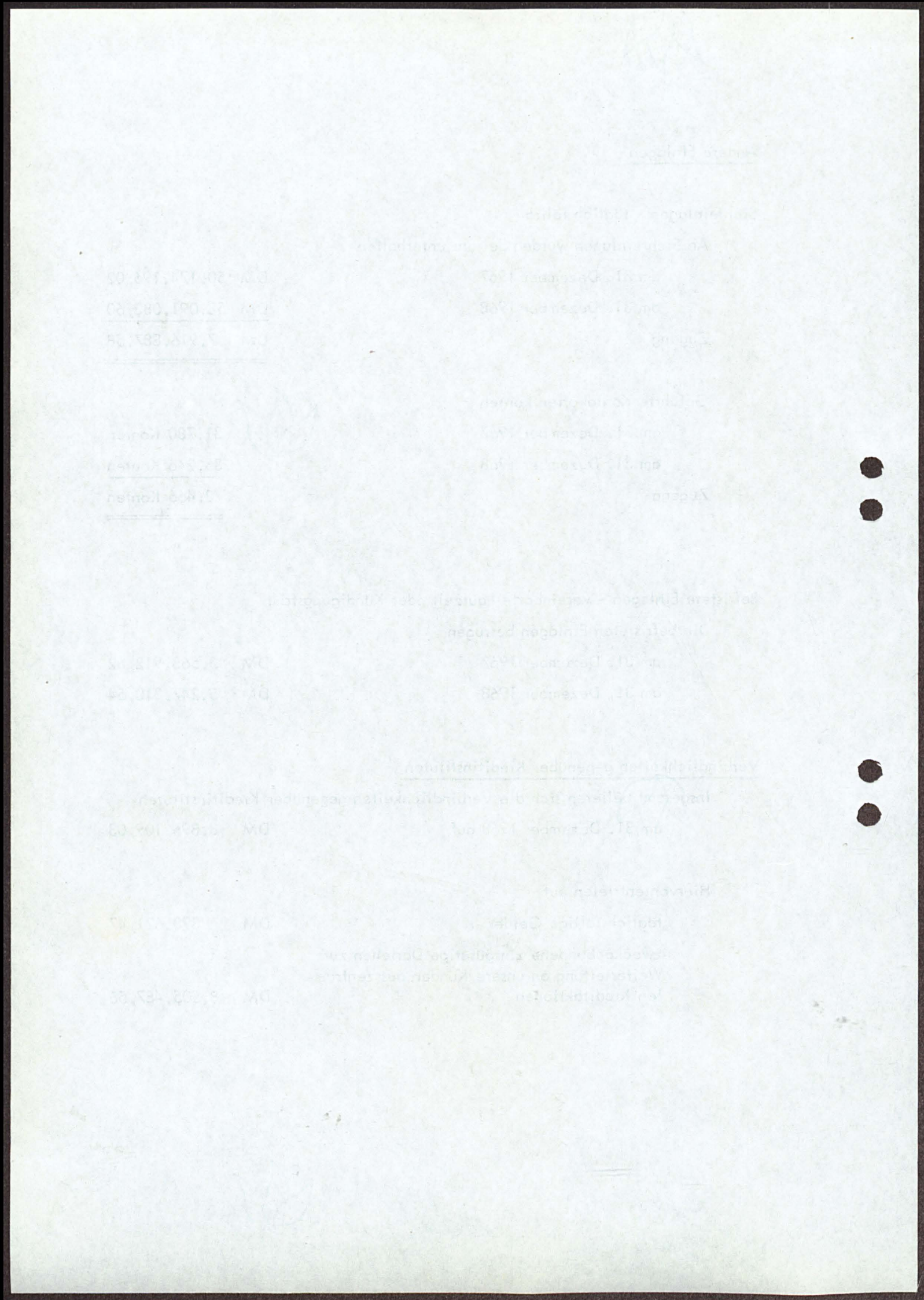

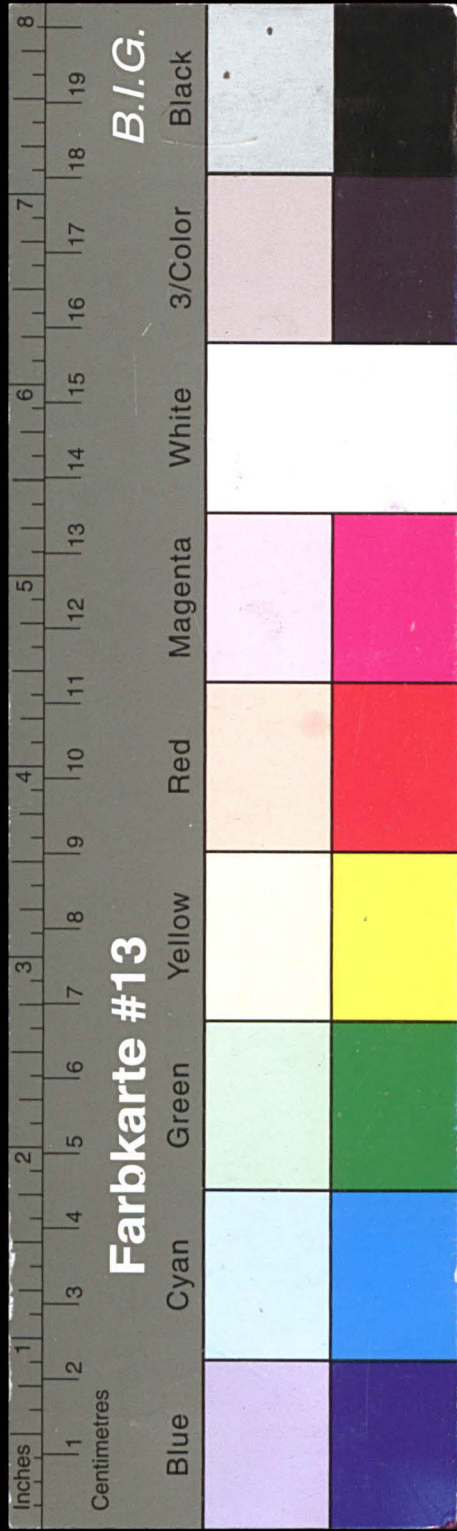

Kreisarchiv Stormarn E103

Gefördert durch die Deutsche Forschungsgemeinschaft (DFG) -
Projektnummer 415708552

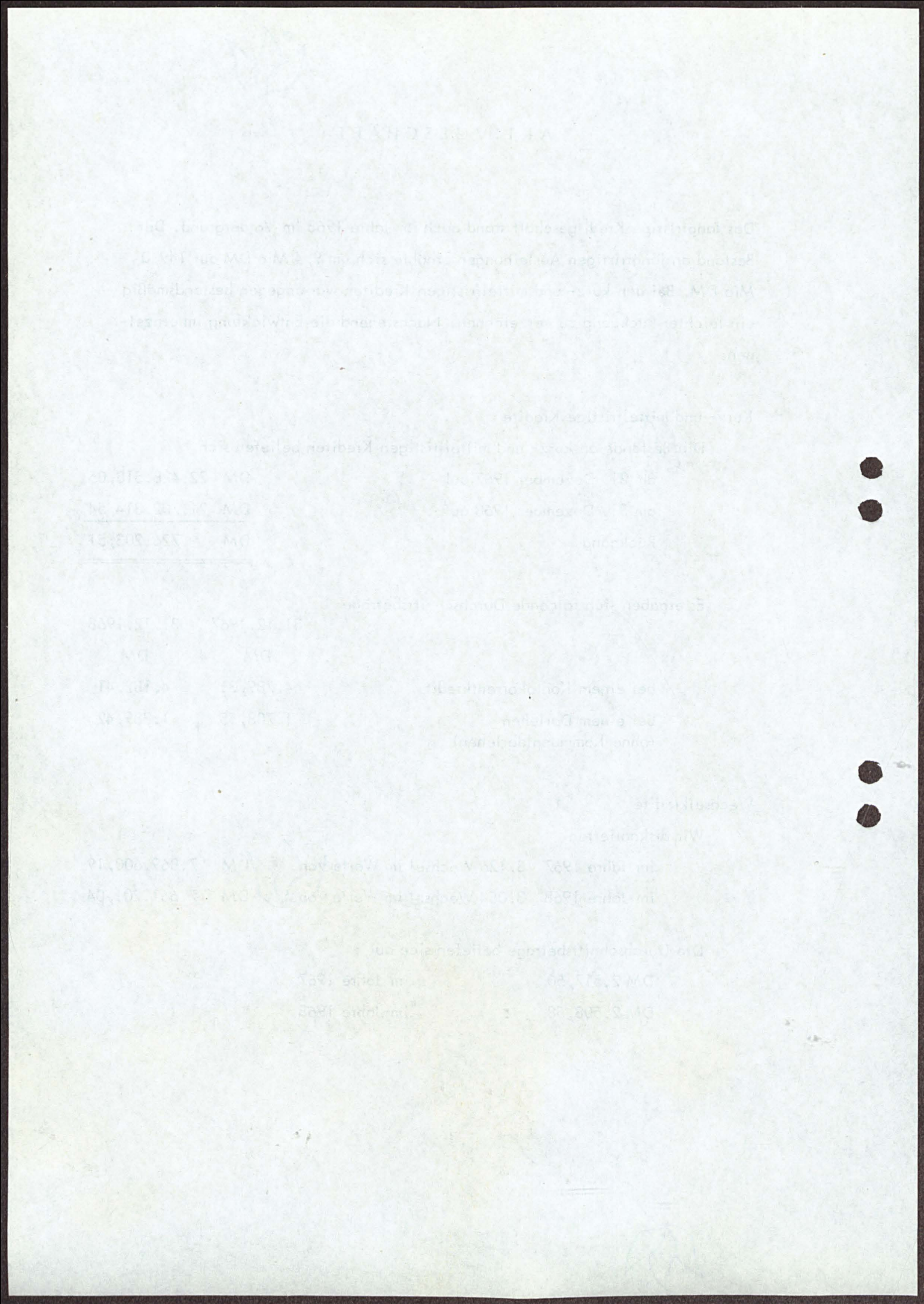

12

Langfristige Ausleihungen		
An langfristigen Darlehen wiesen wir aus		
am 31. Dezember 1967		DM 139.572.202,07
am 31. Dezember 1968		DM 148.972.016,47
Zuwachs		DM 9.399.814,40
Im einzelnen gliedert sich der Zuwachs auf		
Hypothekendarlehen	DM	7.149.994,78
Kommundarlehen	DM	1.386.324,03
Sonstige Darlehen	DM	863.495,59
Bei den Hypothekendarlehen betrugen die Durchschnittsbeträge		
am 31. Dezember 1967		DM 18.035,67
am 31. Dezember 1968		DM 19.079,06
Durchlaufende Kredite		
An durchlaufenden Krediten verwalteten wir		
am 31.12.1967	1.343 Darlehen über insges.	DM 7.167.777,83
am 31.12.1968	1.266 Darlehen über insges.	DM 6.606.186,67
Eigene Wertpapiere		
Die Anlagen in Wertpapieren erhöhten sich im Jahre 1968 um 27,6 Mio DM auf 84,7 Mio DM. Von dem Gesamtbestand entfielen 23,3 Mio DM auf Wertpapiere mit einer Laufzeit bis zu 4 Jahren.		
Sämtliche Wertpapiere wurden nach den für Umlaufvermögen geltenden Grundsätzen vorsichtig bewertet.		
Grundstücke und Gebäude, Betriebs- und Geschäftsausstattung		
Diese Positionen wiesen im Berichtsjahr folgende Veränderungen auf:		
	Grundstücke und Gebäude	Betriebs- und Geschäftsausstattung
Bestand 31.12.1967	5.085.126,04	822.346,04
Zugänge	505.145,54	165.649,79
Abgänge - Umbuchungen	- 26.348,25	+ 14.174,63
Abschreibungen	108.411,27	180.636,84
Bestand 31.12.1968	5.455.512,06	821.533,62

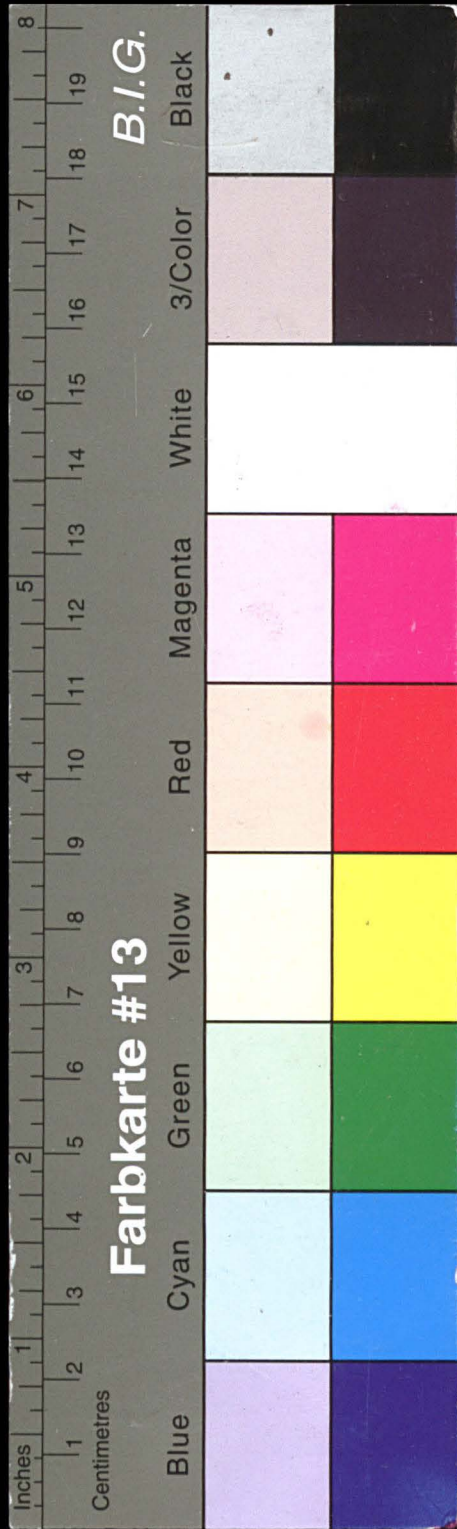

Kreisarchiv Stormarn E103

Gefördert durch die Deutsche Forschungsgemeinschaft (DFG) -
Projektnummer 415708552

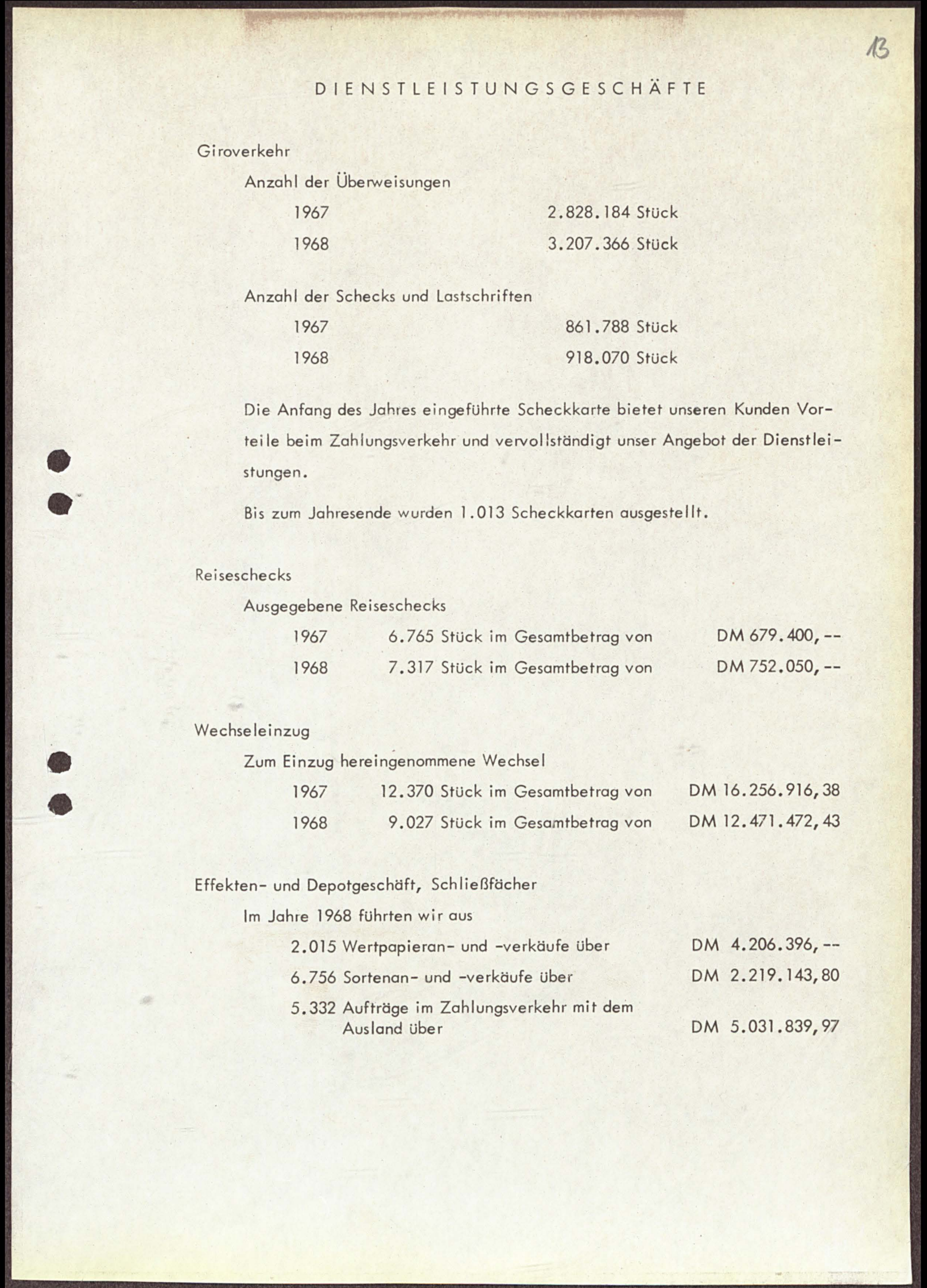
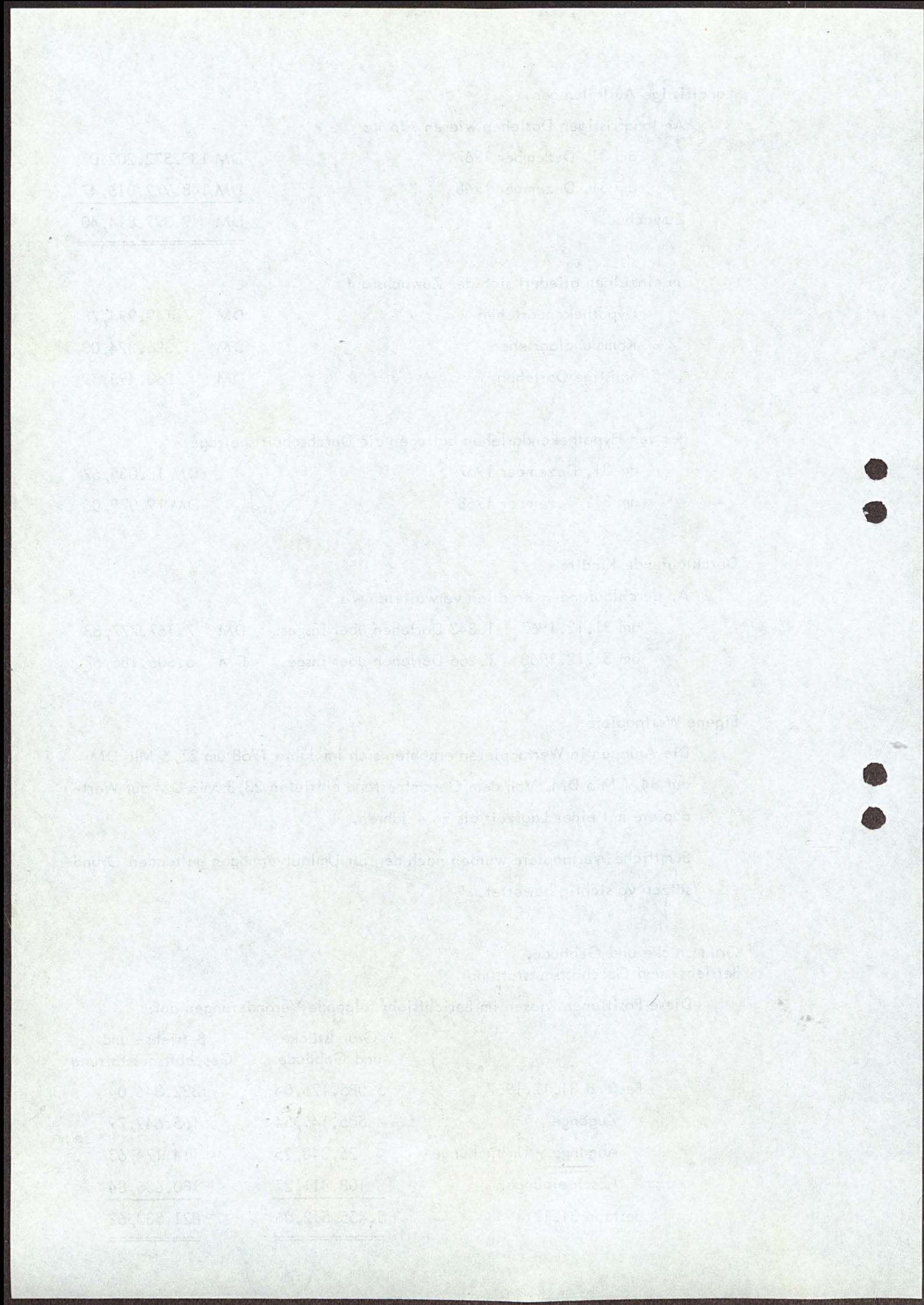

DIENSTLEISTUNGSGESCHÄFTE

Giroverkehr

Anzahl der Überweisungen	
1967	2.828.184 Stück
1968	3.207.366 Stück

Anzahl der Schecks und Lastschriften

1967	861.788 Stück
1968	918.070 Stück

Die Anfang des Jahres eingeführte Scheckkarte bietet unseren Kunden Vorteile beim Zahlungsverkehr und vervollständigt unser Angebot der Dienstleistungen.

Bis zum Jahresende wurden 1.013 Scheckkarten ausgestellt.

Reiseschecks

Ausgegebene Reiseschecks		
1967	6.765 Stück im Gesamtbetrag von	DM 679.400, --
1968	7.317 Stück im Gesamtbetrag von	DM 752.050, --

Wechseleinzug

Zum Einzug hereingenommene Wechsel		
1967	12.370 Stück im Gesamtbetrag von	DM 16.256.916,38
1968	9.027 Stück im Gesamtbetrag von	DM 12.471.472,43

Effekten- und Depotgeschäft, Schließfächer

Im Jahre 1968 führten wir aus		
2.015 Wertpapieran- und -verkäufe über		DM 4.206.396, --
6.756 Sortenan- und -verkäufe über		DM 2.219.143,80
5.332 Aufträge im Zahlungsverkehr mit dem Ausland über		DM 5.031.839,97

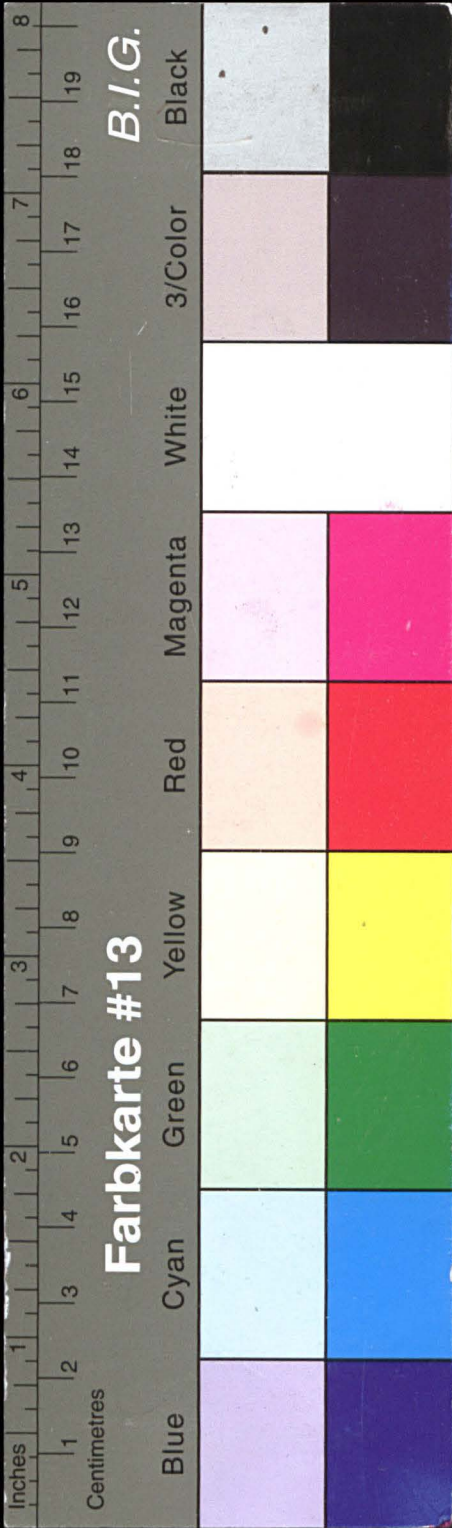

Kreisarchiv Stormarn E103

Gefördert durch die Deutsche Forschungsgemeinschaft (DFG) -
Projektnummer 415708552

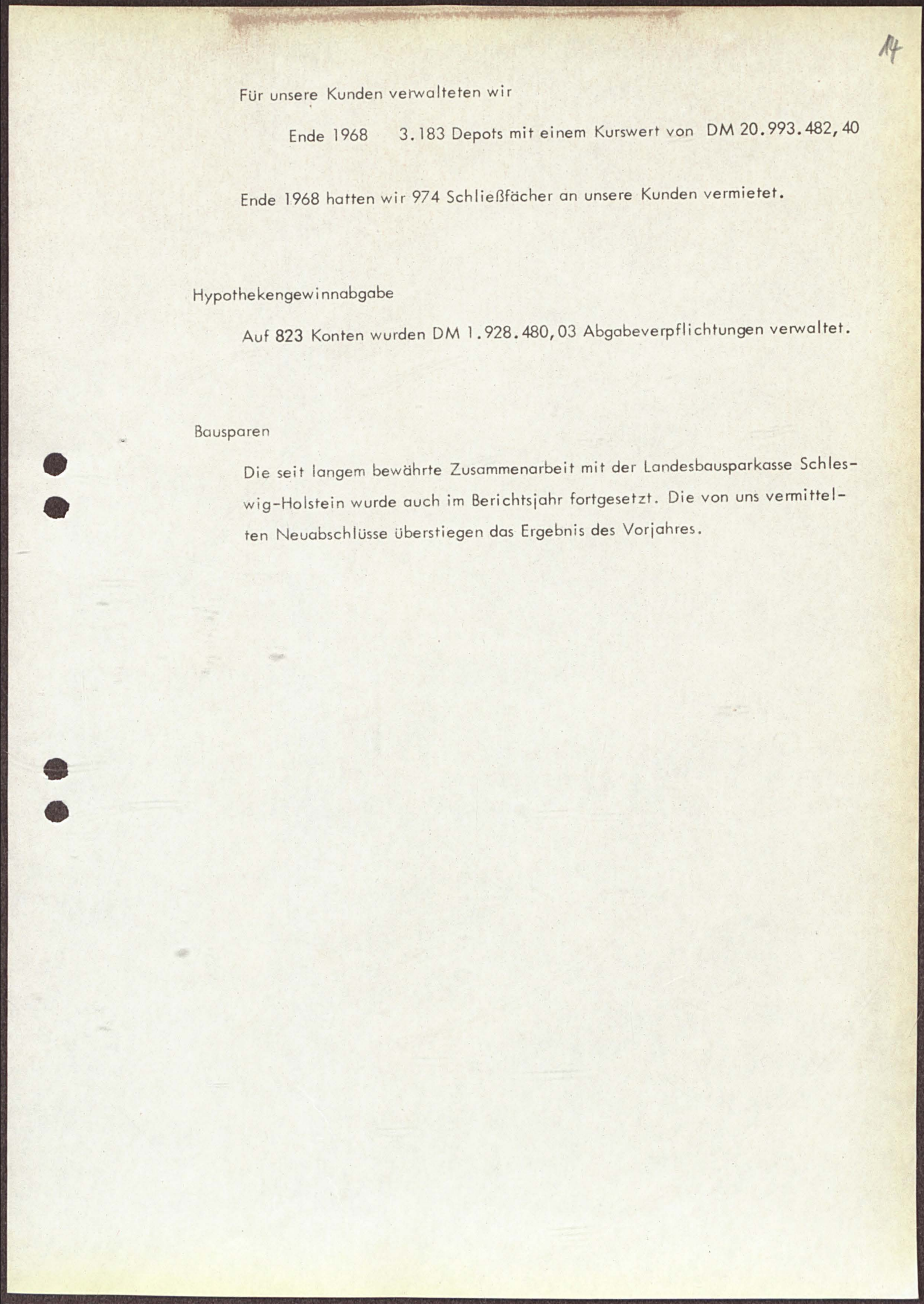
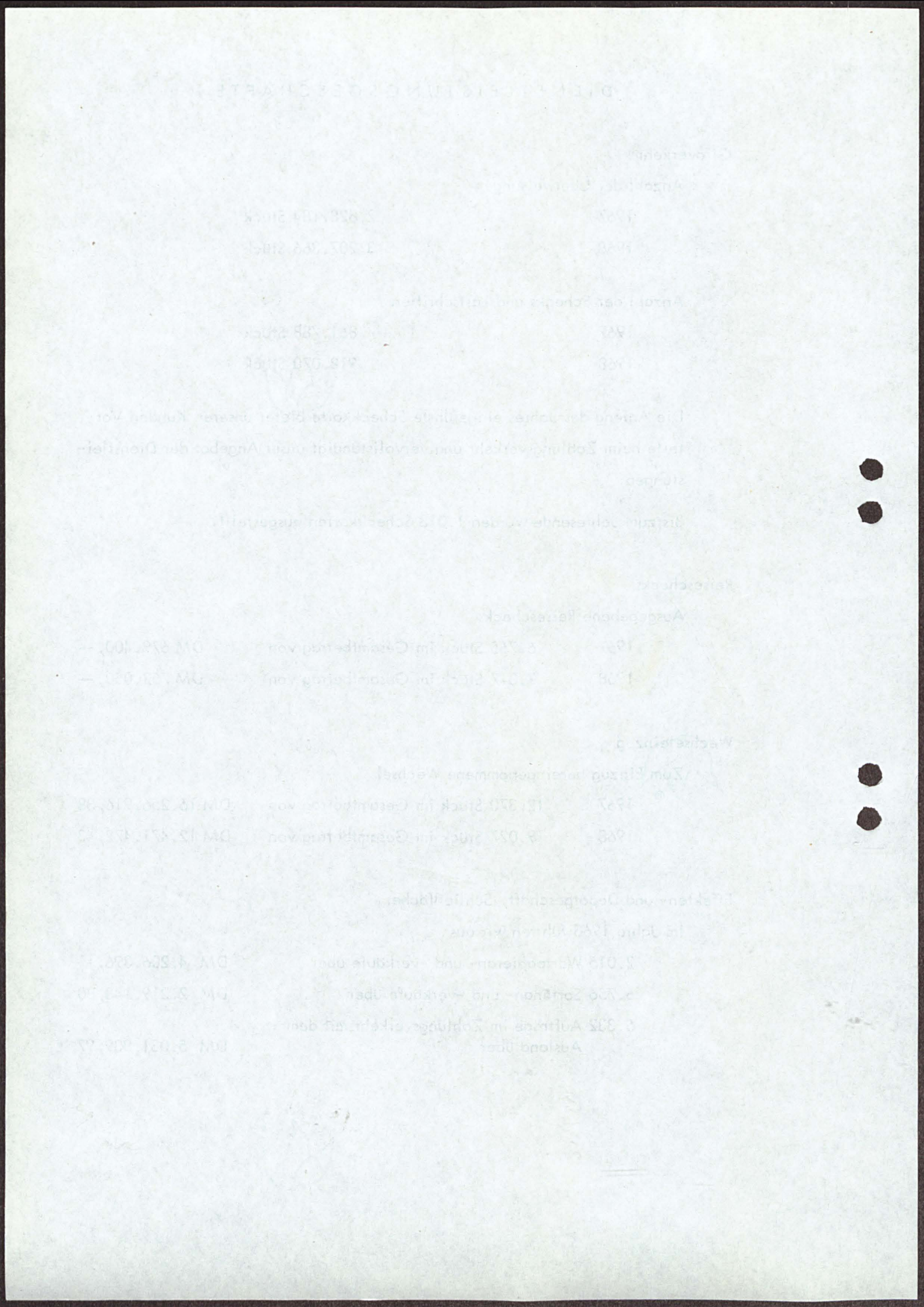

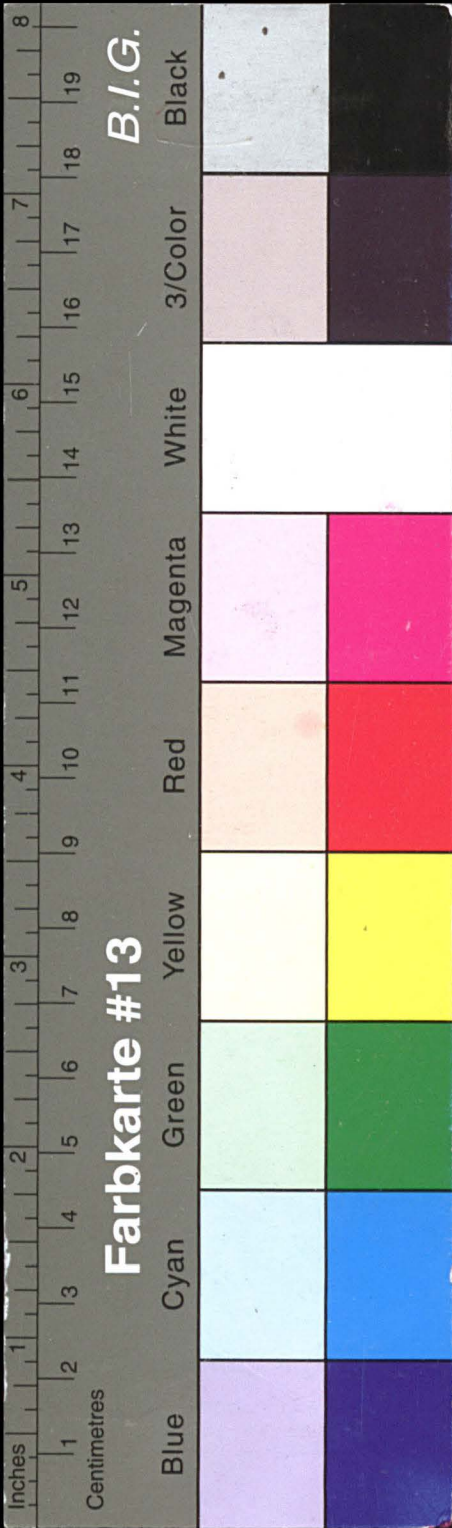

Kreisarchiv Stormarn E103

Gefördert durch die Deutsche Forschungsgemeinschaft (DFG) -
Projektnummer 415708552

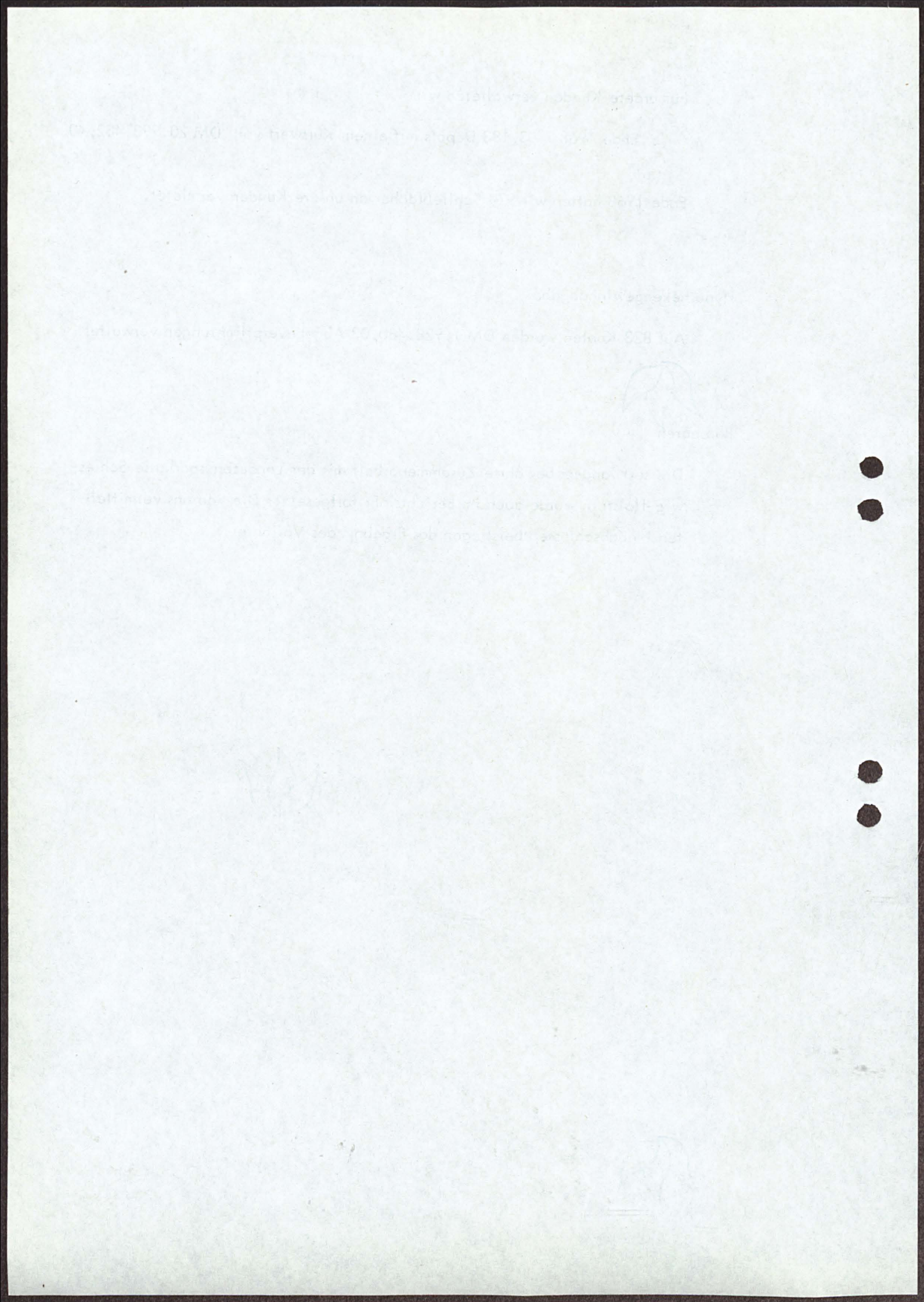

LIQUIDITÄT, RENTABILITÄT UND VERMÖGENSLAGE

Liquidität

Die Sparkasse verfügt über ausreichende liquide Mittel. Die bestehenden Liquiditätsgrundsätze wurden eingehalten.

Anteil der liquiden Mittel

	Ende 1967	Ende 1968
liquide Mittel I. Grades	28,37 %	26,65 %
liquide Mittel II. Grades	49,86 %	53,78 %

Ertragslage

Im Jahre 1968 wurde ein Reingewinn von DM 2.518.725,27 erzielt, wovon DM 1.044.586,39 an den Gewährträger ausgeschüttet werden. Dadurch wird die Ausschüttung für gemeinnützige Zwecke seit dem Jahre 1960 einen Betrag von insgesamt DM 5.249.030,24 erreichen.

Die Zinssätze im Einlagen- und Kreditgeschäft veränderten sich im Berichtsjahr nicht wesentlich. Gegenüber dem Vorjahr stiegen jedoch die Verwaltungskosten. Ferner wirkte sich die erheblich höhere Steuerbelastung entsprechend aus.

Vermögenslage

Aus dem Reingewinn werden DM 1.474.138,88 der Sicherheitsrücklage zugeführt, so daß diese sich auf DM 16.990.439,25 erhöht und 5,3 % der Gesamteinlagen (ohne Sparkassenbriefe) erreicht.

An Rückstellungen sind am Jahresende DM 4.211.204,82 vorhanden. Hiervon entfallen auf Pensionsverpflichtungen DM 3.398.295, --.

Es sind in ausreichender Höhe Sammelwertberichtigungen gebildet worden.

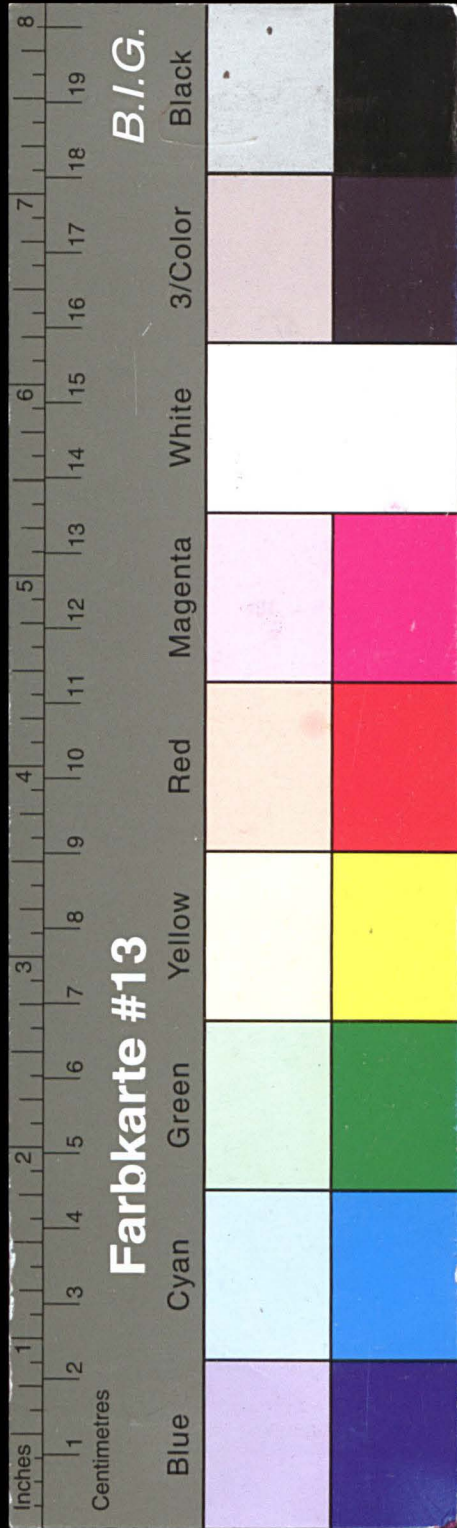

Kreisarchiv Stormarn E103

Gefördert durch die Deutsche Forschungsgemeinschaft (DFG) -
Projektnummer 415708552

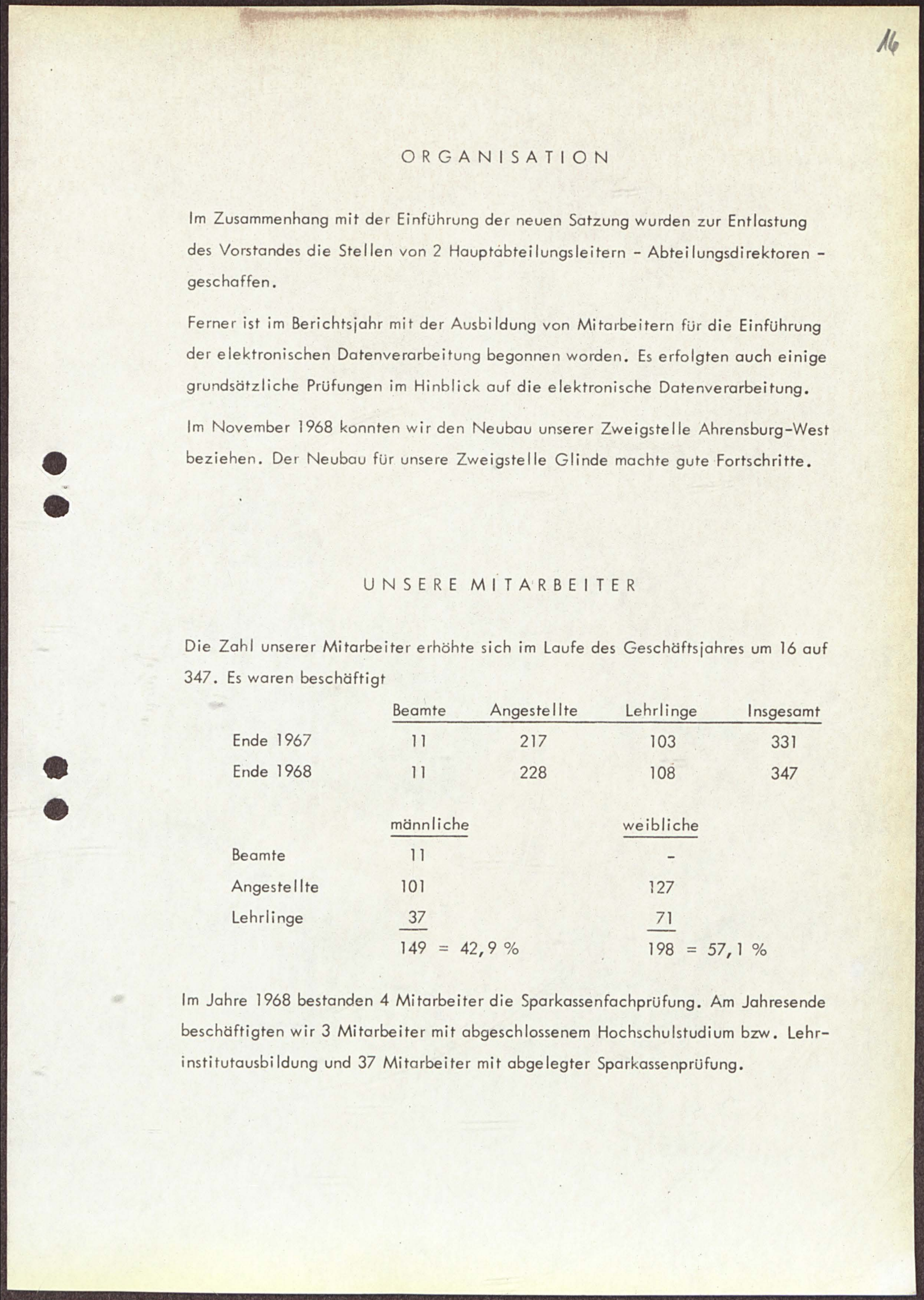
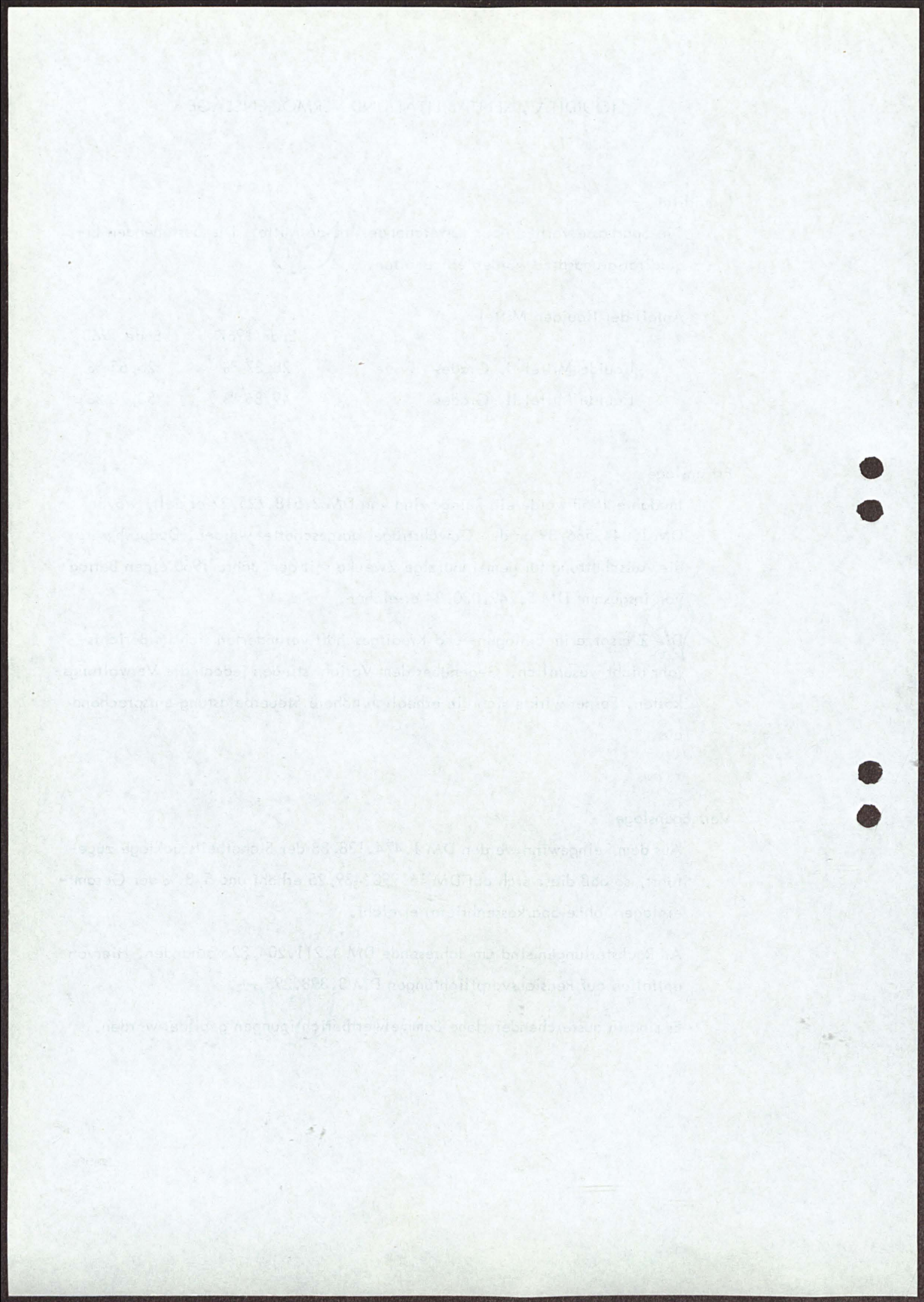

ORGANISATION

Im Zusammenhang mit der Einführung der neuen Satzung wurden zur Entlastung des Vorstandes die Stellen von 2 Hauptabteilungsleitern - Abteilungsdirektoren - geschaffen.

Ferner ist im Berichtsjahr mit der Ausbildung von Mitarbeitern für die Einführung der elektronischen Datenverarbeitung begonnen worden. Es erfolgten auch einige grundsätzliche Prüfungen im Hinblick auf die elektronische Datenverarbeitung.

Im November 1968 konnten wir den Neubau unserer Zweigstelle Ahrensburg-West beziehen. Der Neubau für unsere Zweigstelle Glinde machte gute Fortschritte.

UNSERE MITARBEITER

Die Zahl unserer Mitarbeiter erhöhte sich im Laufe des Geschäftsjahres um 16 auf 347. Es waren beschäftigt

	Beamte	Angestellte	Lehrlinge	Insgesamt
Ende 1967	11	217	103	331
Ende 1968	11	228	108	347
	<u>männliche</u>		<u>weibliche</u>	
Beamte	11		-	
Angestellte	101		127	
Lehrlinge	<u>37</u>		<u>71</u>	
	149 = 42,9 %		198 = 57,1 %	

Im Jahre 1968 bestanden 4 Mitarbeiter die Sparkassenfachprüfung. Am Jahresende beschäftigten wir 3 Mitarbeiter mit abgeschlossenem Hochschulstudium bzw. Lehrinstitutausbildung und 37 Mitarbeiter mit abgelegter Sparkassenprüfung.

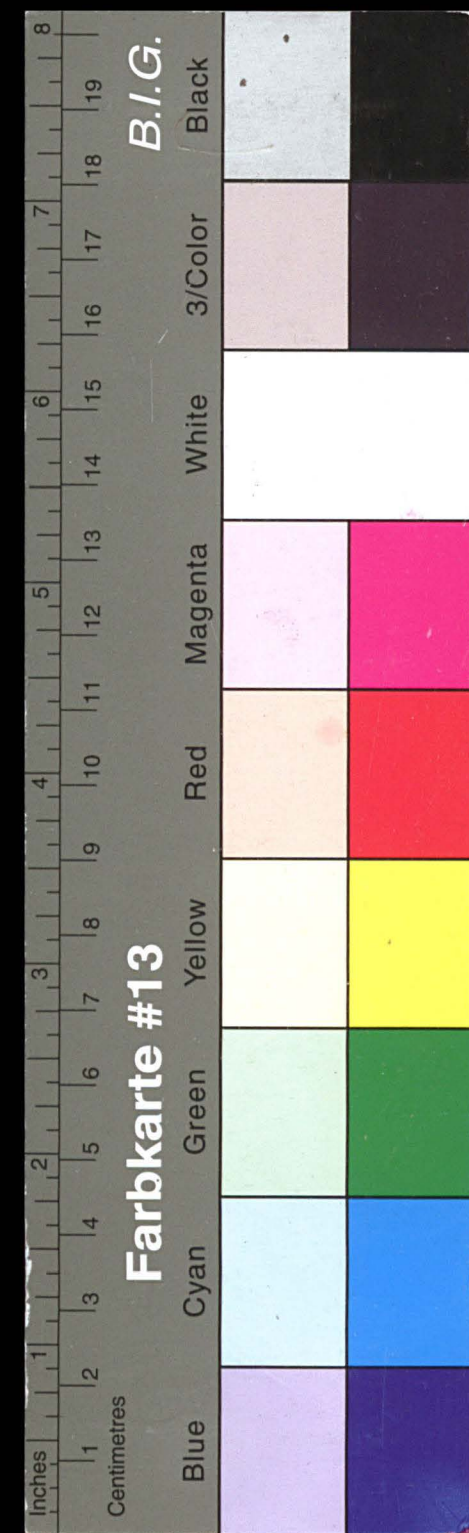

Kreisarchiv Stormarn E103

Gefördert durch die Deutsche Forschungsgemeinschaft (DFG) -
Projektnummer 415708552

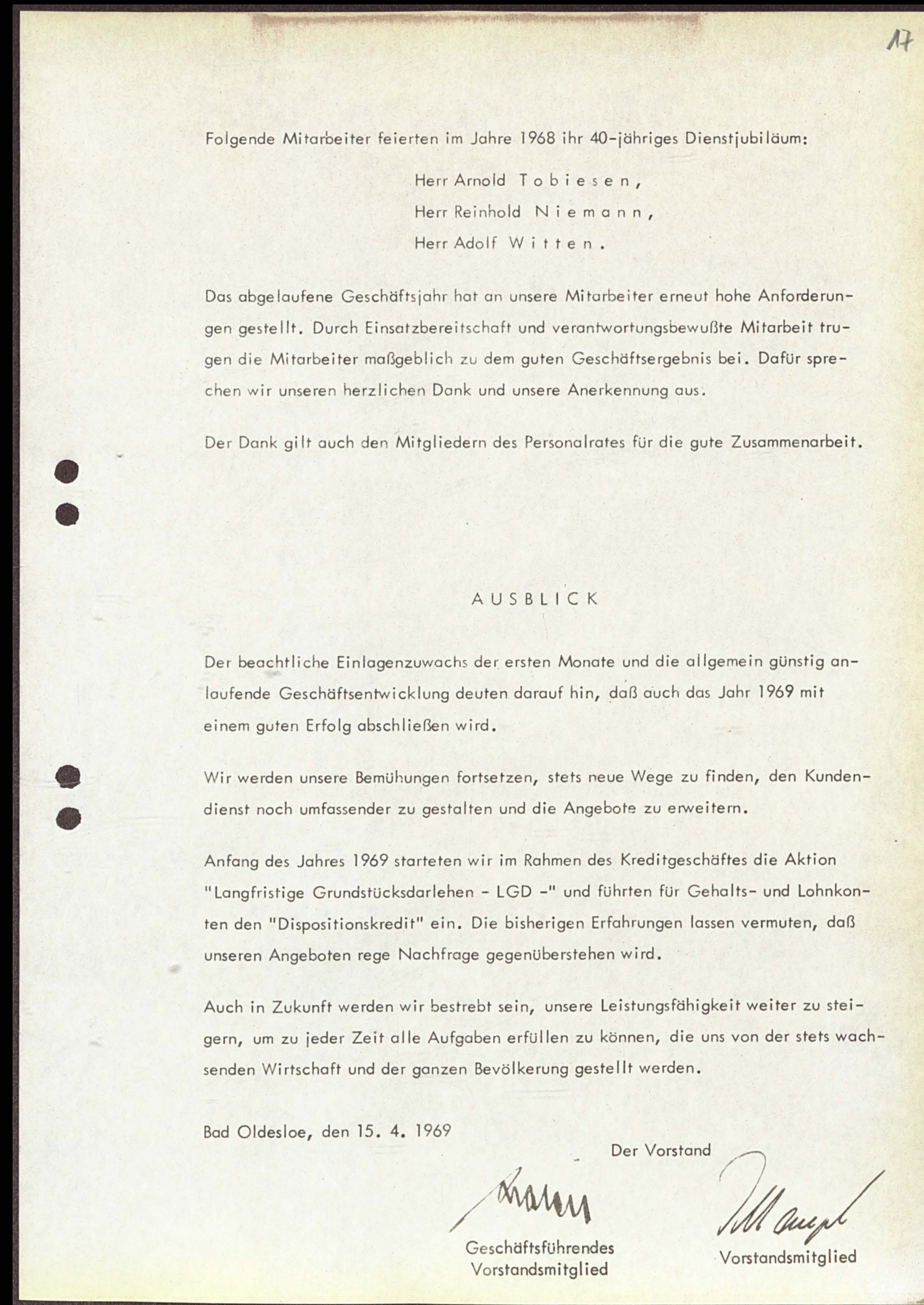
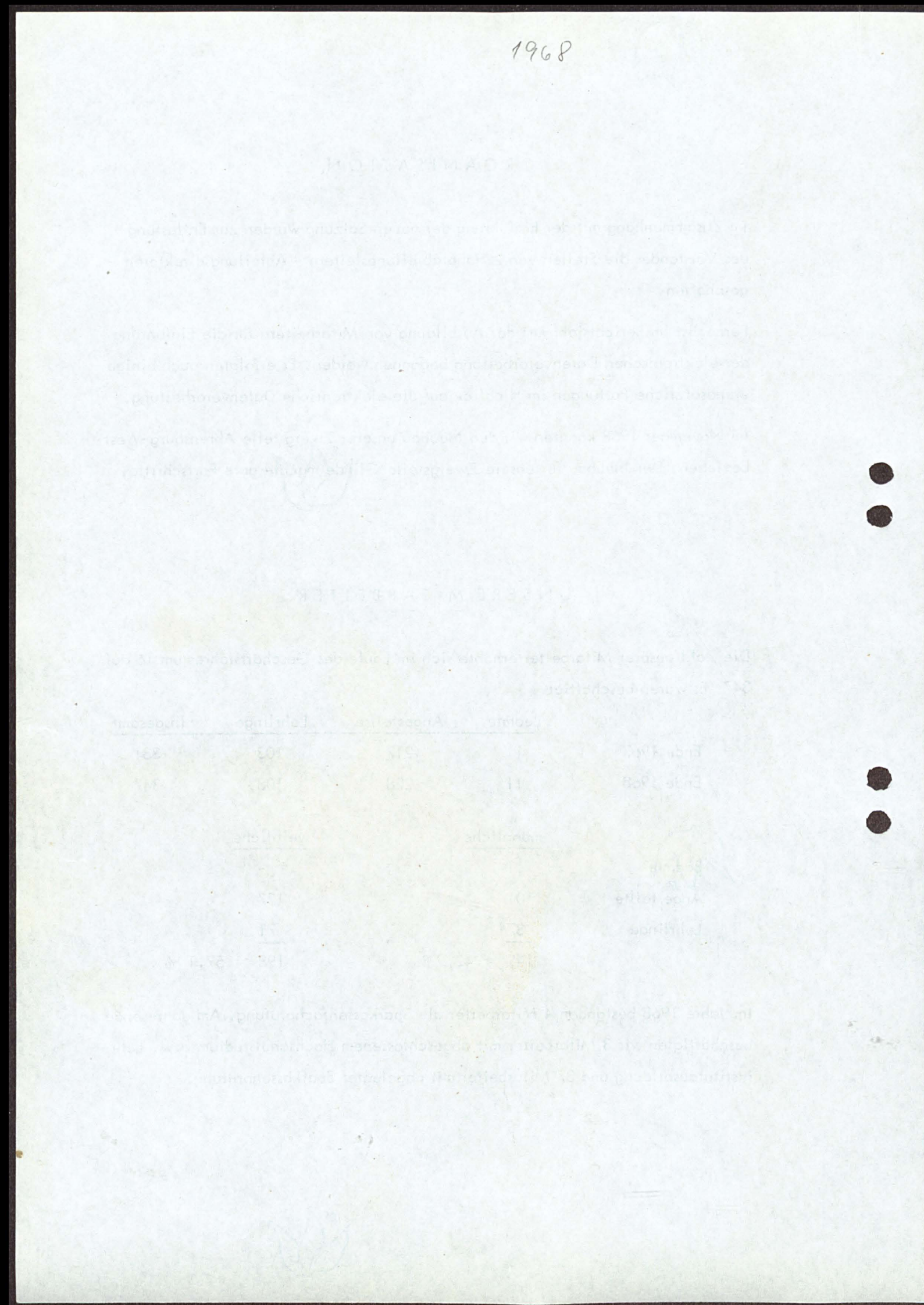

Folgende Mitarbeiter feierten im Jahre 1968 ihr 40-jähriges Dienstjubiläum:

Herr Arnold T o b i e s e n ,
Herr Reinhold N i e m a n n ,
Herr Adolf W i t t e n .

Das abgelaufene Geschäftsjahr hat an unsere Mitarbeiter erneut hohe Anforderungen gestellt. Durch Einsatzbereitschaft und verantwortungsbewußte Mitarbeit trugen die Mitarbeiter maßgeblich zu dem guten Geschäftsergebnis bei. Dafür sprechen wir unseren herzlichen Dank und unsere Anerkennung aus.

Der Dank gilt auch den Mitgliedern des Personalrates für die gute Zusammenarbeit.

A U S B L I C K

Der beachtliche Einlagenzuwachs der ersten Monate und die allgemein günstig anlaufende Geschäftsentwicklung deuten darauf hin, daß auch das Jahr 1969 mit einem guten Erfolg abschließen wird.

Wir werden unsere Bemühungen fortsetzen, stets neue Wege zu finden, den Kundendienst noch umfassender zu gestalten und die Angebote zu erweitern.

Anfang des Jahres 1969 starteten wir im Rahmen des Kreditgeschäftes die Aktion "Langfristige Grundstücksdarlehen - LGD -" und führten für Gehalts- und Lohnkonten den "Dispositionskredit" ein. Die bisherigen Erfahrungen lassen vermuten, daß unseren Angeboten rege Nachfrage gegenüberstehen wird.

Auch in Zukunft werden wir bestrebt sein, unsere Leistungsfähigkeit weiter zu steigern, um zu jeder Zeit alle Aufgaben erfüllen zu können, die uns von der stets wachsenden Wirtschaft und der ganzen Bevölkerung gestellt werden.

Bad Oldesloe, den 15. 4. 1969

Der Vorstand

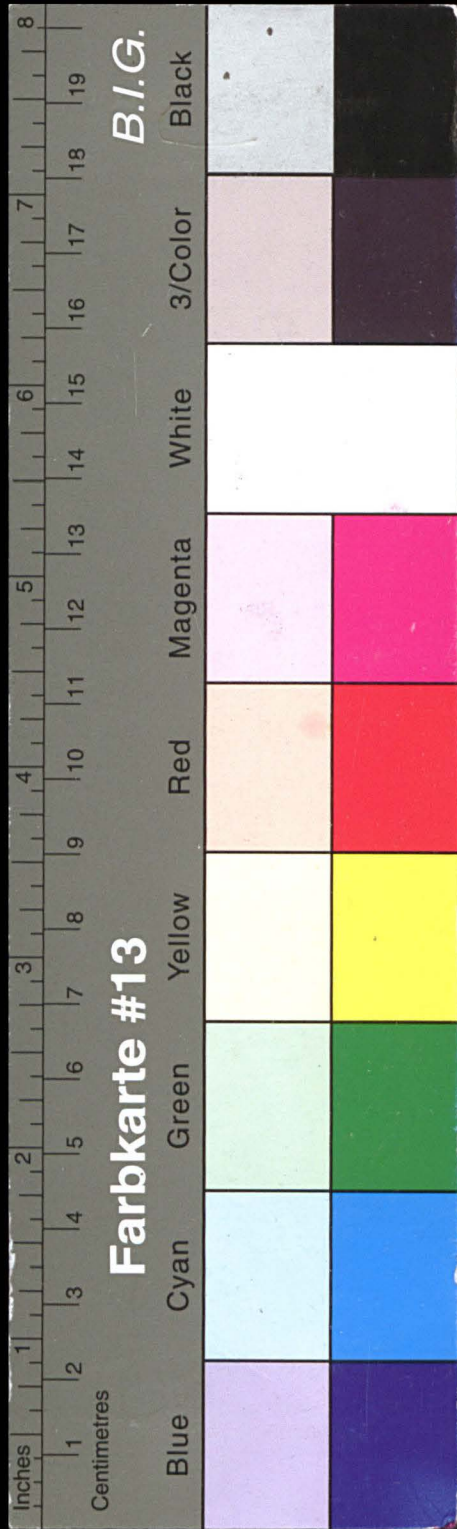

Geschäftsführendes
Vorstandsmitglied

Vorstandsmitglied

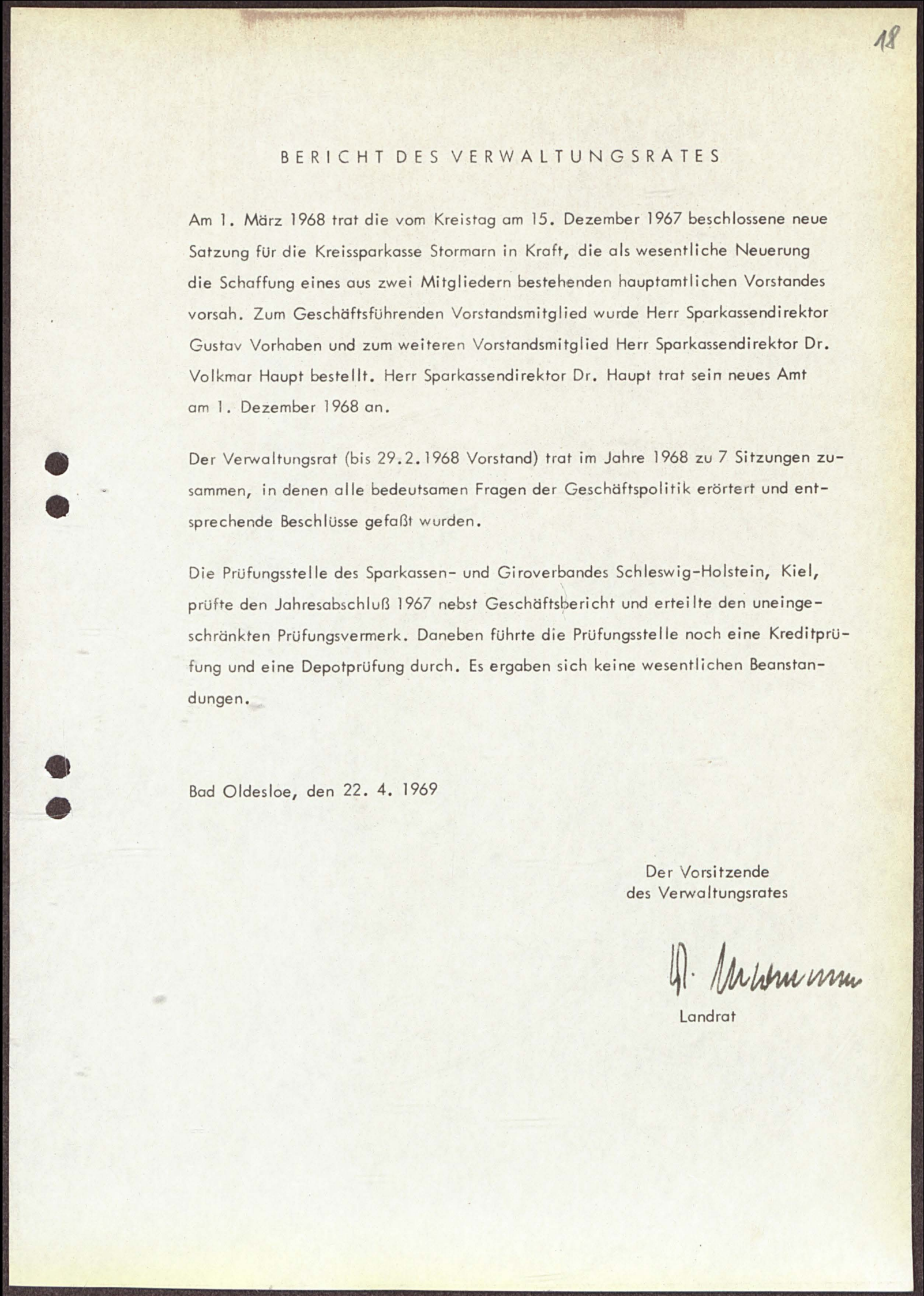
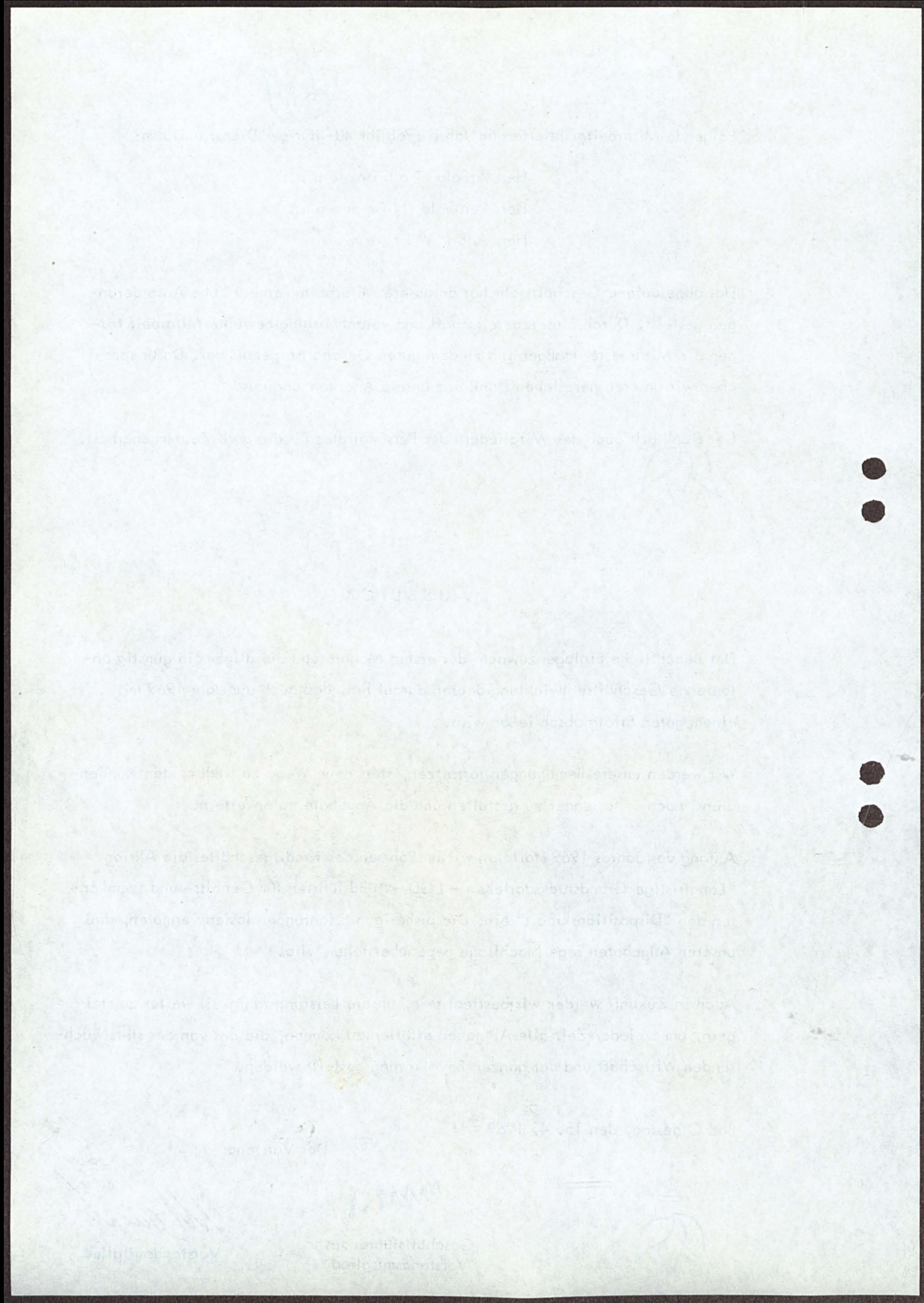

Kreisarchiv Stormarn E103

Gefördert durch die Deutsche Forschungsgemeinschaft (DFG) -
Projektnummer 415708552



BERICHT DES VERWALTUNGSRATES

Am 1. März 1968 trat die vom Kreistag am 15. Dezember 1967 beschlossene neue Satzung für die Kreissparkasse Stormarn in Kraft, die als wesentliche Neuerung die Schaffung eines aus zwei Mitgliedern bestehenden hauptamtlichen Vorstandes vorsah. Zum Geschäftsführenden Vorstandsmitglied wurde Herr Sparkassendirektor Gustav Vorhaben und zum weiteren Vorstandsmitglied Herr Sparkassendirektor Dr. Volkmar Haupt bestellt. Herr Sparkassendirektor Dr. Haupt trat sein neues Amt am 1. Dezember 1968 an.

Der Verwaltungsrat (bis 29.2.1968 Vorstand) trat im Jahre 1968 zu 7 Sitzungen zusammen, in denen alle bedeutsamen Fragen der Geschäftspolitik erörtert und entsprechende Beschlüsse gefaßt wurden.

Die Prüfungsstelle des Sparkassen- und Giroverbandes Schleswig-Holstein, Kiel, prüfte den Jahresabschluß 1967 nebst Geschäftsbericht und erteilte den uneingeschränkten Prüfungsvermerk. Daneben führte die Prüfungsstelle noch eine Kreditprüfung und eine Depotprüfung durch. Es ergaben sich keine wesentlichen Beanstandungen.

Bad Oldesloe, den 22. 4. 1969

Der Vorsitzende
des Verwaltungsrates

H. Vorhaben
Landrat

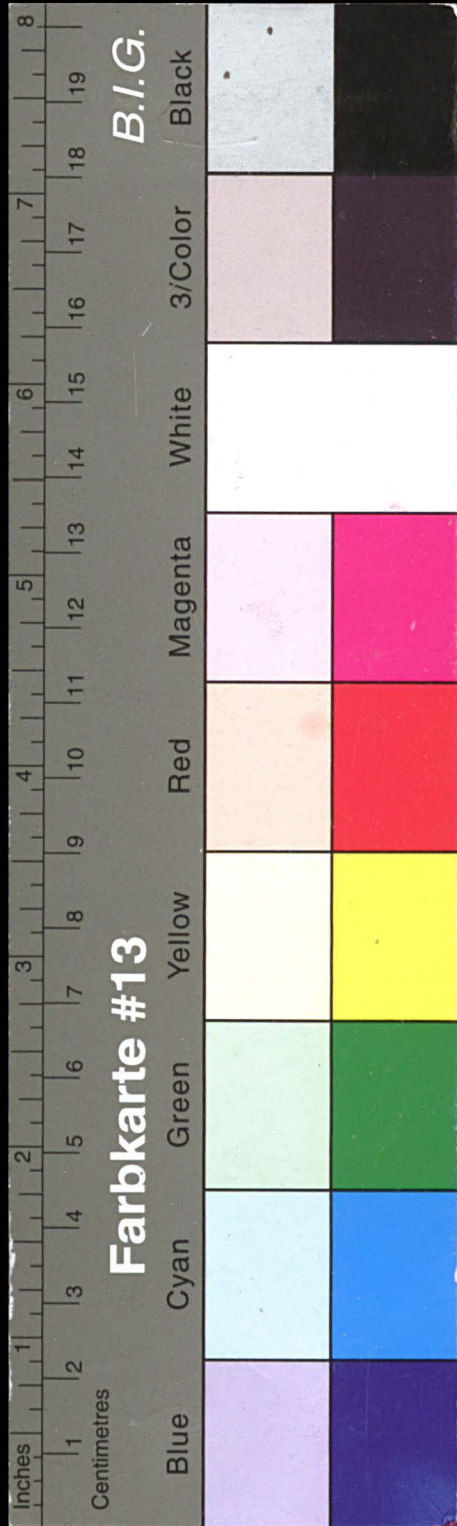

Kreisarchiv Stormarn E103

Gefördert durch die Deutsche Forschungsgemeinschaft (DFG) -
Projektnummer 415708552

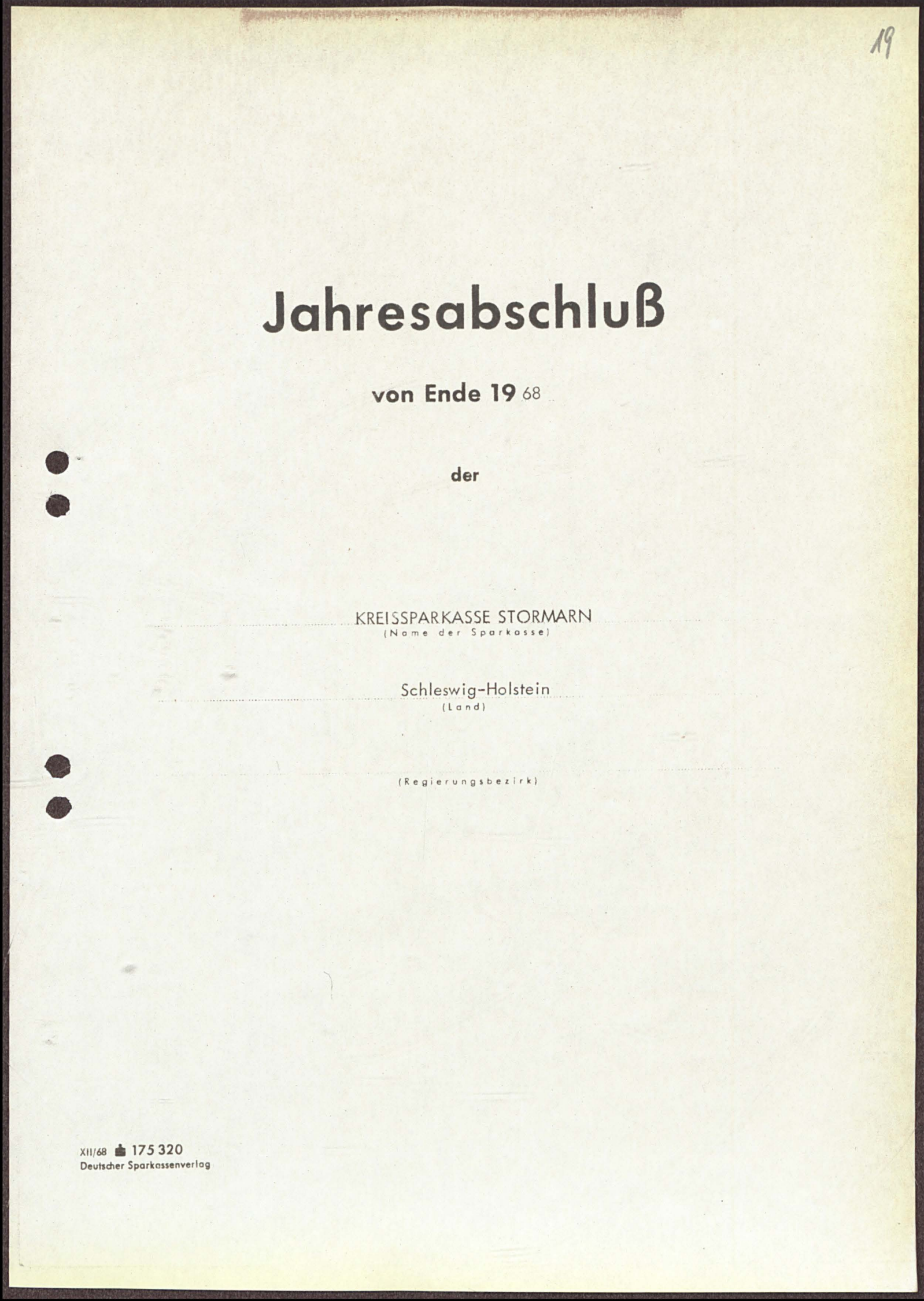
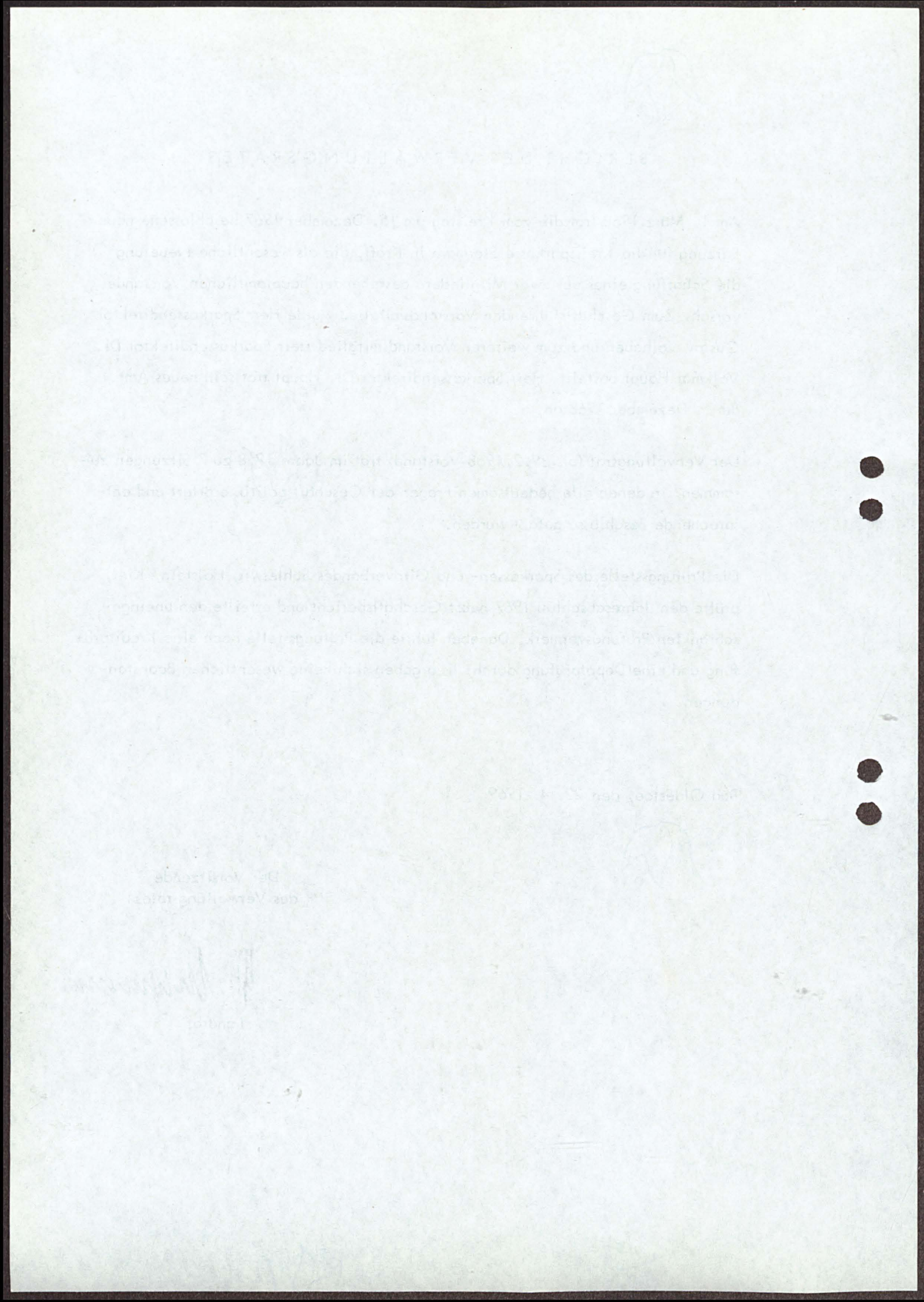

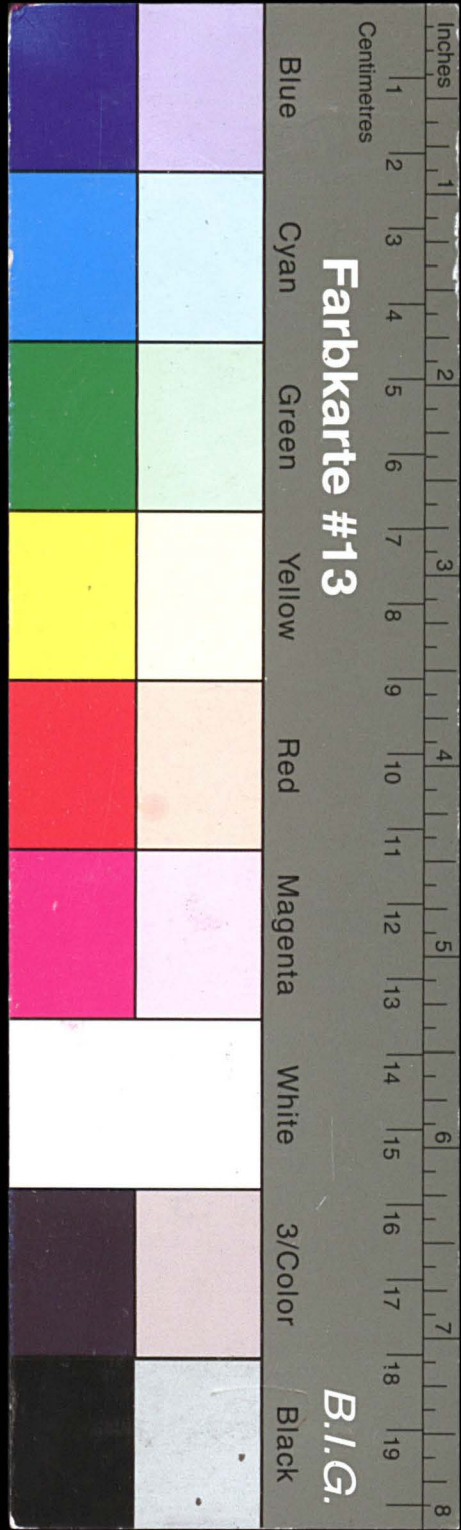

Kreisarchiv Stormarn E103

Gefördert durch die Deutsche Forschungsgemeinschaft (DFG) -
Projektnummer 415708552

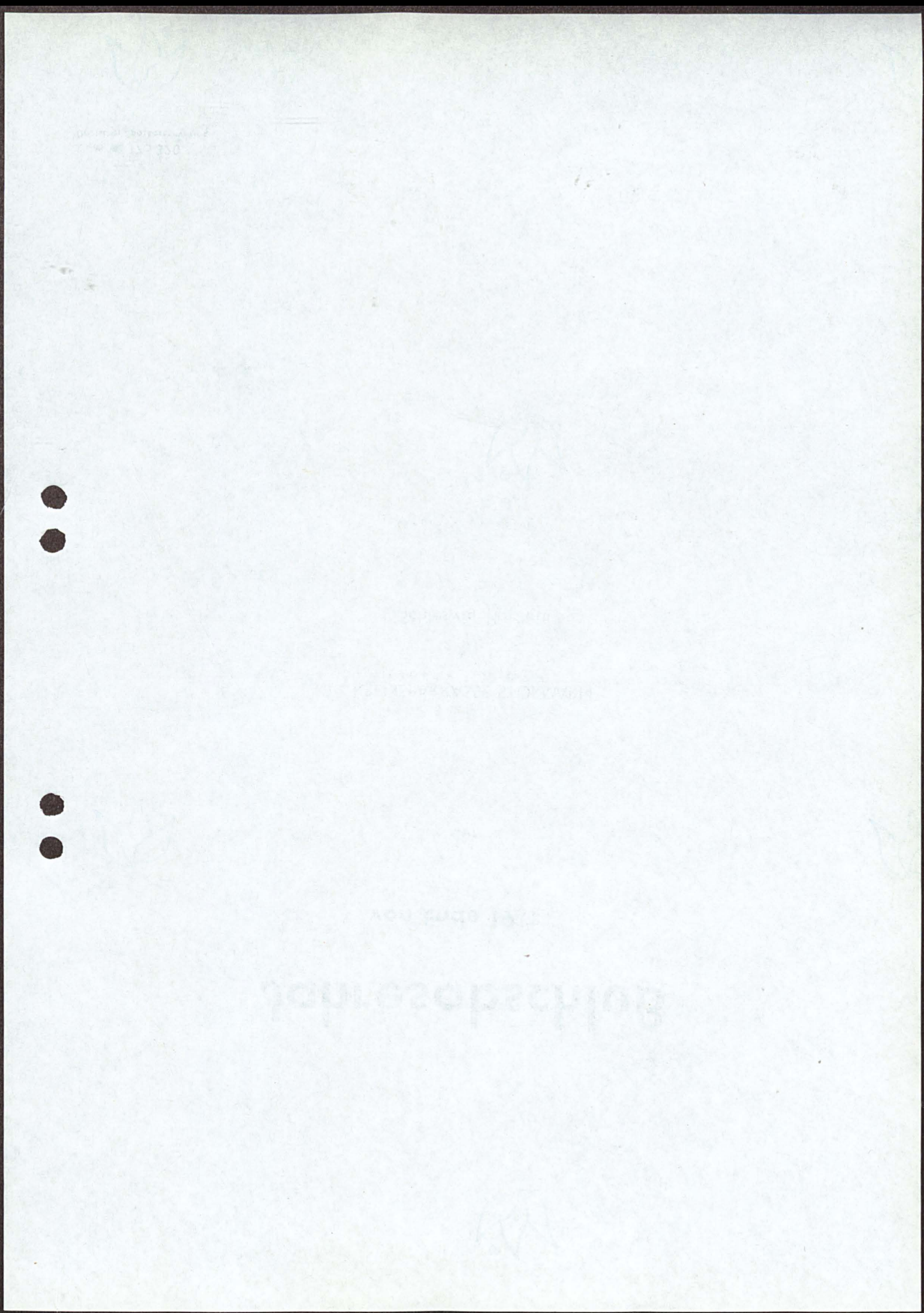

Jahresbilanz zum

	DM	DM	DM
1. Kassenbestand			1.884.714,38
2. Guthaben bei der Deutschen Bundesbank			12.794.238,75
3. Postscheckguthaben			763.349,01
4. Schecks, fällige Schuldverschreibungen, Zins- und Dividendenscheine sowie zum Einzug erhaltene Papiere			158.734,98
5. Wechsel			1.529.966,73
darunter:			
bundesbankfähig	DM 1.125.170,92		
6. Forderungen an Kreditinstitute			
a) täglich fällig		13.254.451,84	
b) mit vereinbarter Laufzeit oder Kündigungsfrist von			
ba) weniger als drei Monaten		3.000.000,--	
bb) mindestens drei Monaten, aber weniger als vier Jahren		50.371.152,69	
bc) vier Jahren oder länger		4.000.000,--	70.625.604,53
darunter:			
an die eigene Girozentrale	DM 23.432.462,71		
7. Schatzwechsel und unverzinsliche Schatzanweisungen			
a) des Bundes und der Länder		--,--	
b) sonstige		--,--	--,--
8. Anleihen und Schuldverschreibungen			
a) mit einer Laufzeit bis zu vier Jahren			
aa) des Bundes und der Länder	8.362.271,26		
ab) von Kreditinstituten	14.915.814,10		
ac) sonstige	--,--	23.278.085,36	
darunter:			
beleihbar bei der Deutschen Bundesbank	DM 15.661.610,35		
b) mit einer Laufzeit von mehr als vier Jahren			
ba) des Bundes und der Länder	17.838.706,66		
bb) von Kreditinstituten	43.625.569,75		
bc) sonstige	--,--	61.464.276,41	84.742.361,77
darunter:			
beleihbar bei der Deutschen Bundesbank	DM 55.018.246,--		
9. Wertpapiere, soweit sie nicht unter anderen Posten auszuweisen sind			
a) börsengängige Anteile und Investmentanteile		--,--	
b) sonstige Wertpapiere		--,--	--,--
10. Forderungen an Kunden			
mit vereinbarter Laufzeit oder Kündigungsfrist von			
a) weniger als vier Jahren		19.781.034,07	
b) vier Jahren oder länger		148.972.016,47	168.753.050,54
darunter:			
ba) durch Grundpfandrechte gesichert	DM 93.790.174,70		
bb) Kommunaldarlehen	DM 37.055.036,94		
11. Ausgleichs- und Deckungsforderungen gegen die öffentliche Hand			11.903.421,56
12. Durchlaufende Kredite (nur Treuhandgeschäfte)			6.606.186,67
13. Beteiligungen			2.488.650,--
darunter:			
an der eigenen Girozentrale und am zuständigen Sparkassen- und Giroverband	DM 2.482.750,--		
14. Grundstücke und Gebäude			5.455.512,06
15. Betriebs- und Geschäftsausstattung			821.533,62
16. Sonstige Vermögensgegenstände			518.720,29
17. Rechnungsabgrenzungsposten			413.602,94
18. Bilanzverlust			
Summe der Aktiven			369.459.647,83
19. In den Aktiven und in den Rückgriffsforderungen aus den unter der Passivseite vermerkten Verbindlichkeiten sind enthalten:			
Forderungen aus unter § 15 Abs.1 Nr.1, 3 bis 6, Abs.2 des Gesetzes über das Kreditwesen fallenden Krediten			1.165.958,53

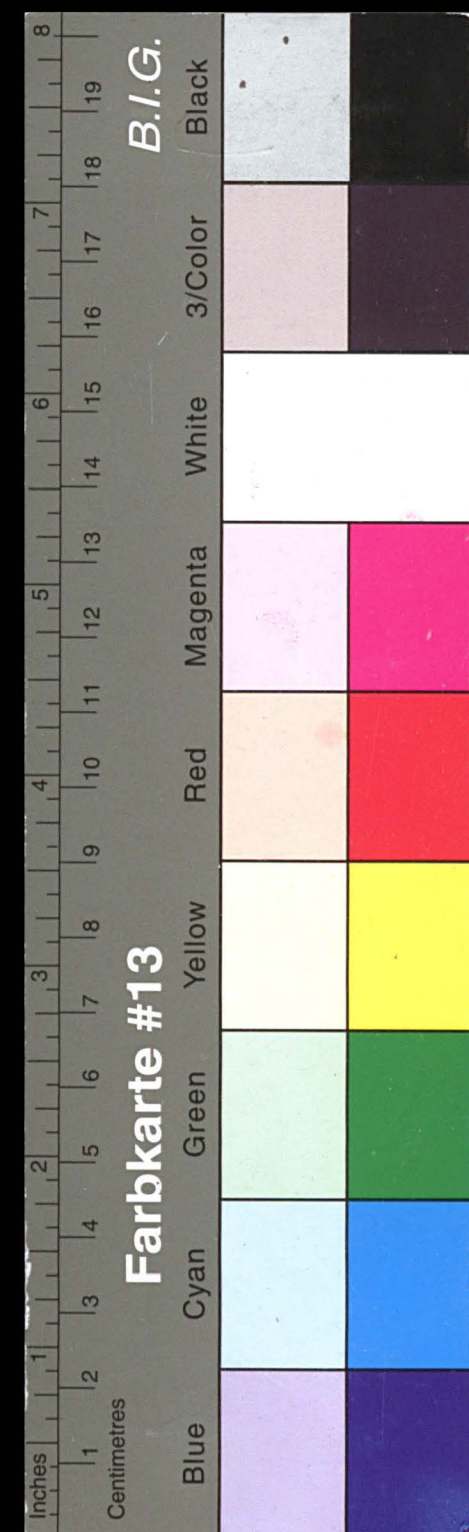

Kreisarchiv Stormarn E103

	DM	DM	DM	DM
31. 12. 1968				
Passivseite				
1. Verbindlichkeiten aus dem Sparkassengeschäft gegenüber Kunden				
a) Spareinlagen				
aa) mit gesetzlicher Kündigungsfrist	173.770.067, 34			
ab) sonstige	81.442.489, 67	255.212.557, 01		
b) andere Einlagen (Verbindlichkeiten)				
ba) täglich fällig	58.091.083, 60			
bb) mit vereinbarter Laufzeit oder Kündigungsfrist von				
bba) weniger als drei Monaten	2.484.501, 56			
bbb) mindestens drei Monaten, aber weniger als vier Jahren	2.762.808, 98			
bbc) vier Jahren oder länger	10.097.000, --	15.344.310, 54	73.435.394, 14	328.647.951, 15
darunter: vor Ablauf von vier Jahren fällig				
DM				
Verbindlichkeiten gegenüber Kreditinstituten				
a) täglich fällig			390.621, 47	
b) mit vereinbarter Laufzeit oder Kündigungsfrist von				
ba) weniger als drei Monaten	--, --			
bb) mindestens drei Monaten, aber weniger als vier Jahren	--, --			
bc) vier Jahren oder länger	8.505.487, 56	8.505.487, 56		8.896.109, 03
darunter: vor Ablauf von vier Jahren fällig				
DM	269.933, 07			
darunter: gegenüber der eigenen Girozentrale	8.505.487, 56			
3. Eigene Akzepte und Solawechsel im Umlauf				--, --
Durchlaufende Kredite (nur Treuhandgeschäfte)				6.606.186, 67
5. Rückstellungen				
a) Pensionsrückstellungen		3.398.295, --		
b) andere Rückstellungen		812.909, 82		4.211.204, 82
6. Wertberichtigungen				
a) Einzelwertberichtigungen				
b) vorgeschriebene Sammelwertberichtigungen				430.997, --
7. Sonstige Verbindlichkeiten				1.918.437, 99
8. Rechnungsabgrenzungsposten				713.735, 53
9. Sonderposten mit Rücklageanteil				--, --
10. Rücklagen nach § 10 KWG				
a) Sicherheitsrücklage		15.516.300, 37		
b) andere Rücklagen		--, --		15.516.300, 37
11. Bilanzgewinn				2.518.725, 27
		Summe der Passiven		369.459.647, 83
12. Eigene Ziehungen im Umlauf				
darunter: den Kreditnehmern abgerechnet		DM	--, --	180.866, 74
13. Indossamentverbindlichkeiten aus weitergegebenen Wechseln				210.447, --
14. Verbindlichkeiten aus Bürgschaften, Wechsel- und Scheckbürgschaften sowie aus Gewährleistungsverträgen				--, --
15. Verbindlichkeiten im Falle der Rücknahme von in Pension gegebenen Gegenständen, sofern diese Verbindlichkeiten nicht auf der Passivseite ausgewiesen sind				--, --
16. Haftung aus der Bestellung von Sicherheiten für fremde Verbindlichkeiten				--, --
17. Sparprämien nach dem Spar-Prämiengesetz				3.053.944, 43

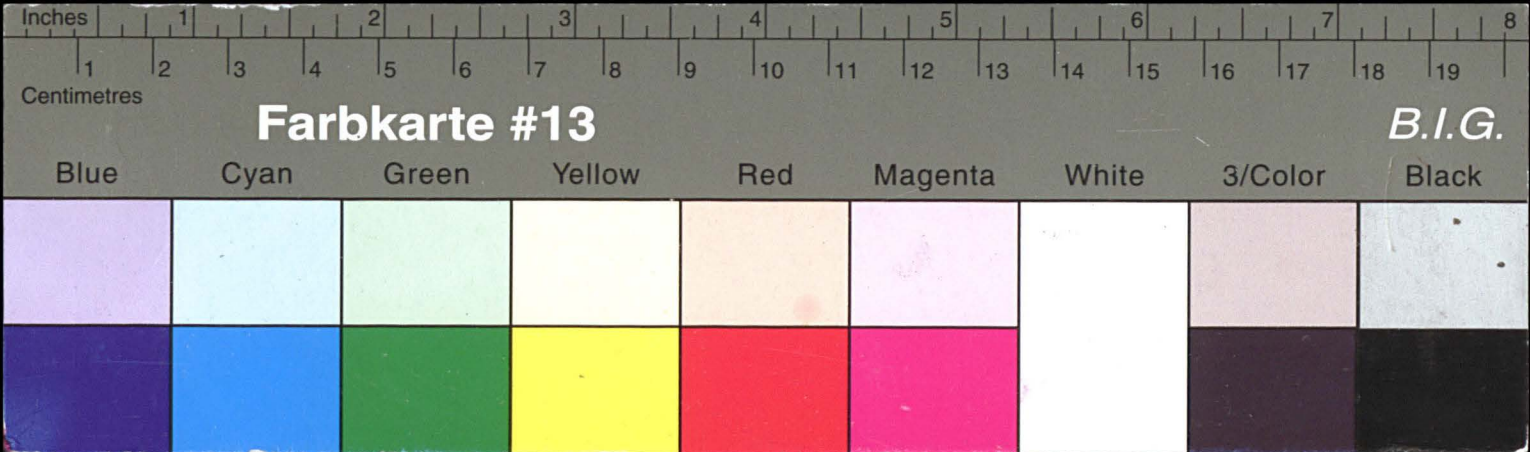

Kreisarchiv Stormarn E103

Gefördert durch die Deutsche Forschungsgemeinschaft (DFG) -
Projektnummer 415708552

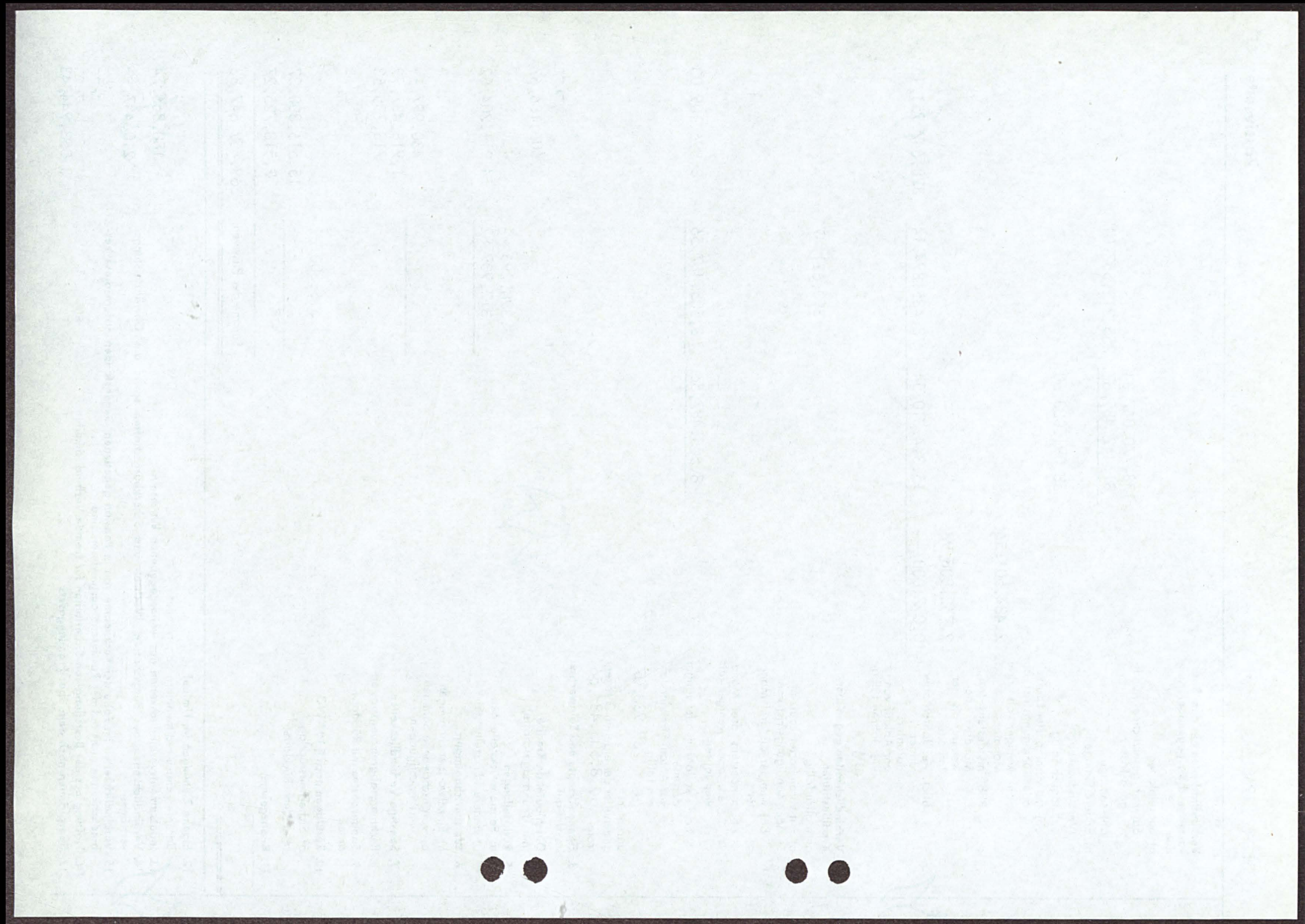

Aufwendungen		Gewinn- und Verlustrechnung für die Zeit von 1.1.1968 bis 31.12.1968		Erträge	
	DM	DM		DM	DM
1. Zinsen und zinsähnliche Aufwendungen		10.295.493,39	1. Zinsen und zinsähnliche Erträge aus Kredit- und Geldmarktgeschäften		15.040.340,34
2. Provisionen und ähnliche Aufwendungen für Dienstleistungsgeschäfte		400,97	2. Laufende Erträge aus		
3. Abschreibungen und Wertberichtigungen auf Forderungen und Wertpapiere		112.875,74	a) festverzinslichen Wertpapieren und Schuldbuchforderungen	5.033.287,85	
4. Gehälter und Löhne		3.415.372,94	b) anderen Wertpapieren		
5. Soziale Abgaben		312.604,55	c) Beteiligungen	161.106,60	5.194.394,45
6. Aufwendungen für Altersversorgung und Unterstützung		419.059,24	3. Provisionen und andere Erträge aus Dienstleistungsgeschäften		558.570,32
7. Sachaufwand		1.491.976,31	4. Andere Erträge		107.524,47
8. Abschreibungen auf Grundstücke und Gebäude sowie auf Betriebs- und Geschäftsausstattung		289.048,11	5. Erträge aus der Auflösung von Rückstellungen		11.064,35
9. Abschreibungen auf Beteiligungen		-,-	6. Erträge aus der Auflösung von Sonderposten mit Rücklageanteil		-,-
10. Steuern			7. Jahresfehlbetrag		-,-
a) vom Einkommen, vom Ertrag und vom Vermögen	1.914.707,66				
b) sonstige	27.017,09	1.941.724,75			
11. Einstellungen in Sonderposten mit Rücklageanteil					
12. Sonstige Aufwendungen		114.612,66			
13. Jahresüberschuß		2.518.725,27			
Summe		20.911.893,93		Summe	20.911.893,93

Anhang zur Gewinn- und Verlustrechnung

DM

1. Jahresüberschuß/Jahresfehlbetrag2.518.725,272. Gewinnvortrag/Verlustvortrag aus dem Vorjahr-,-2.518.725,273. Vorwegzuführungen zur Sicherheitsrücklage-,-2.518.725,274. Bilanzgewinn/Bilanzverlust

Der Vorstand

Geschäftsführendes Vorstandsmitglied

Vorstandsmitglied

Bad Oldesloe

den 15. April 1969

Nach pflichtmäßiger Prüfung aufgrund der Schriften, Bücher und sonstigen Unterlagen des Betriebes sowie der erteilten Aufklärungen und Nachweise wird festgestellt, daß die Buchführung und der Jahresabschluß sowie der Jahresbericht den gesetzlichen Vorschriften und den einschlägigen Bestimmungen entsprechen und daß im übrigen auch die wirtschaftlichen Verhältnisse des Betriebes wesentliche Beanstandungen nicht ergeben haben.

Kiel

den 19.

22

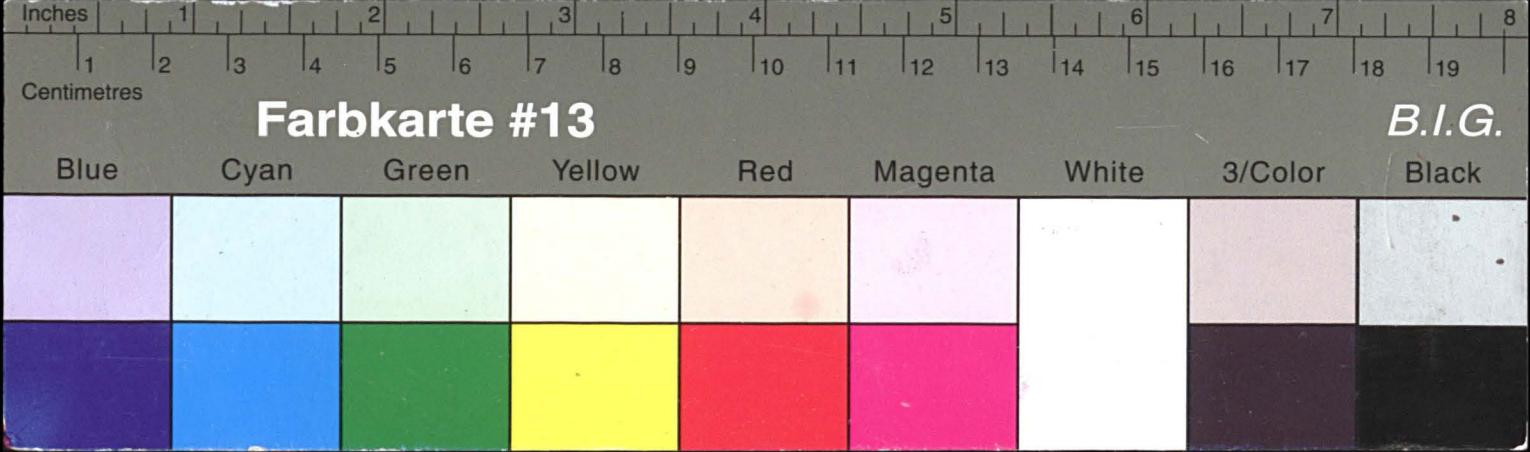

Kreisarchiv Stormarn E103

Gefördert durch die Deutsche Forschungsgemeinschaft (DFG) -
Projektnummer 415708552

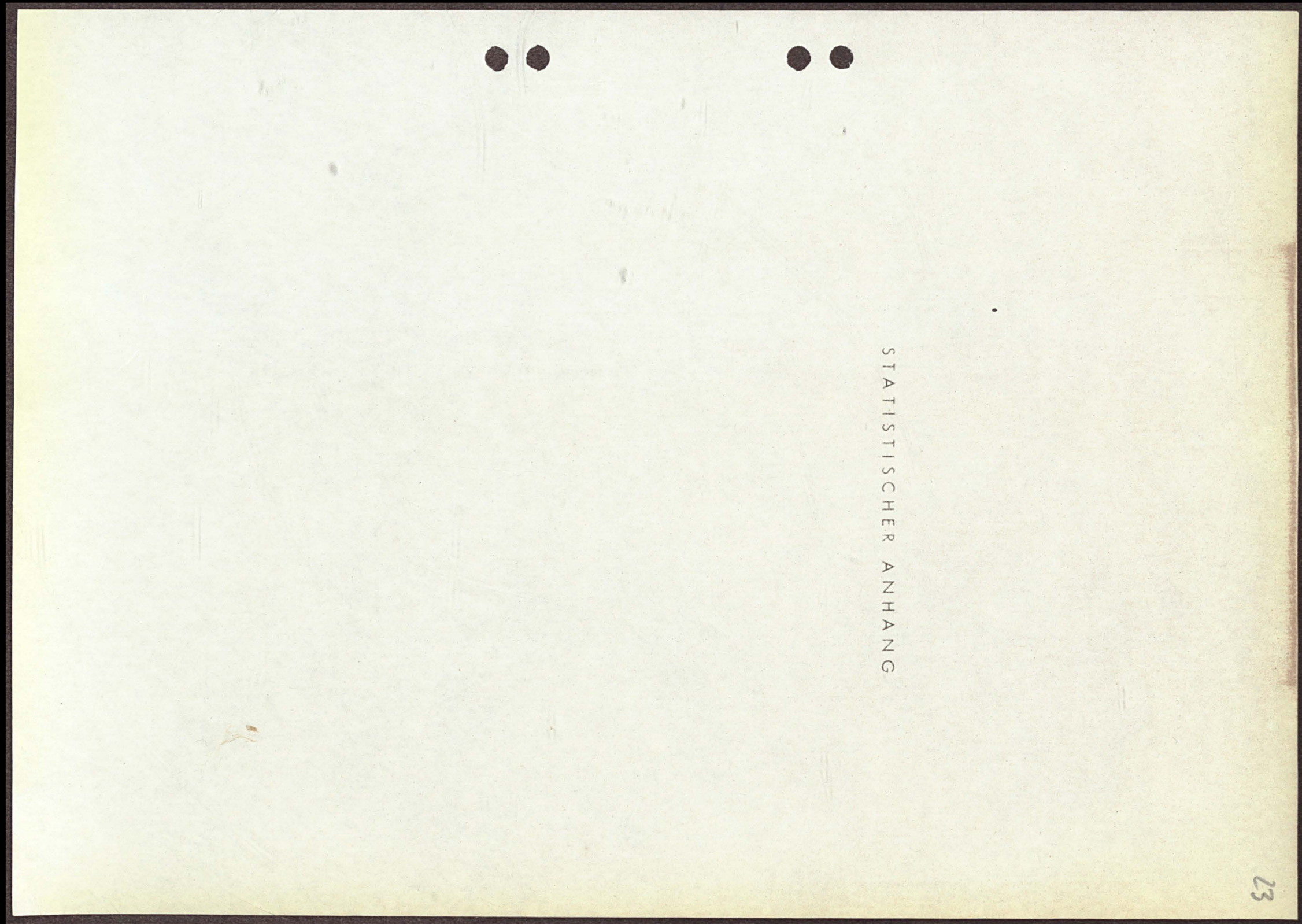
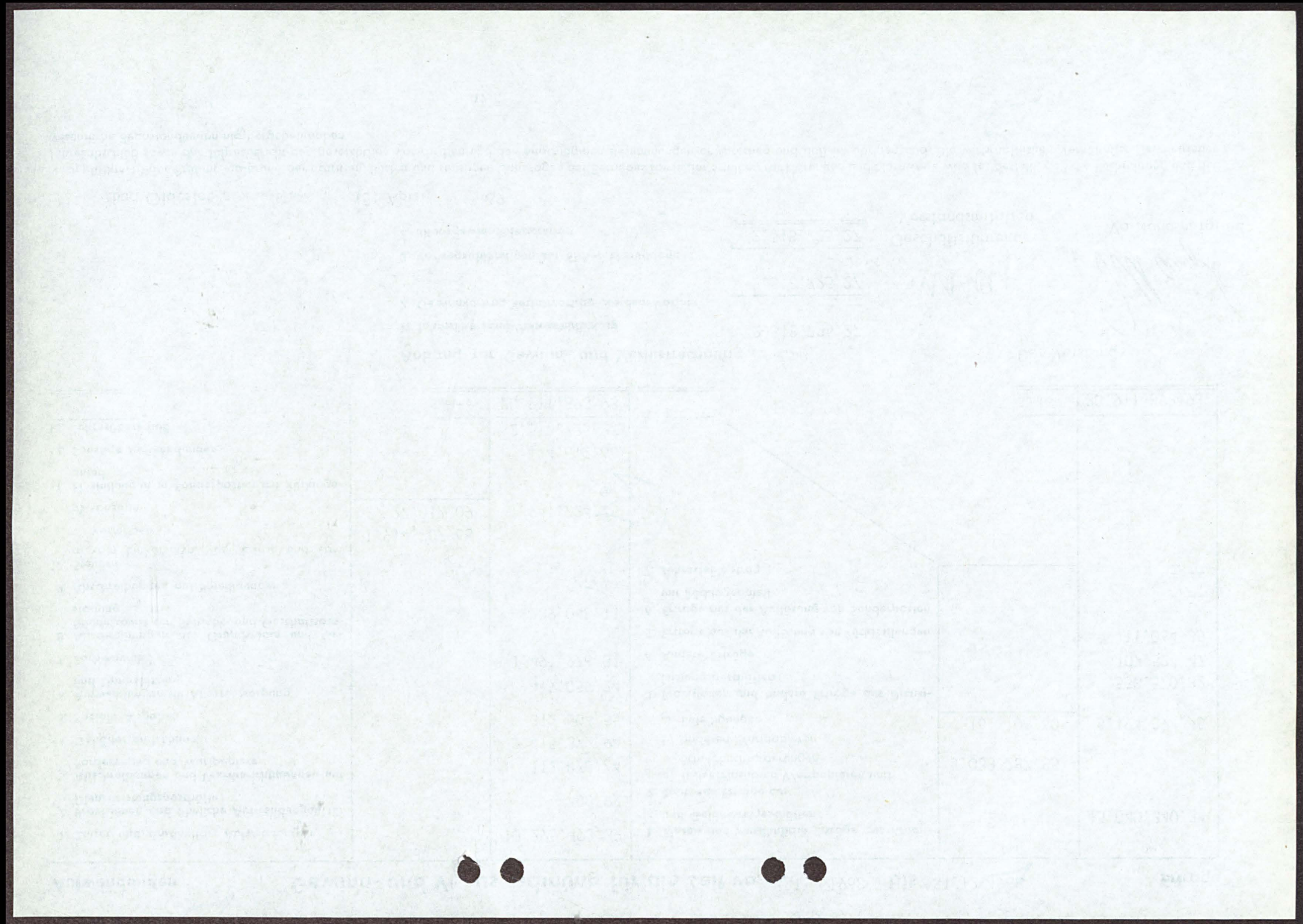

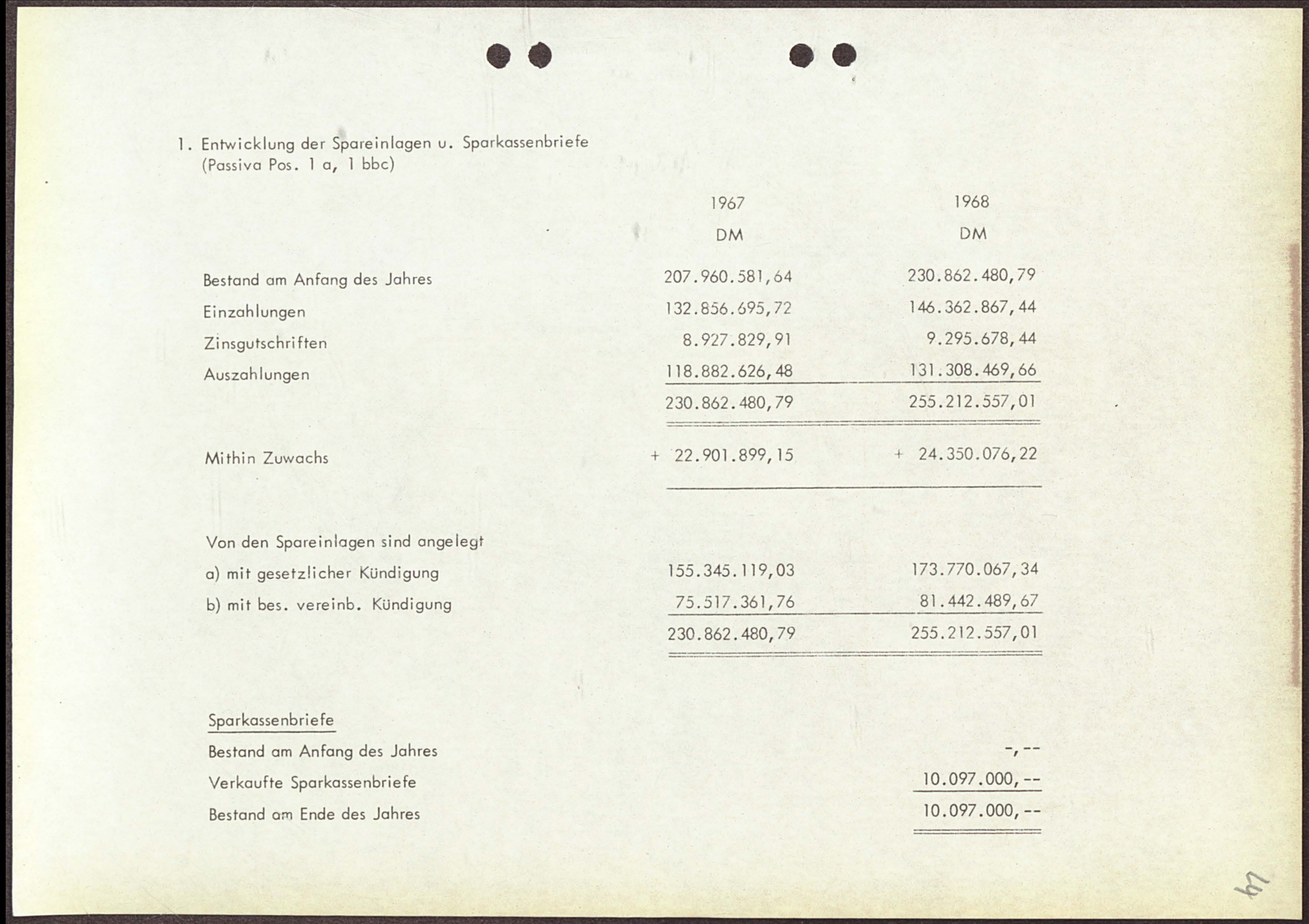

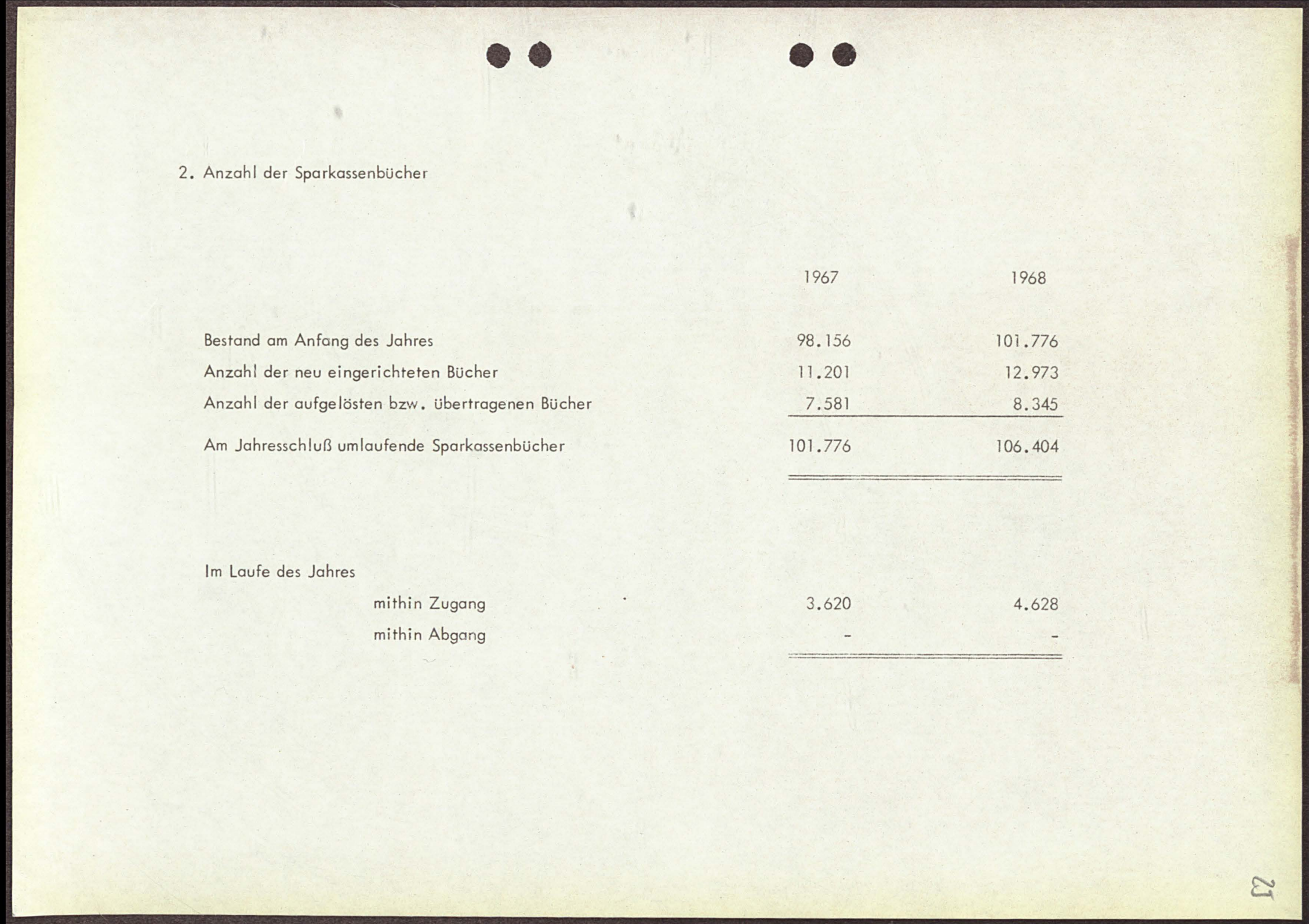

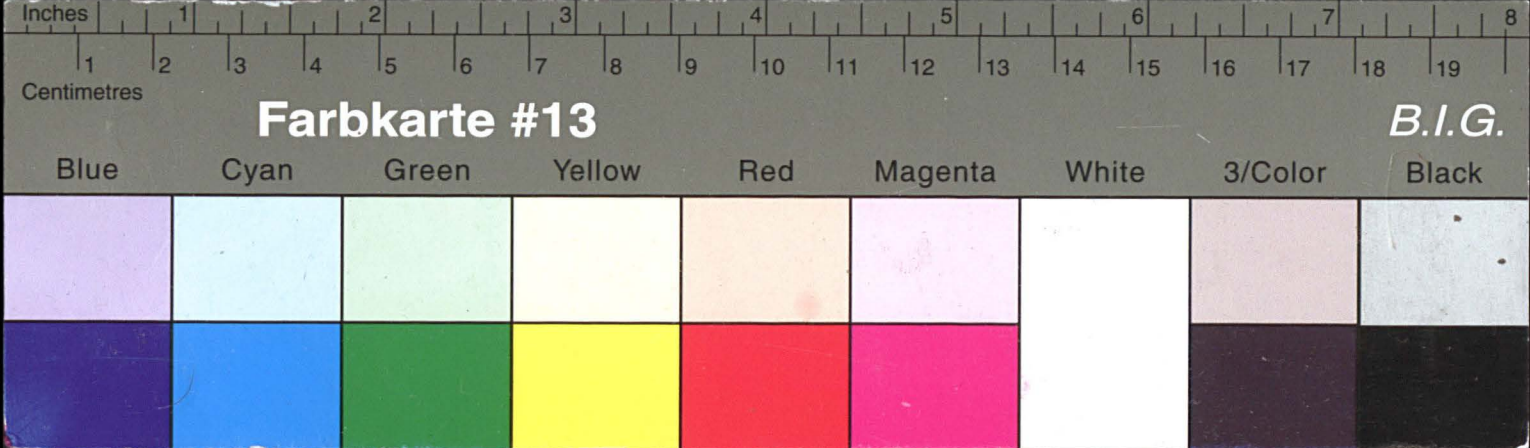

Kreisarchiv Stormarn E103

Gefördert durch die Deutsche Forschungsgemeinschaft (DFG) -
Projektnummer 415708552

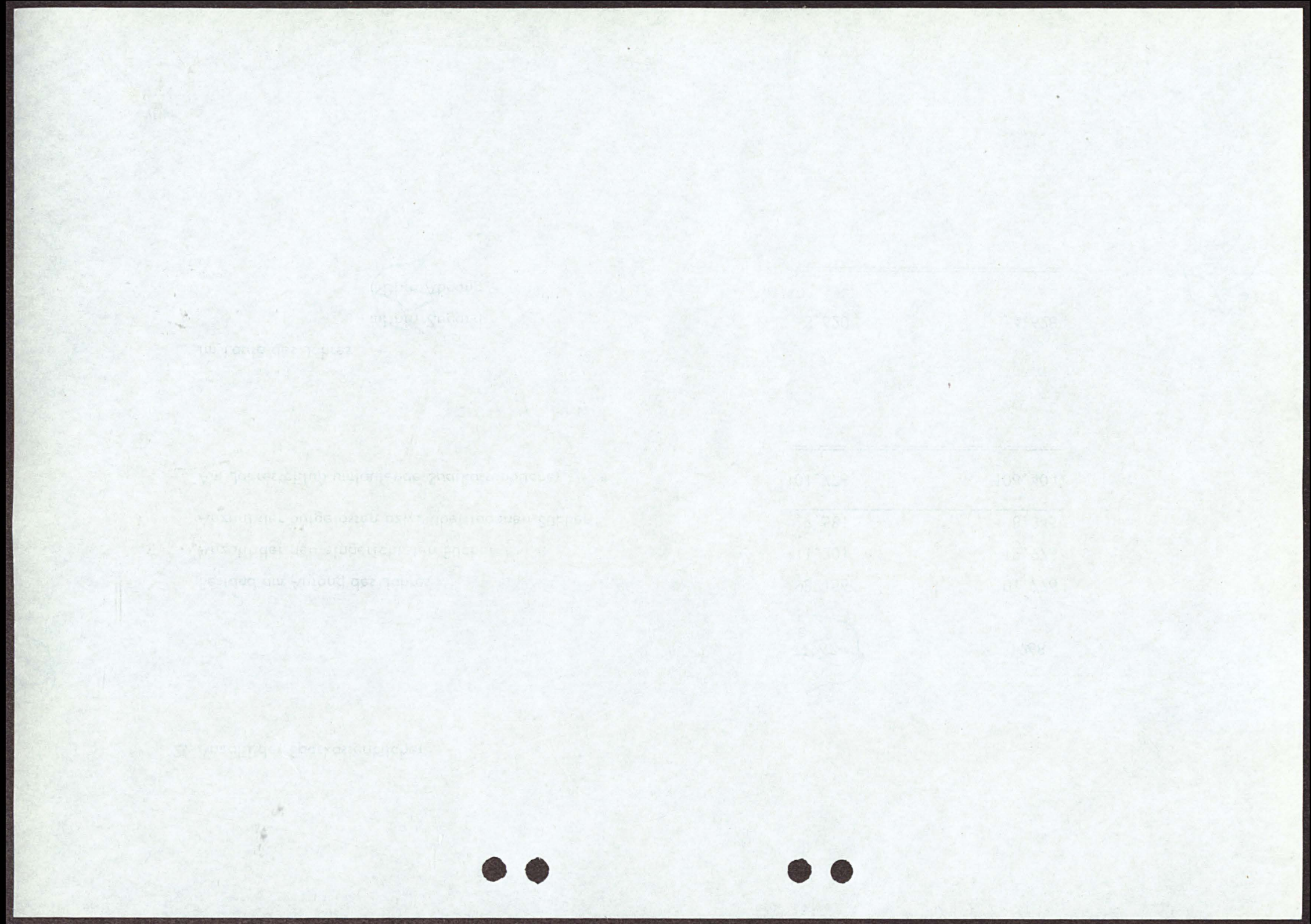

3. Verteilung der Sparguthaben nach ihrer Höhe

Von den Sparkassenbüchern hatten ein Guthaben

		per 31. Dezember			
		1967		1968	
		Stück	in %	Stück	in %
bis DM	300, --	47.010	46,2	50.090	47,1
über DM	300, -- bis DM 1.000, --	17.650	17,3	16.921	15,9
über DM	1.000, -- bis DM 3.000, --	19.345	19,1	19.634	18,5
über DM	3.000, -- bis DM 5.000, --	6.879	6,8	7.558	7,1
über DM	5.000, -- bis DM 10.000, --	6.453	6,3	7.144	6,7
über DM	10.000, --	4.439	4,3	5.057	4,7
Insgesamt waren ausgegeben		101.776	100	106.404	100

26

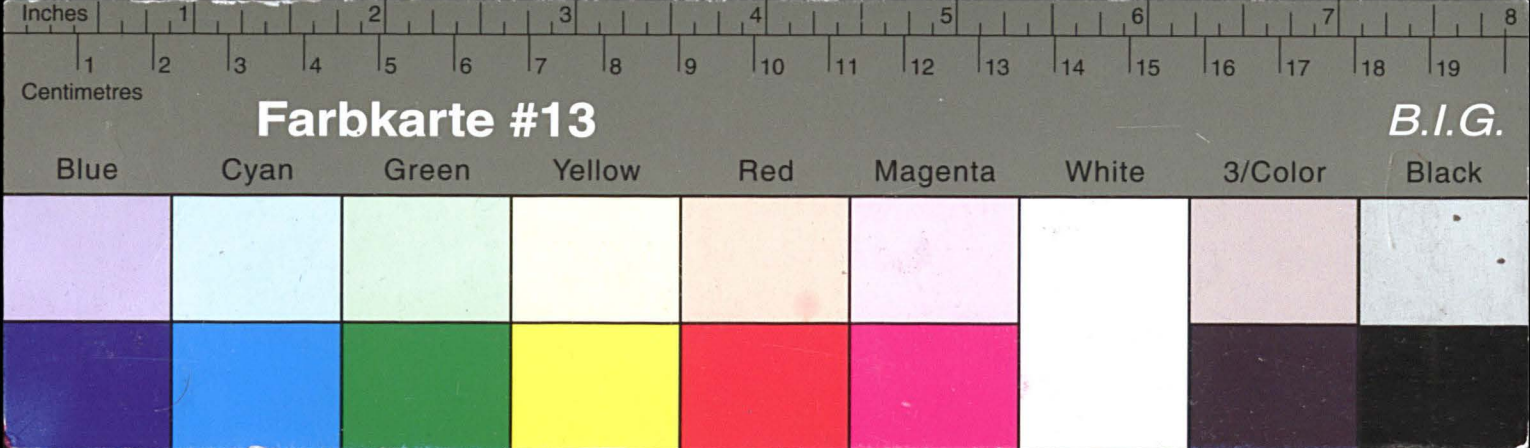

Kreisarchiv Stormarn E103

Gefördert durch die Deutsche Forschungsgemeinschaft (DFG) -
Projektnummer 415708552

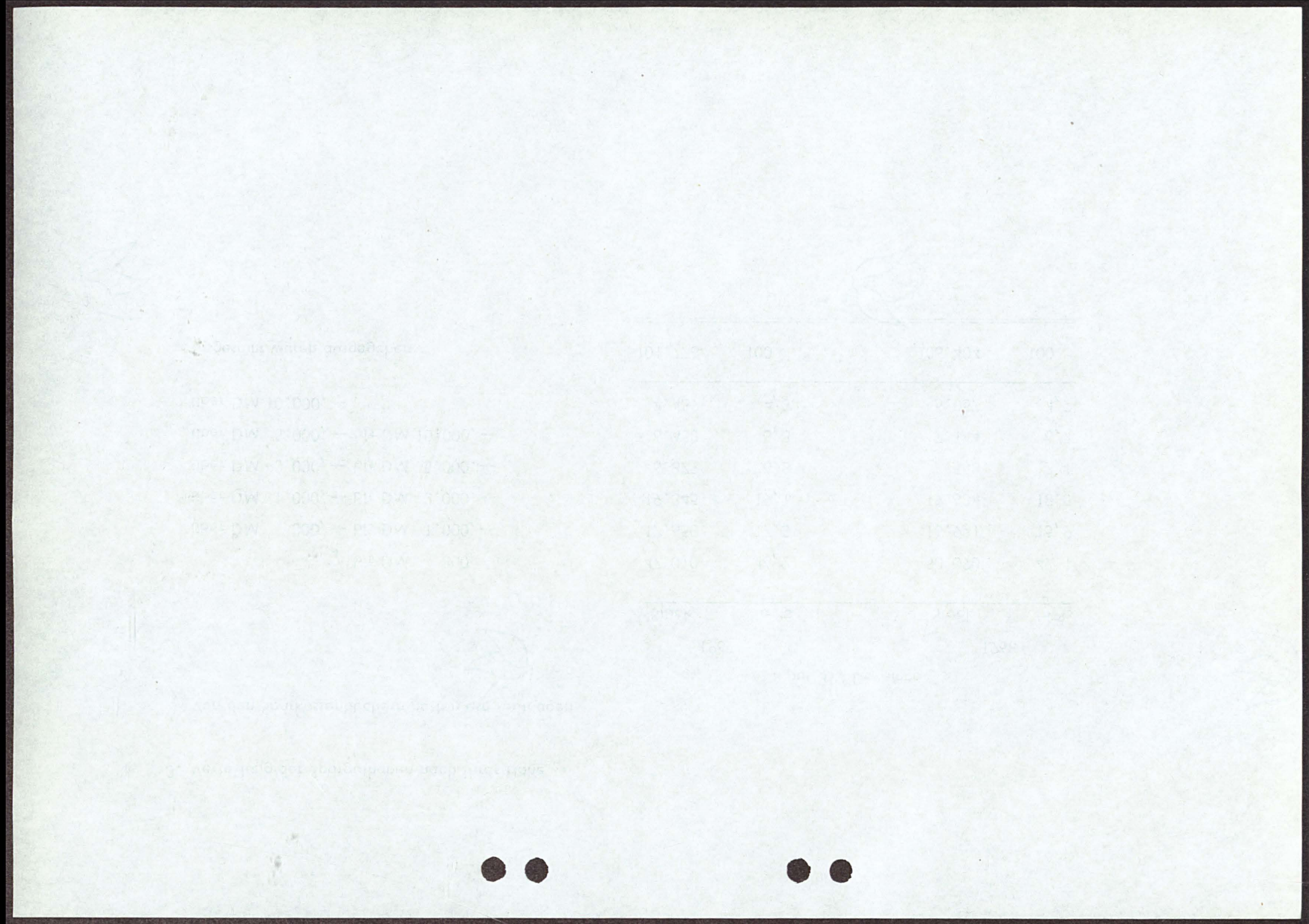

4. Sichteinlagen und Anzahl der Kontokorrentkonten (Passiva Pos. 1 ba)					
	Bestand am Ende des Jahres			Betrag auf den Guthabenkonten am Ende des Jahres	
	Anzahl insgesamt	Debet- konten	Guthaben- konten	insgesamt Pos. Passiva 1 ba DM	Durchschnitt eines Kontos DM
Ende 1967	31.780	2.726	29.054	50.174.196,02	1.726,93
Ende 1968	35.246	2.994	32.252	58.091.083,60	1.801,16

7

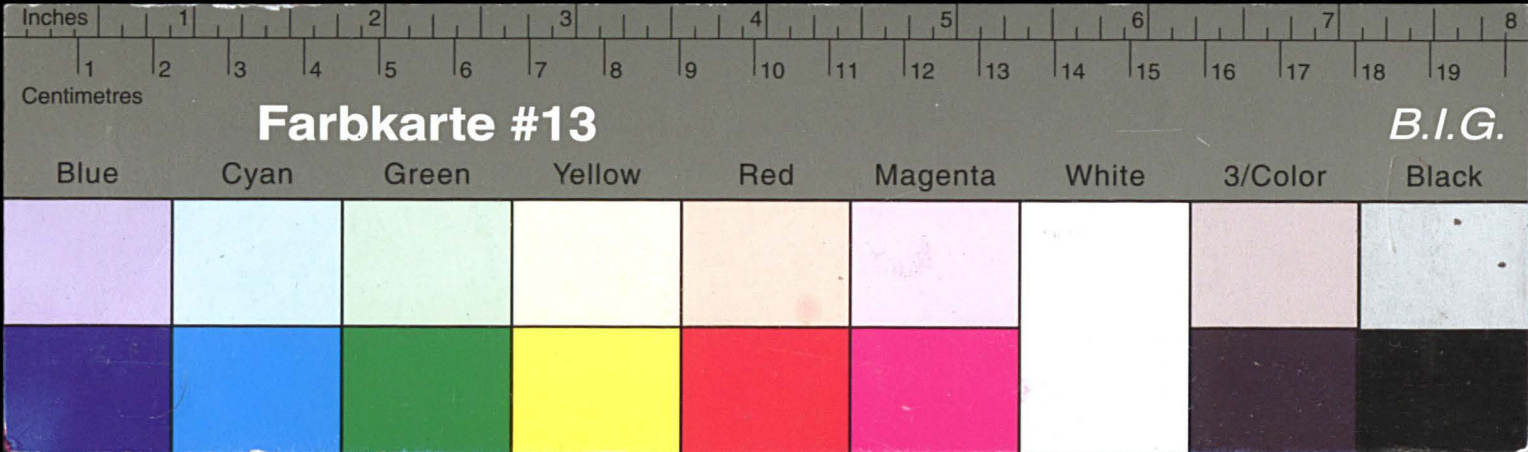

Kreisarchiv Stormarn E103

Gefördert durch die Deutsche Forschungsgemeinschaft (DFG) -
Projektnummer 415708552

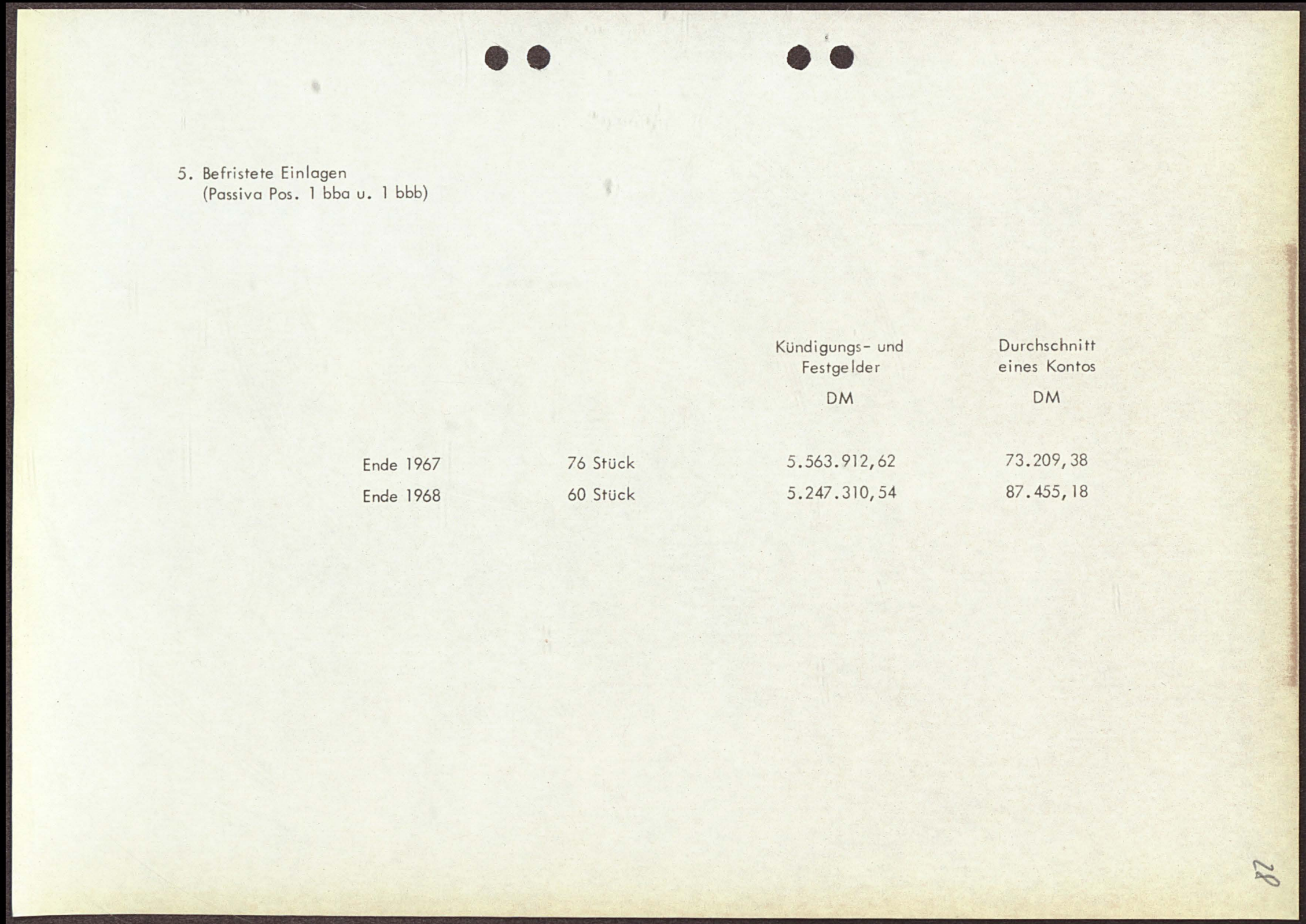
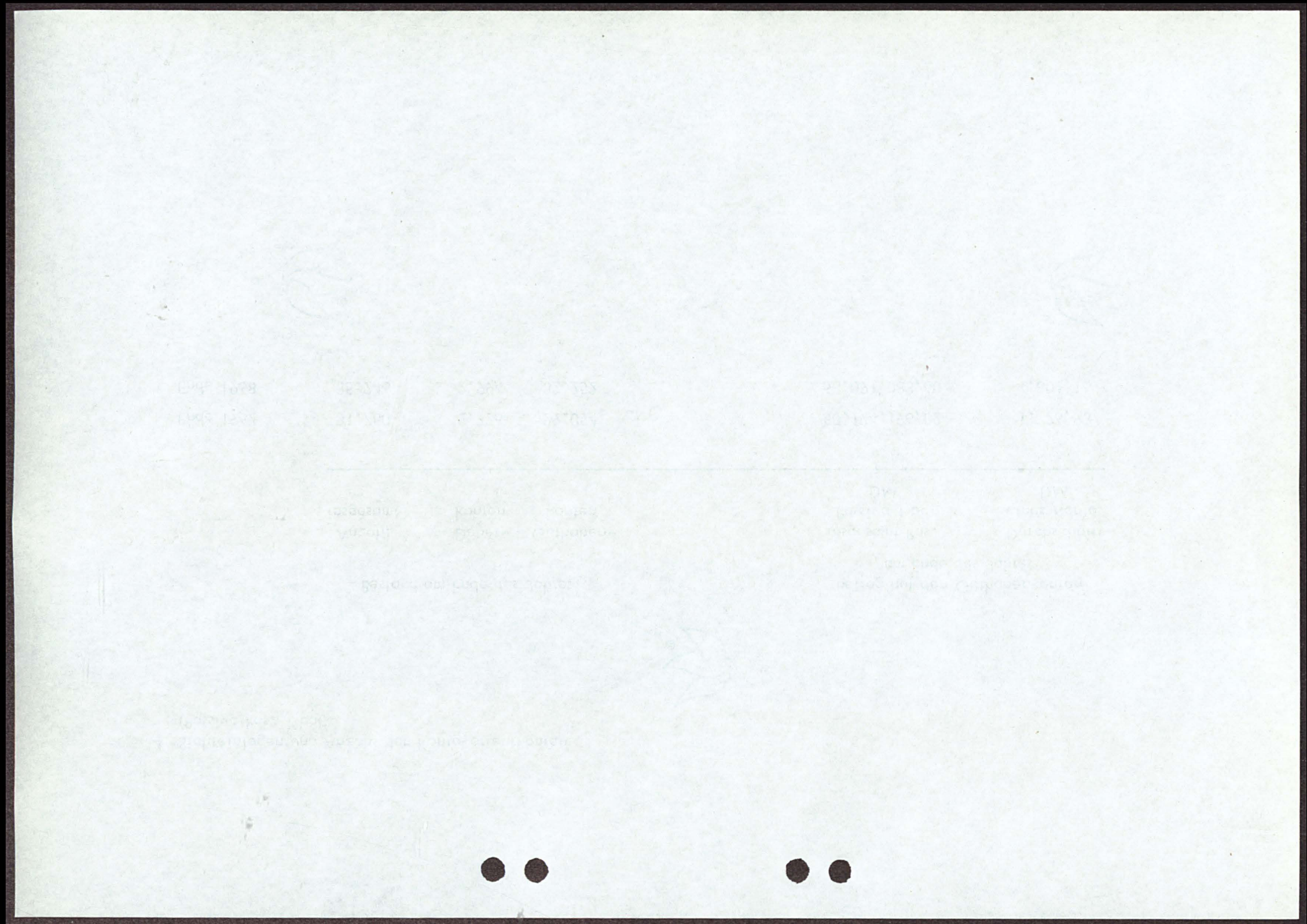

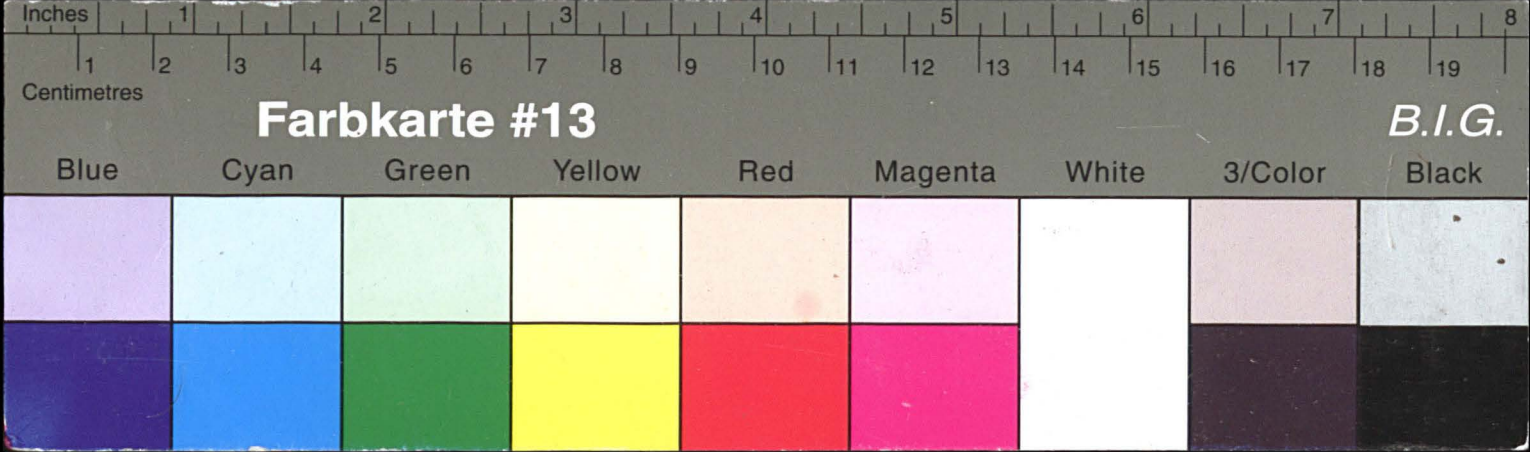

Kreisarchiv Stormarn E103

Gefördert durch die Deutsche Forschungsgemeinschaft (DFG) -
Projektnummer 415708552

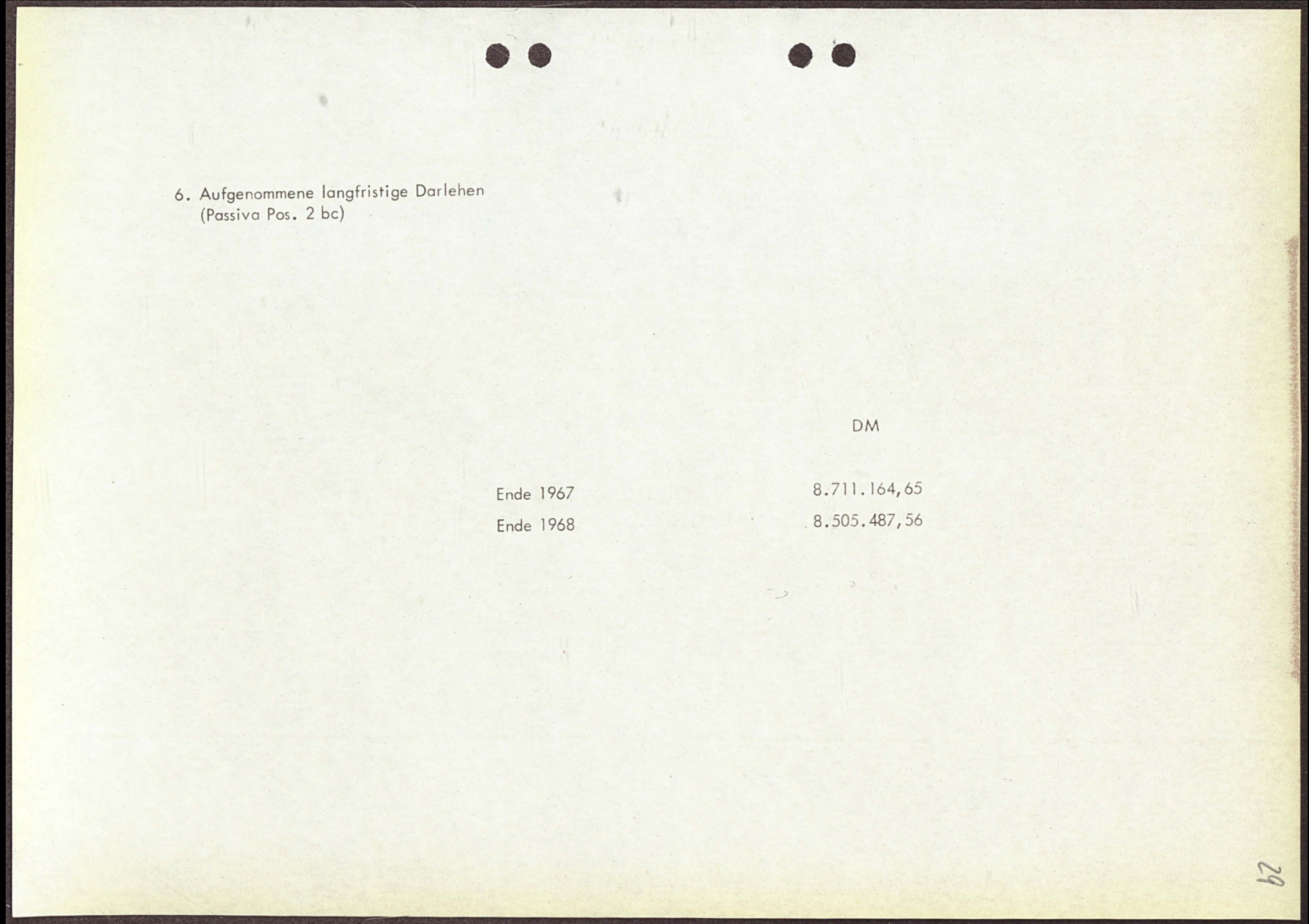
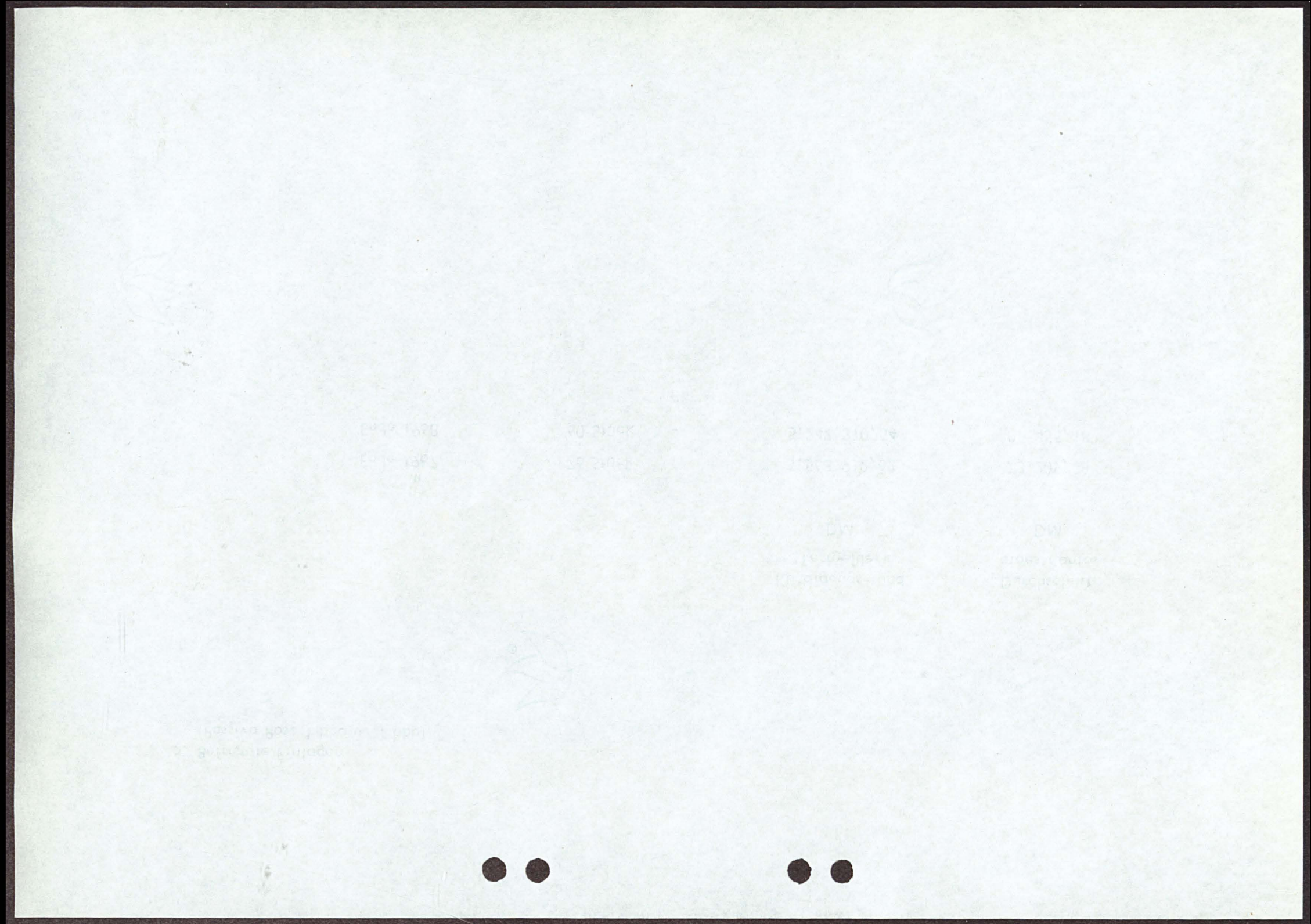

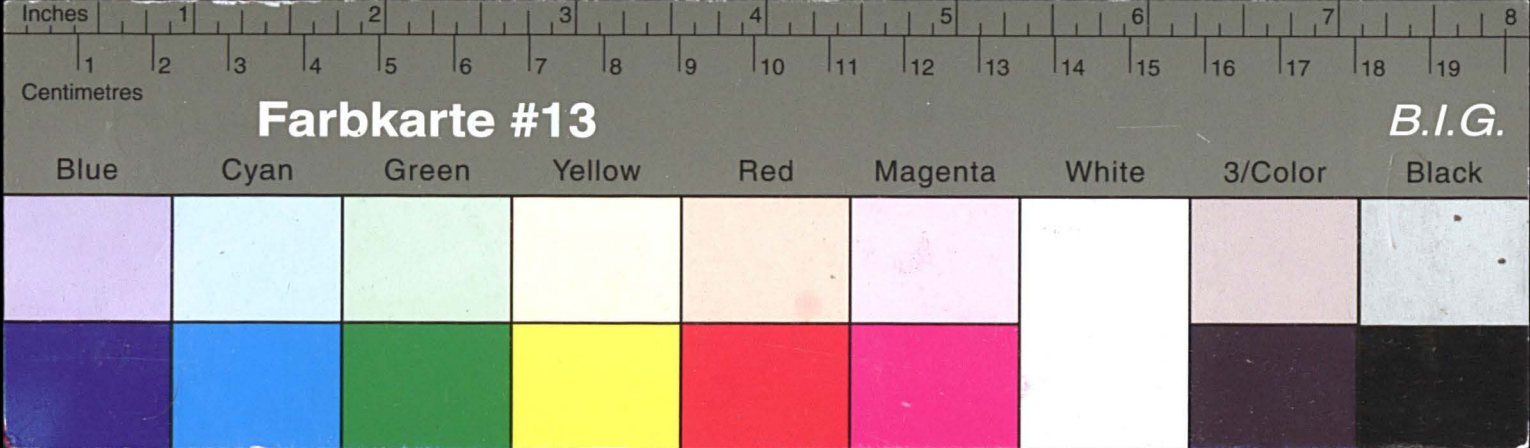

Kreisarchiv Stormarn E103

Gefördert durch die Deutsche Forschungsgemeinschaft (DFG) -
Projektnummer 415708552

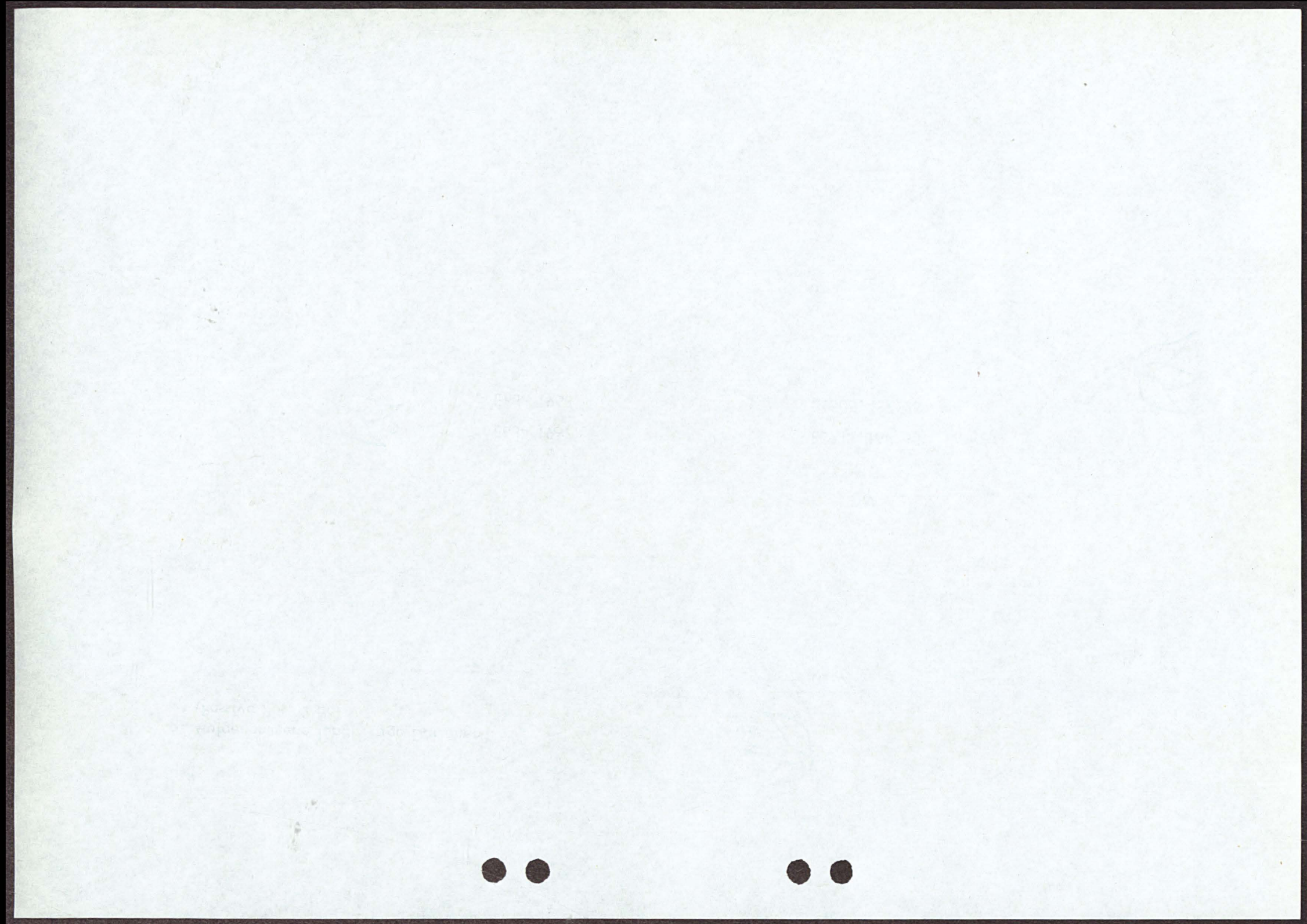

7. Gesamtausleihungen							
Ende	Kurz- und mittelfristige Kredite			Langfristige Ausleihungen			Gesamt- ausleihungen
	Pos. Akt. 10 a Laufzeit oder Kündigungsfrist von weniger als vier Jahren	Pos. Akt. 5 u. Passiva 13 und 14	zusammen	Pos. Akt. 10 b Laufzeit oder Kündigungsfrist von vier Jahren oder länger	Pos. Akt. 12	zusammen	
1967	20.460.121,75	1.968.396,30	22.428.518,05	139.572.202,07	7.167.777,83	146.739.979,90	169.168.497,95
1968	19.781.034,07	1.921.280,47	21.702.314,54	148.972.016,47	6.606.186,67	155.578.203,14	177.280.517,68

30

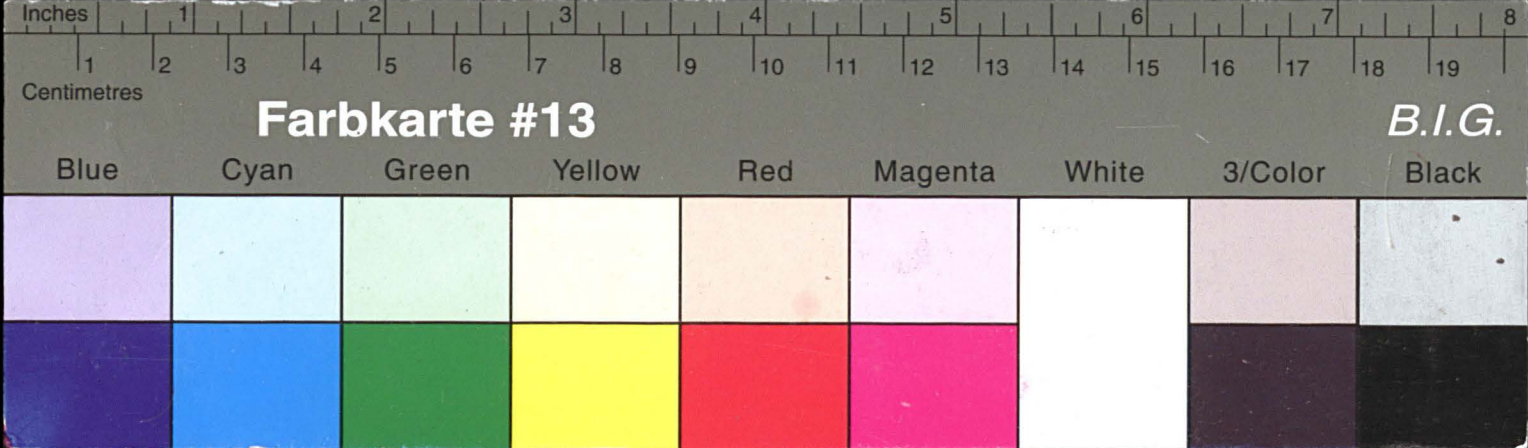

Kreisarchiv Stormarn E103

Gefördert durch die Deutsche Forschungsgemeinschaft (DFG) -
Projektnummer 415708552

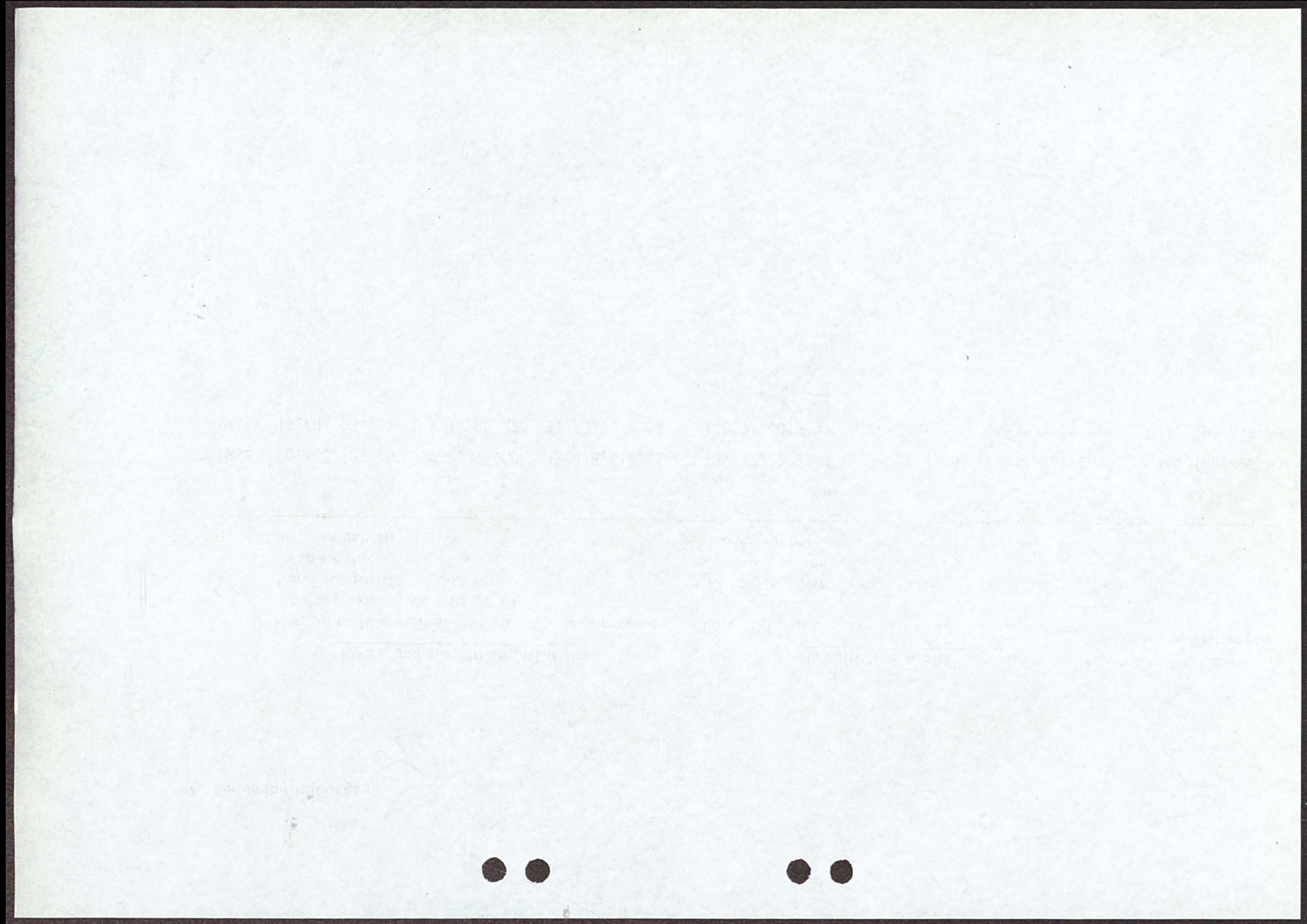

8. Langfristige Ausleihungen (Aktiva Pos. 10 b)									
Ende	Gegen Grundpfandrechte Aktiva Pos. 10 ba		an Kommunen Aktiva Pos. 10 bb		sonstige Aktiva Pos. 10 b enthalten		insgesamt Aktiva Pos. 10 b		
	Stück	DM	Stück	DM	Stück	DM	Stück	DM	
1967	4.822	86.640.179,92	394	35.668.712,91	2.087	17.263.309,24	7.303	139.572.202,07	
1968	4.933	93.790.174,70	450	37.055.036,94	2.129	18.126.804,83	7.512	148.972.016,47	

31

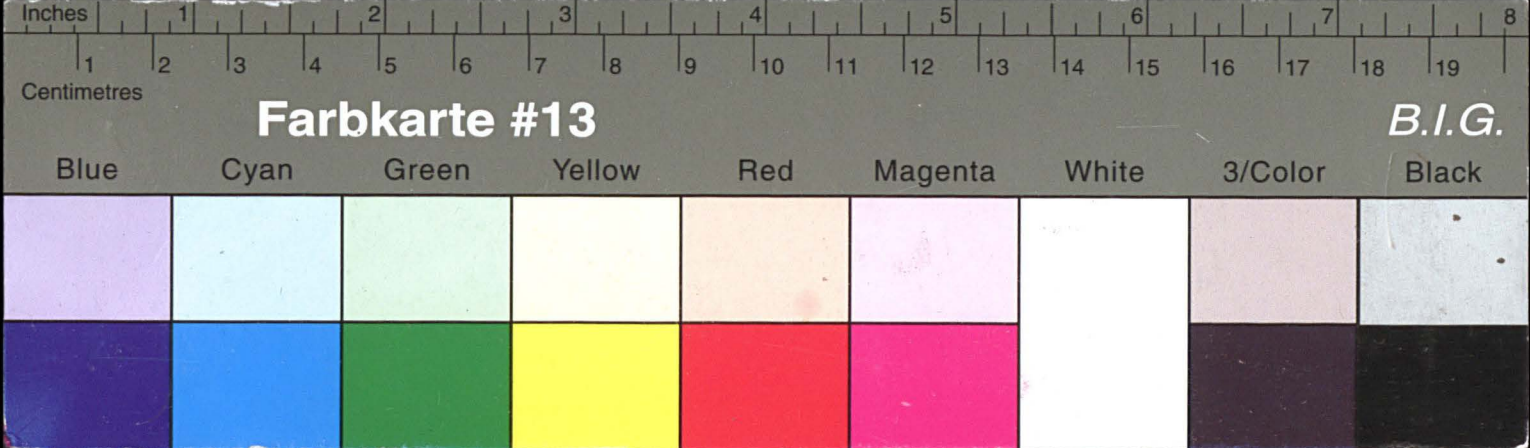

Kreisarchiv Stormarn E103

Gefördert durch die Deutsche Forschungsgemeinschaft (DFG) -
Projektnummer 415708552

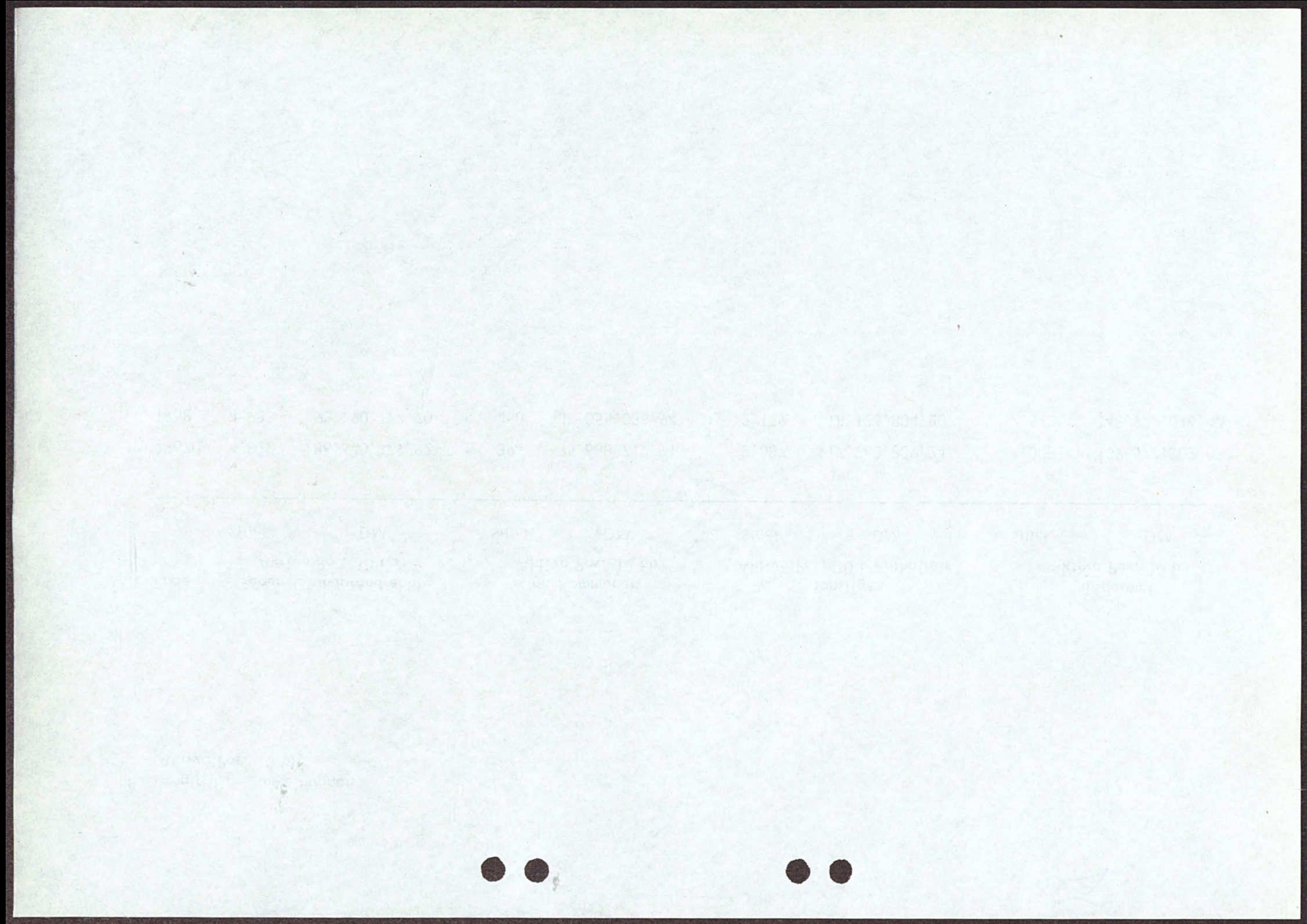

9. Wechseldiskontierungen			
Im Jahre	Anzahl der Wechsel	Gesamtbetrag DM	Durchschnittsbetrag eines Wechsels DM
1967	3.126	7.869.600,19	2.517,50
1968	3.054	7.661.201,04	2.508,60

32

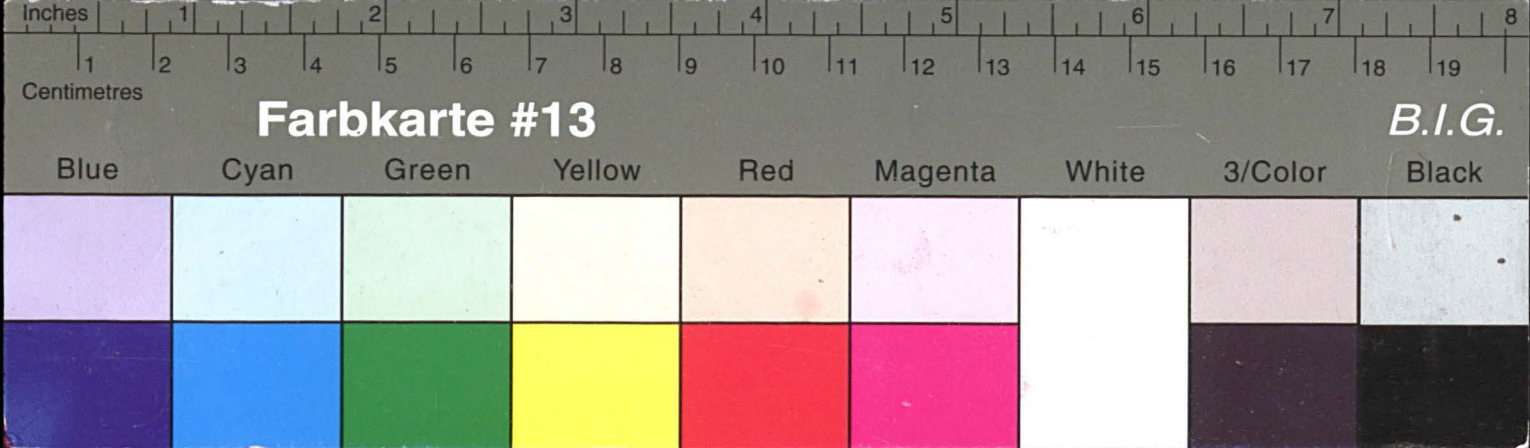

Kreisarchiv Stormarn E103

Gefördert durch die Deutsche Forschungsgemeinschaft (DFG) -
Projektnummer 415708552

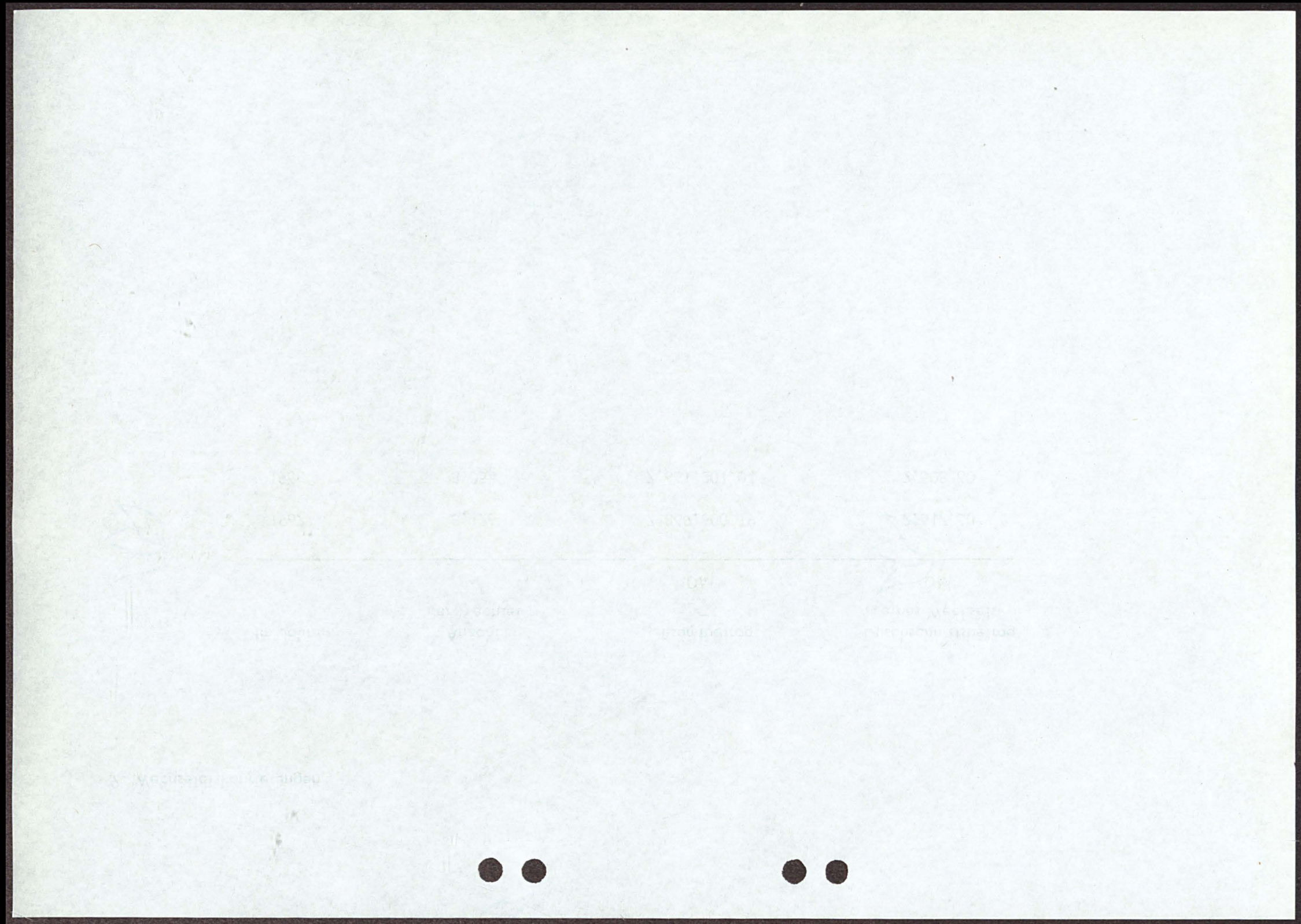

10. Durchlaufende Kredite (nur Treuhandgeschäfte) (Aktiva Pos. 12 – Passiva Pos. 4)			
		<u>Forderungen</u>	<u>Verpflichtungen</u>
		Aktiva Pos. 12	Passiva Pos. 4
	Konten	DM	DM
Ende 1967	1.343	7.167.777,83	7.167.777,83
Ende 1968	1.266	6.606.186,67	6.606.186,67

33

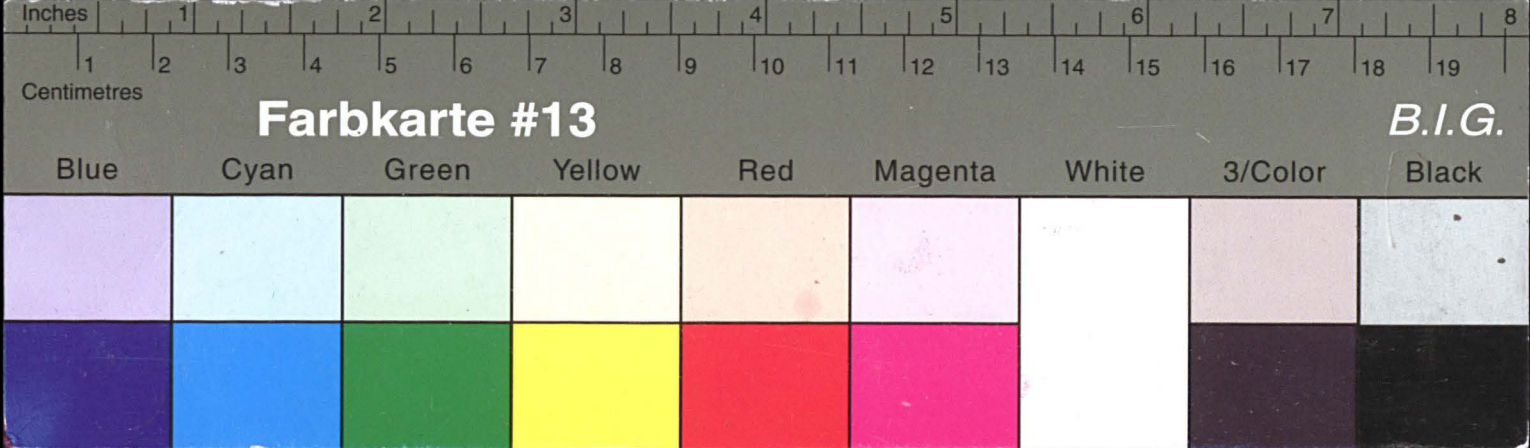

Kreisarchiv Stormarn E103

Gefördert durch die Deutsche Forschungsgemeinschaft (DFG) -
Projektnummer 415708552

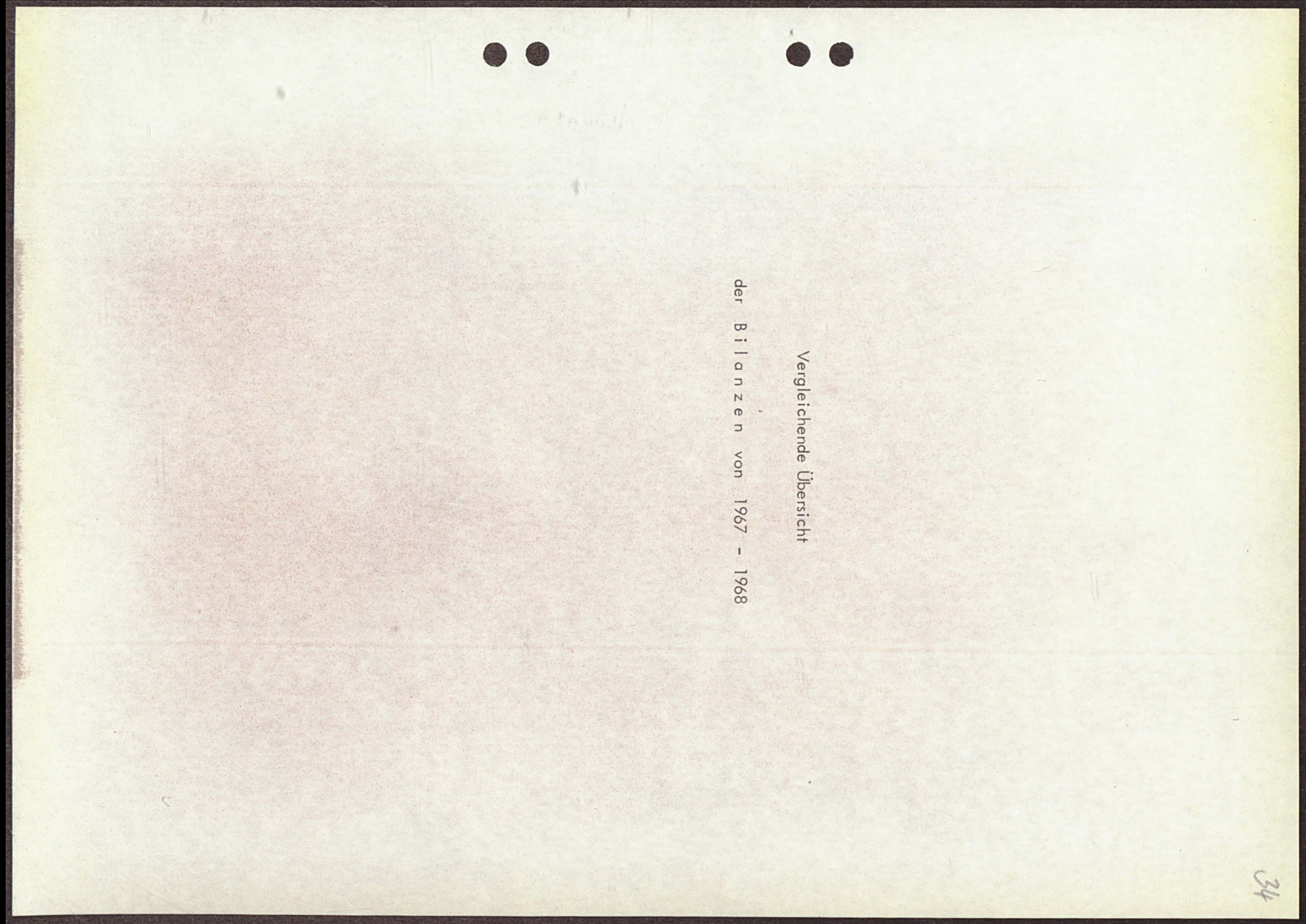
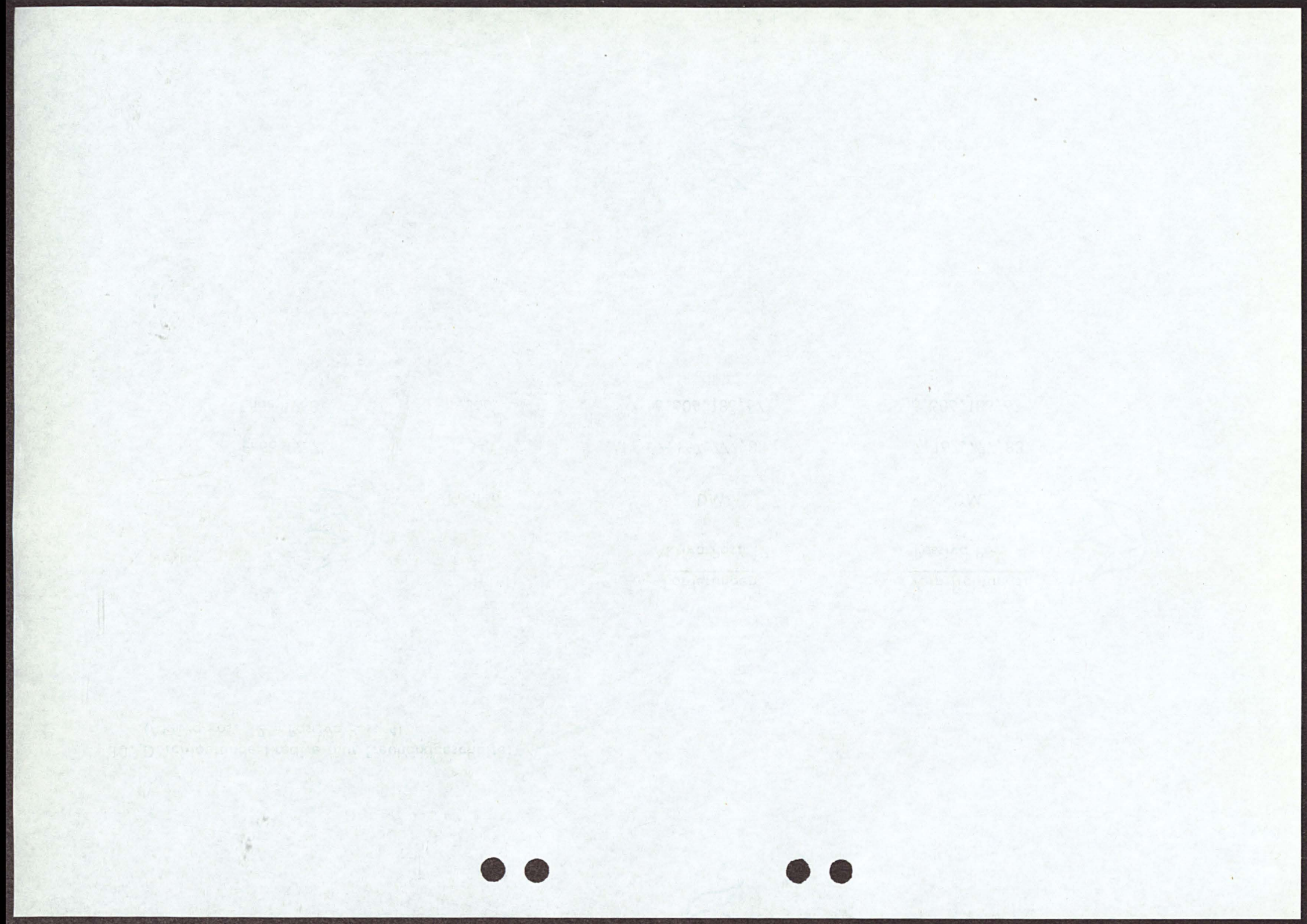

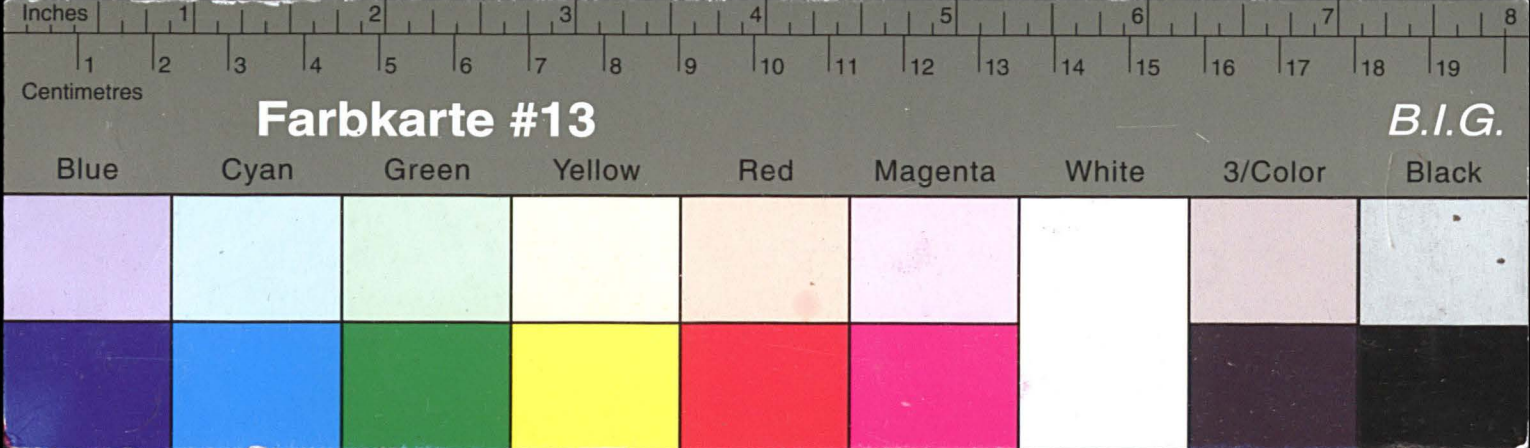

Kreisarchiv Stormarn E103

Gefördert durch die Deutsche Forschungsgemeinschaft (DFG) -
Projektnummer 415708552

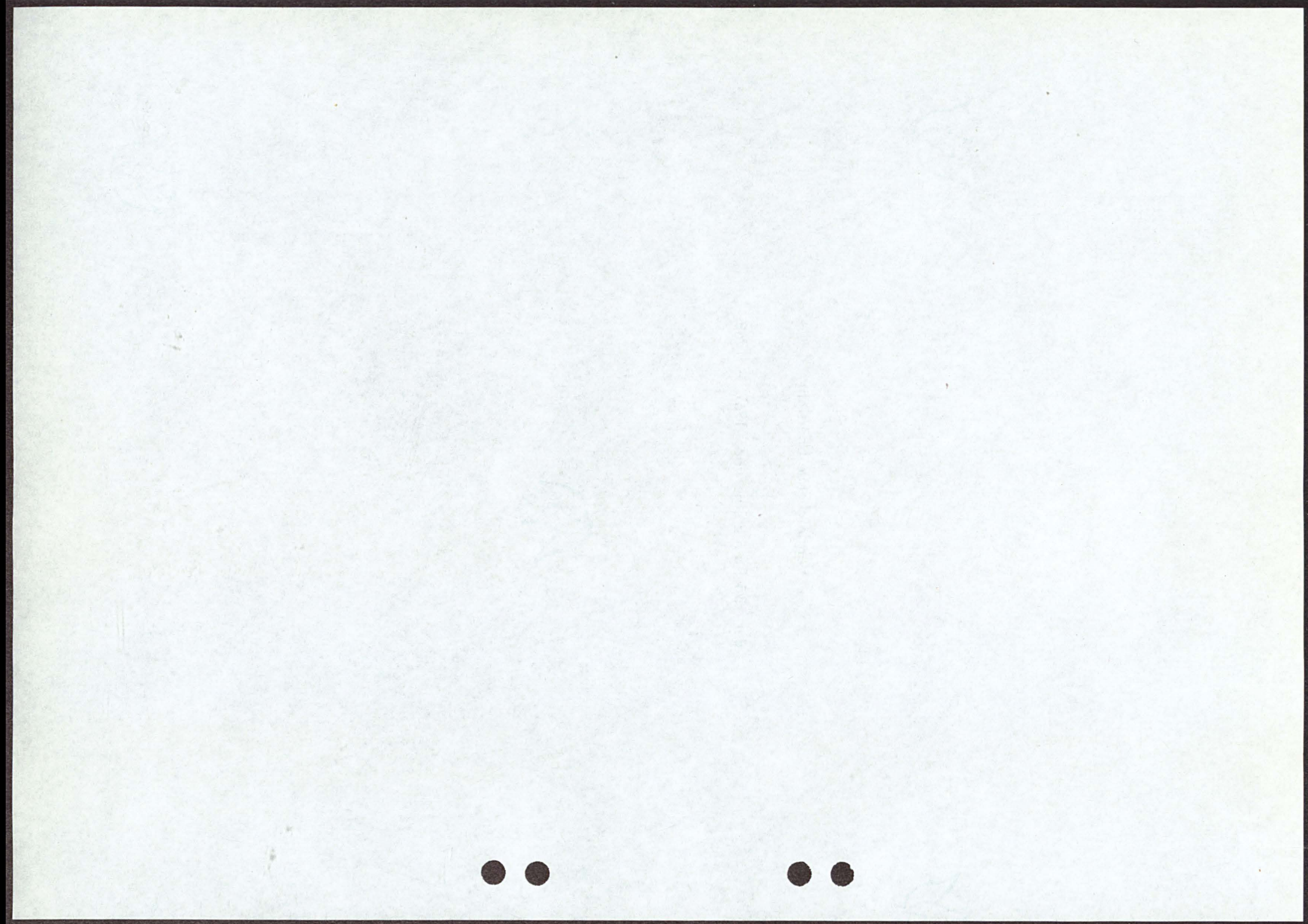

A K T I V A		
	1967	1968
1. Kassenbestand	1.687.664,25	1.884.714,38
2. Guthaben bei der Deutschen Bundesbank	10.937.961,60	12.794.238,75
3. Postscheckguthaben	165.800,33	763.349,01
4. Schecks, fällige Schuldverschreibungen, Zins- und Dividenden- scheine sowie zum Einzug erhaltene Papiere	150.283,38	158.734,98
5. Wechsel	1.541.279,83	1.529.966,73
6. Forderungen an Kreditinstitute	67.016.742,05	70.625.604,53
7. Schatzwechsel	-,--	-,--
8. Anleihen und Schuldverschreibungen	57.127.792,30	84.742.361,77
9. Wertpapiere, soweit sie nicht unter anderen Posten auszuweisen sind	-,--	-,--
10. Forderungen an Kunden	160.032.323,82	168.753.050,54
11. Ausgleichs- und Deckungsforderungen	11.966.059,77	11.903.421,56
12. Durchlaufende Kredite	7.167.777,83	6.606.186,67
13. Beteiligungen	2.488.650,--	2.488.650,--
14. Grundstücke und Gebäude	5.085.126,04	5.455.512,06
15. Betriebs- und Geschäftsausstattung	822.346,04	821.533,62
16. Sonstige Vermögensgegenstände	312.384,29	518.720,29
17. Rechnungsabgrenzungsposten	16.989,20	413.602,94
18. Bilanzverlust	-,--	-,--
	326.519.180,73	369.459.647,83
19. Forderungen an Mitglieder des Vorstandes pp.	946.919,52	1.165.958,53

31

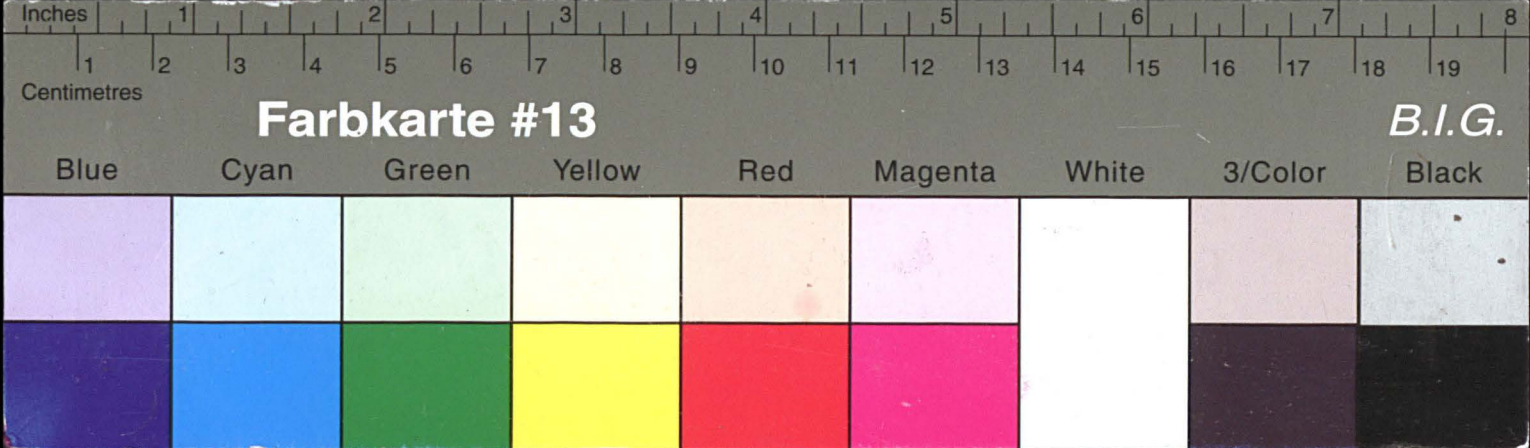

Kreisarchiv Stormarn E103

Gefördert durch die Deutsche Forschungsgemeinschaft (DFG) -
Projektnummer 415708552

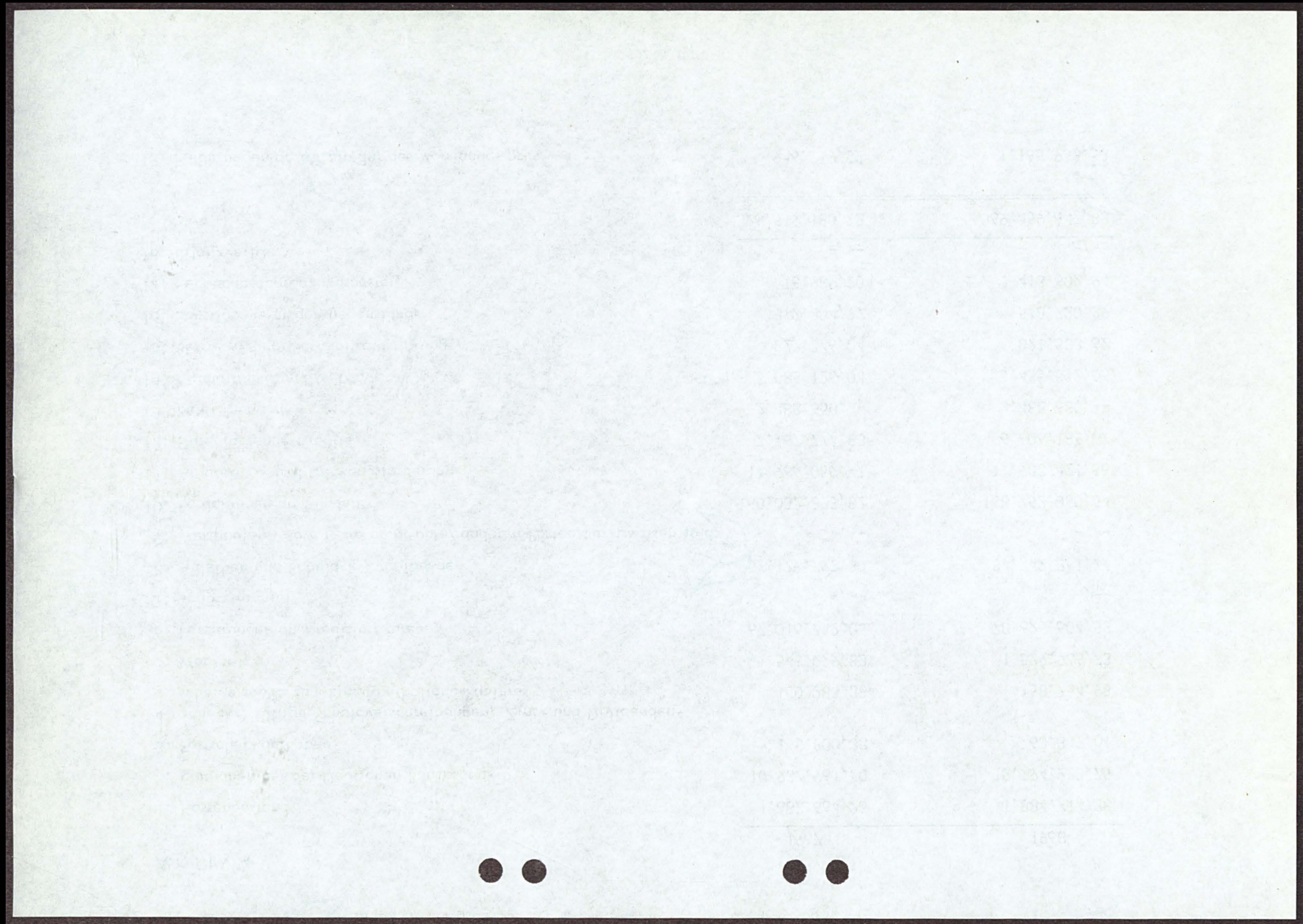

PASSIVA			
	1967	1968	
1. Verbindlichkeiten aus dem Sparkassengeschäft gegenüber Kunden	286.600.589,43	328.647.951,15	
2. Verbindlichkeiten gegenüber Kreditinstituten	9.107.495,17	8.896.109,03	
3. Eigene Akzepte und Solawechsel	-,--	-,--	
4. Durchlaufende Kredite	7.167.777,83	6.606.186,67	
5. Rückstellungen	4.259.812,42	4.211.204,82	
6. Wertberichtigungen	409.574,--	430.997,--	
7. Sonstige Verbindlichkeiten	1.560.681,16	1.918.437,99	
8. Rechnungsabgrenzungsposten	728.959,93	713.735,53	
9. Sonderposten mit Rücklageanteil	-,--	-,--	
10. Rücklagen nach § 10 KWG	13.728.503,10	15.516.300,37	
11. Bilanzgewinn	2.955.787,69	2.518.725,27	
	326.519.180,73	369.459.647,83	
12. Eigene Ziehungen im Umlauf	-,--	-,--	
13. Indossamentsverbindlichkeiten	81.917,17	180.866,74	
14. Verbindlichkeiten aus Bürgschaften	345.199,30	210.447,--	
17. Sparprämien nach dem Spar-Prämiengesetz	2.609.716,68	3.053.944,43	

36

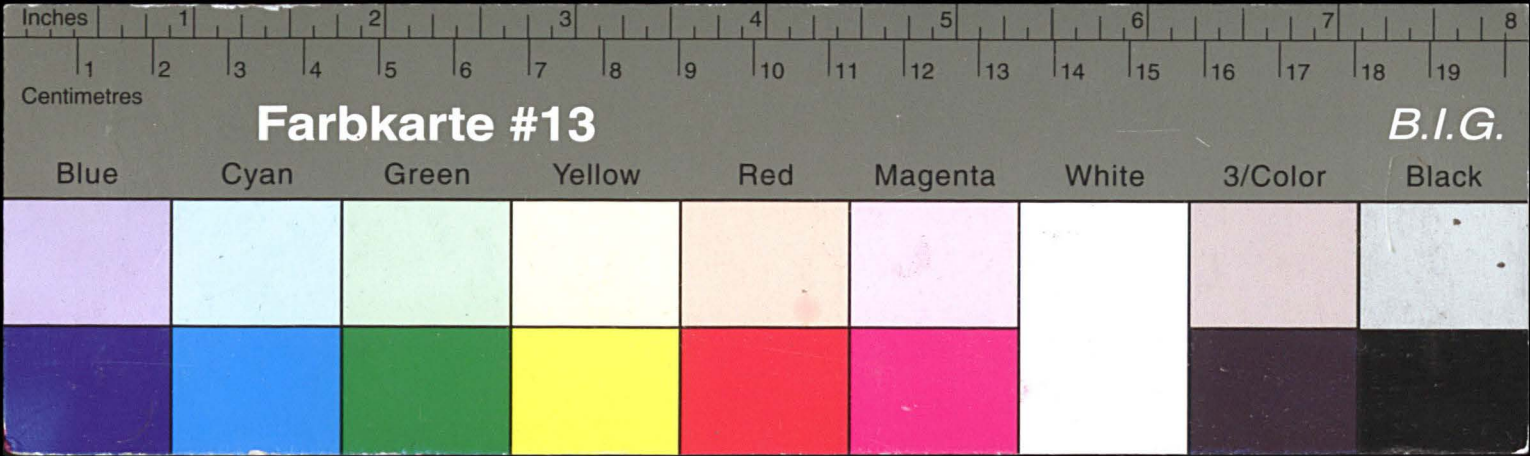

Kreisarchiv Stormarn E103

Gefördert durch die Deutsche Forschungsgemeinschaft (DFG) -
Projektnummer 415708552

