

# Kreisarchiv Stormarn E103

Gefördert durch die Deutsche Forschungsgemeinschaft (DFG) -  
Projektnummer 415708552

Kreisarchiv Stormarn

Bestand E103

163



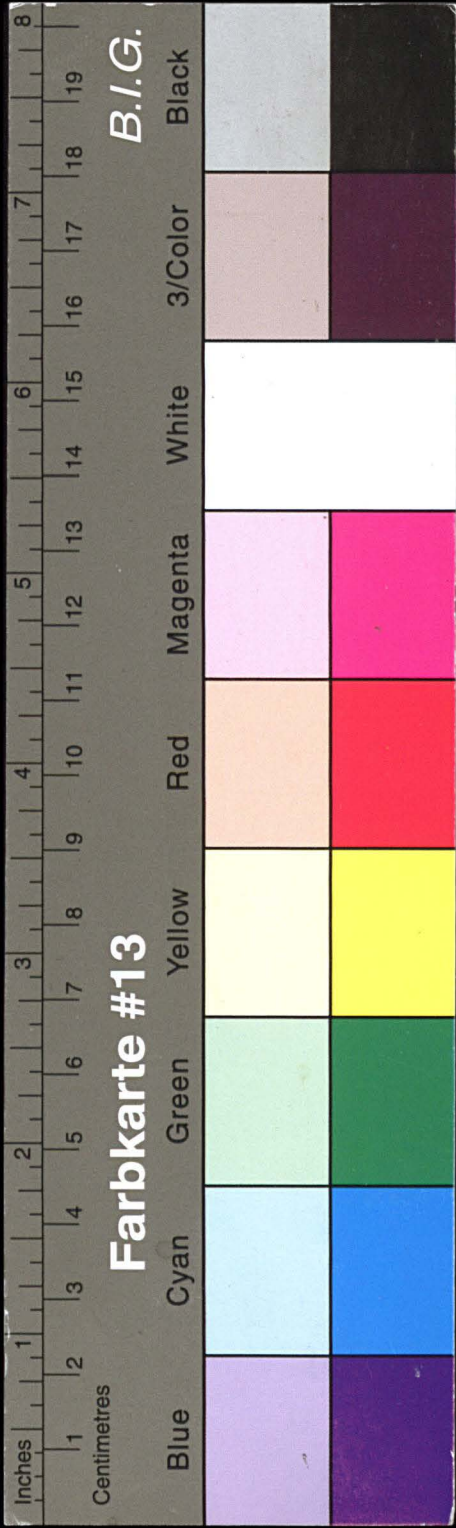

# Kreisarchiv Stormarn E103

Gefördert durch die Deutsche Forschungsgemeinschaft (DFG) -  
Projektnummer 415708552





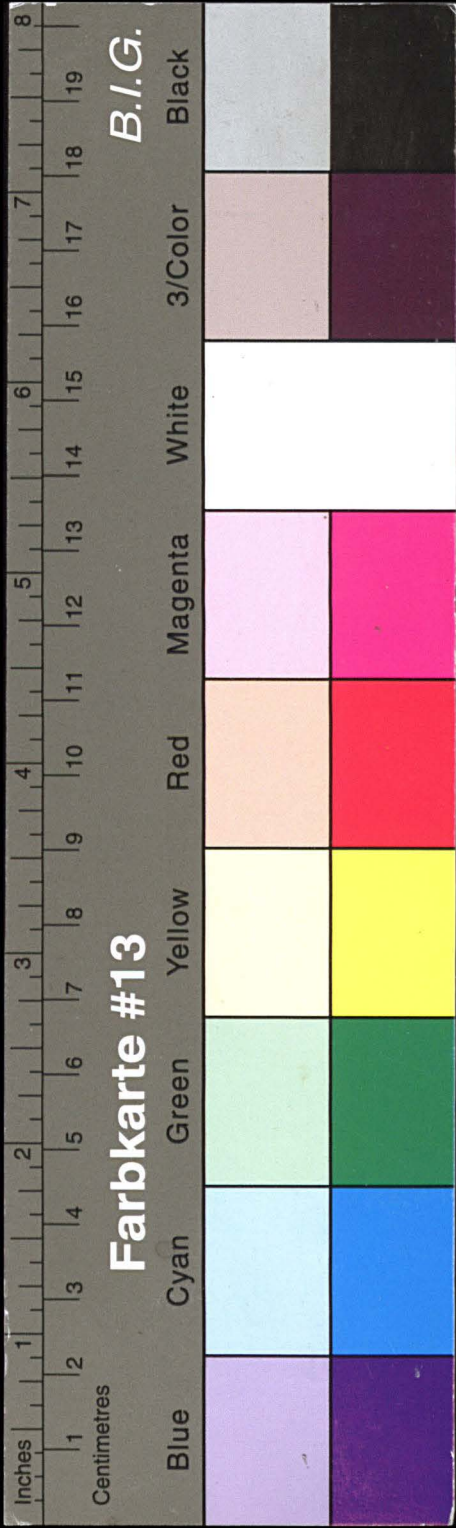

# Kreisarchiv Stormarn E103

Gefördert durch die Deutsche Forschungsgemeinschaft (DFG) -  
Projektnummer 415708552

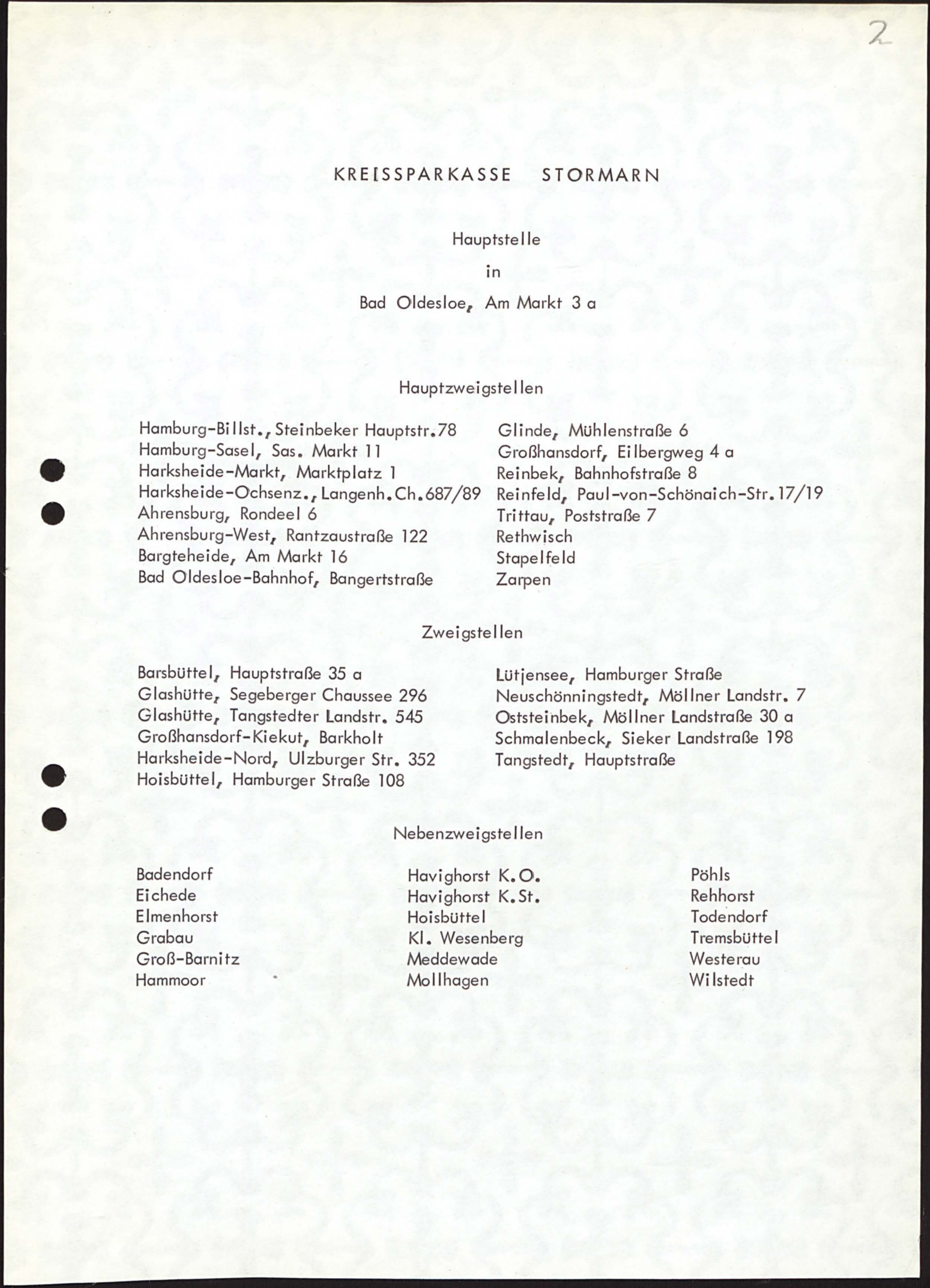
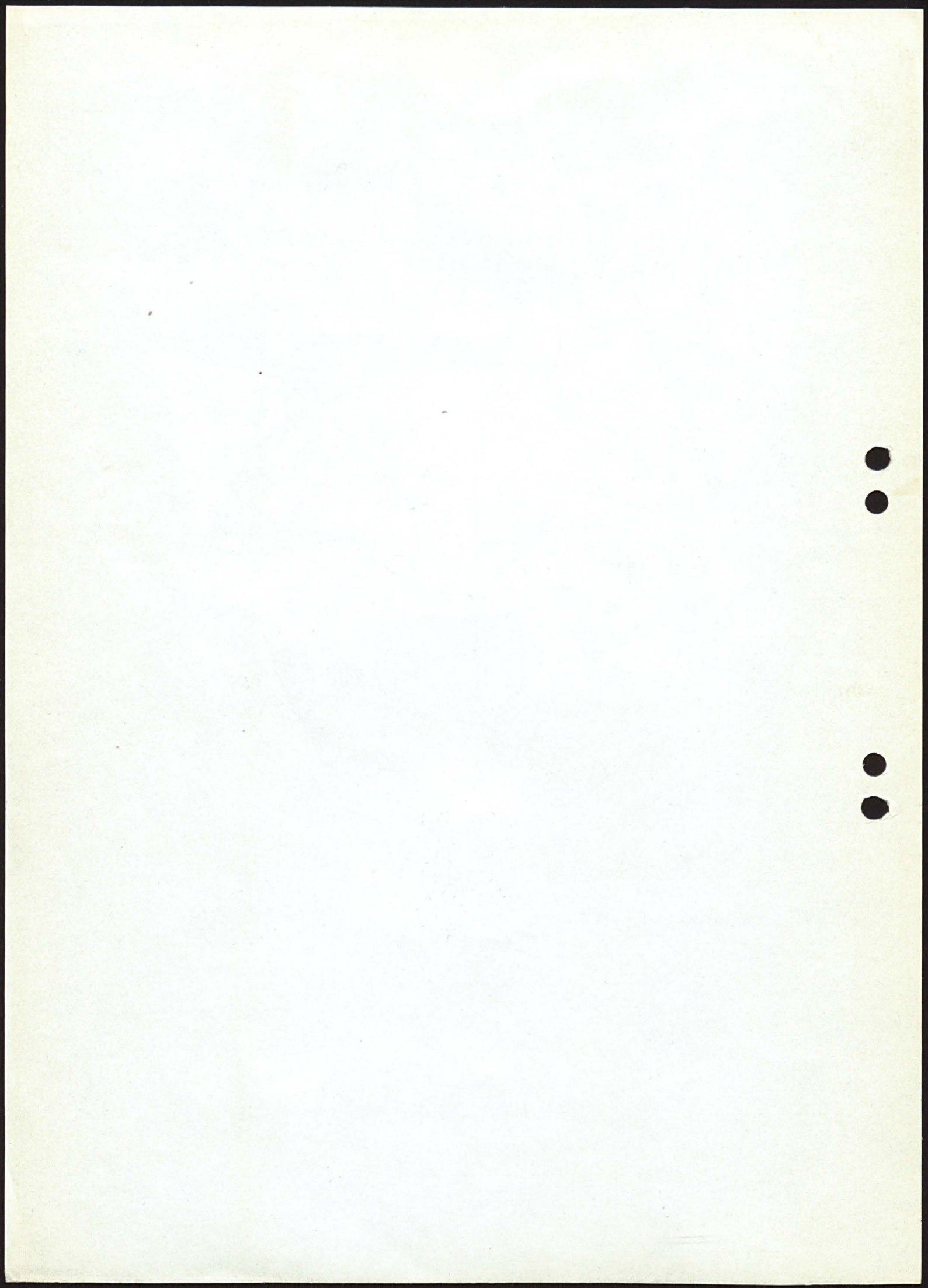

## KREISSPARKASSE STORMARN

Hauptstelle  
in  
Bad Oldesloe, Am Markt 3 a

### Hauptzweigstellen

Hamburg-Billst., Steinbeker Hauptstr. 78	Glinde, Mühlenstraße 6
Hamburg-Sasel, Sas. Markt 11	Großhansdorf, Eilbergweg 4 a
Harksheide-Markt, Marktplatz 1	Reinbek, Bahnhofstraße 8
Harksheide-Ochsens., Langenh. Ch. 687/89	Reinfeld, Paul-von-Schönaich-Str. 17/19
Ahrensburg, Rondeel 6	Trittau, Poststraße 7
Ahrensburg-West, Rantzaustraße 122	Rethwisch
Bargteheide, Am Markt 16	Stapelfeld
Bad Oldesloe-Bahnhof, Bangertstraße	Zarpen

### Zweigstellen

Barsbüttel, Hauptstraße 35 a	Lütjensee, Hamburger Straße
Glashütte, Segeberger Chaussee 296	Neuschönningstedt, Möllner Landstr. 7
Glashütte, Tangstedter Landstr. 545	Oststeinbek, Möllner Landstraße 30 a
Großhansdorf-Kiekut, Barkholt	Schmalenbeck, Sieker Landstraße 198
Harksheide-Nord, Ulzburger Str. 352	Tangstedt, Hauptstraße
Hoisbüttel, Hamburger Straße 108	

### Nebenzweigstellen

Badendorf	Havighorst K.O.	Pöhl
Eichede	Havighorst K.St.	Rehhorst
Elmenhorst	Hoisbüttel	Todendorf
Grabau	Kl. Wesenberg	Tremsbüttel
Groß-Barnitz	Meddewade	Westerau
Hammoor	Mollhagen	Wilstedt



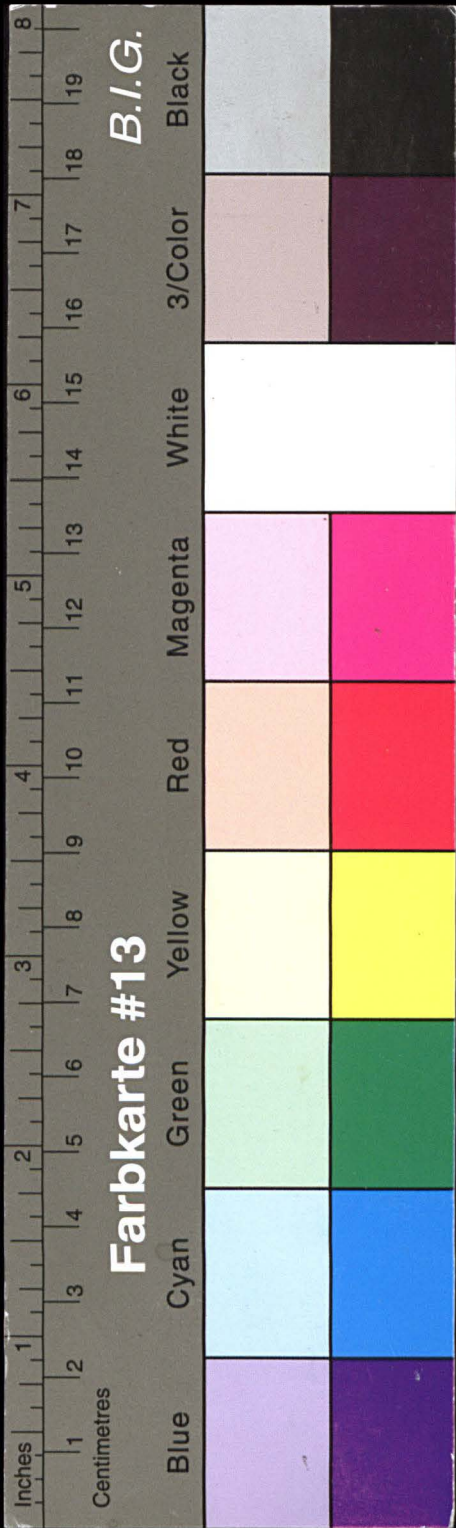

# Kreisarchiv Stormarn E103

Gefördert durch die Deutsche Forschungsgemeinschaft (DFG) -  
Projektnummer 415708552

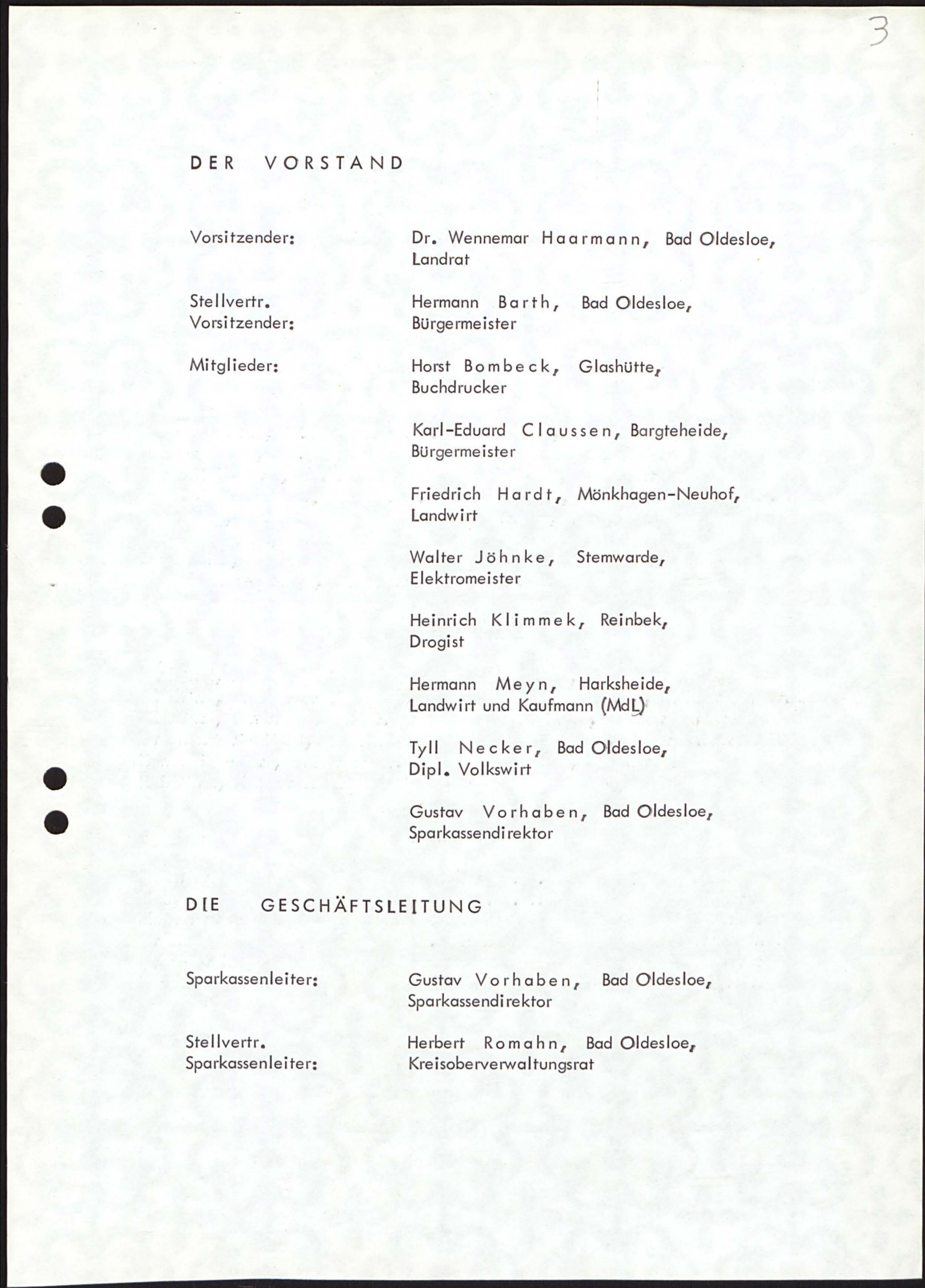
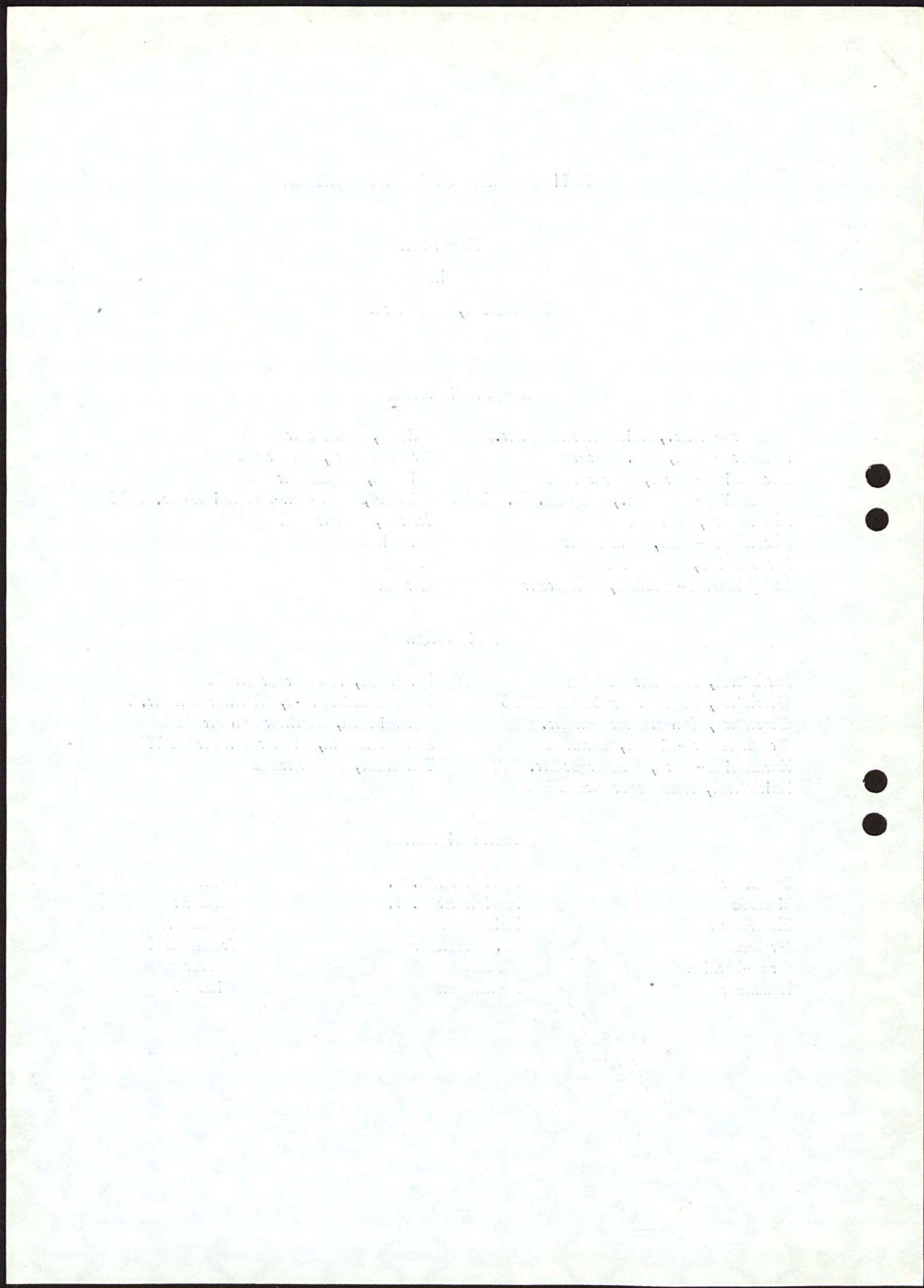

## DER VORSTAND

Vorsitzender:	Dr. Wennemar Haarmann, Bad Oldesloe, Landrat
Stellvertr. Vorsitzender:	Hermann Barth, Bad Oldesloe, Bürgermeister
Mitglieder:	Horst Bombeck, Glashütte, Buchdrucker
	Karl-Eduard Claussen, Bargteheide, Bürgermeister
	Friedrich Hardt, Mönkhagen-Neuhof, Landwirt
	Walter Jöhnke, Stenwarde, Elektromeister
	Heinrich Klimmek, Reinbek, Drogist
	Hermann Meyn, Harksheide, Landwirt und Kaufmann (Mdl)
	Tyll Necker, Bad Oldesloe, Dipl. Volkswirt
	Gustav Vorhaben, Bad Oldesloe, Sparkassendirektor

## DIE GESCHÄFTSLEITUNG

Sparkassenleiter:	Gustav Vorhaben, Bad Oldesloe, Sparkassendirektor
Stellvertr. Sparkassenleiter:	Herbert Romahn, Bad Oldesloe, Kreisoberverwaltungsrat



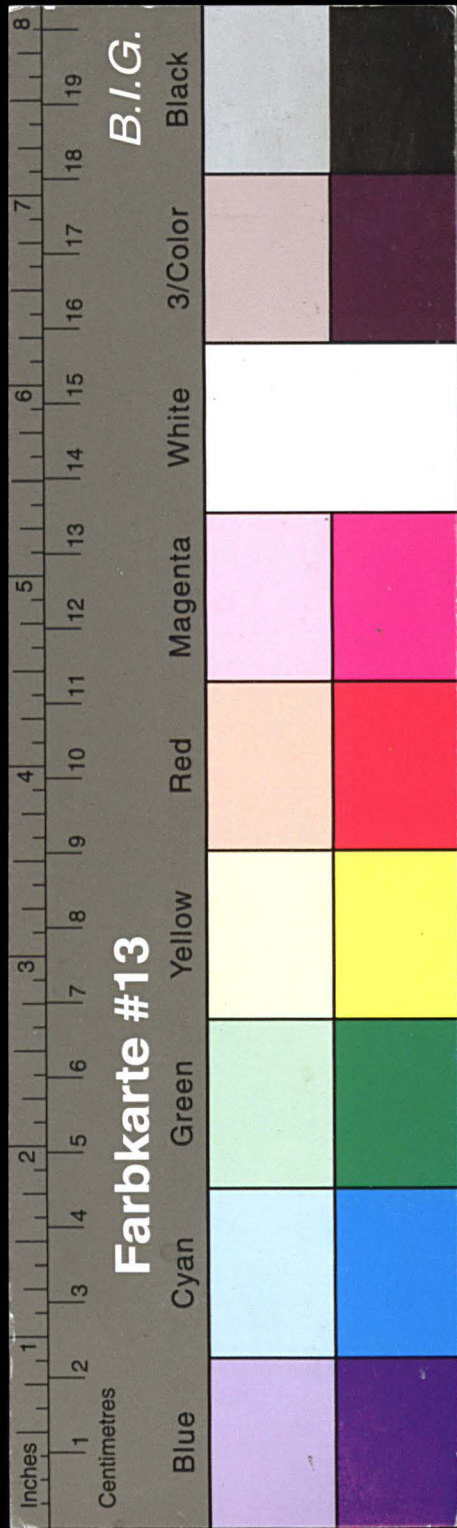

# Kreisarchiv Stormarn E103

Gefördert durch die Deutsche Forschungsgemeinschaft (DFG) -  
Projektnummer 415708552

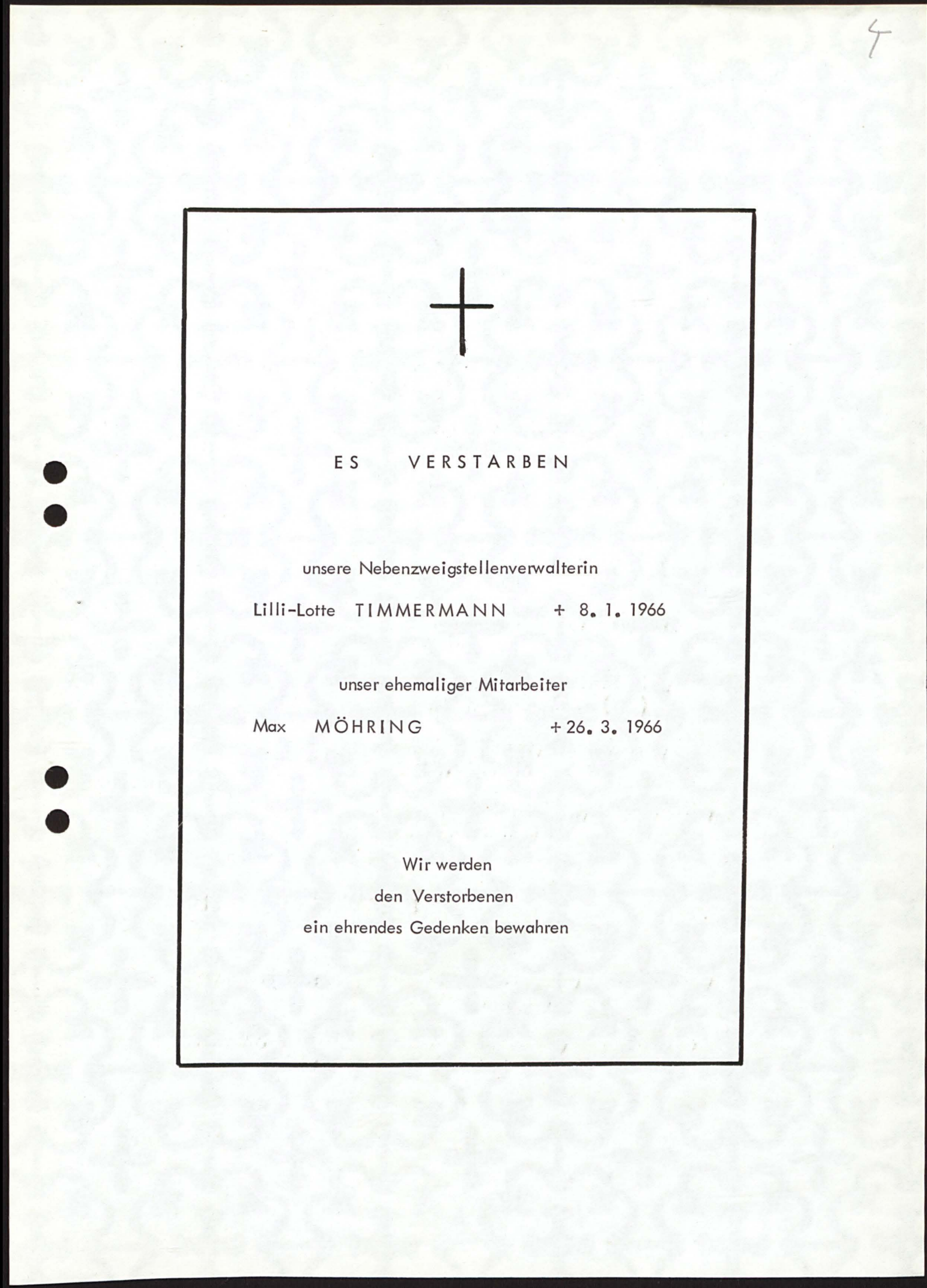
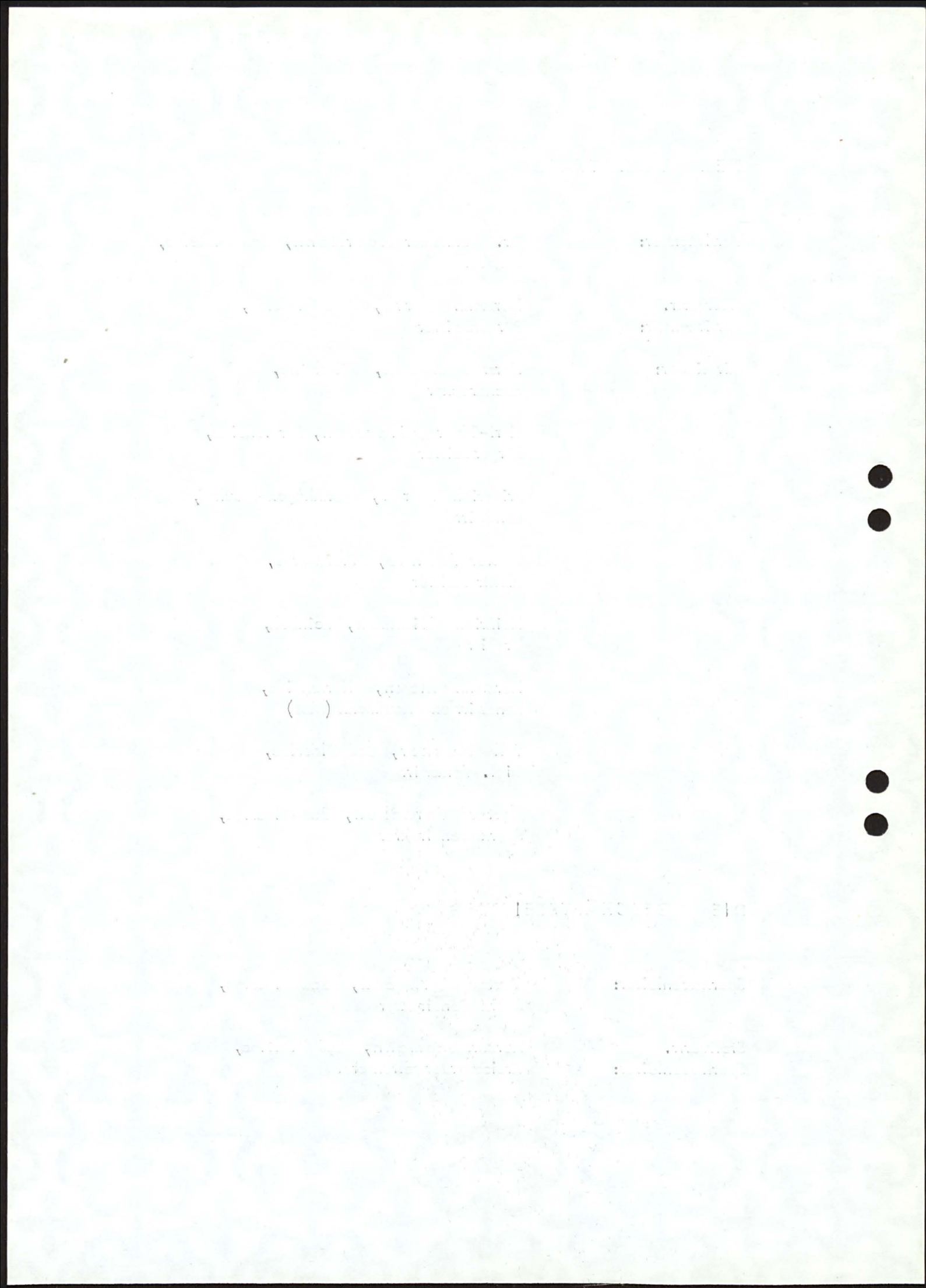



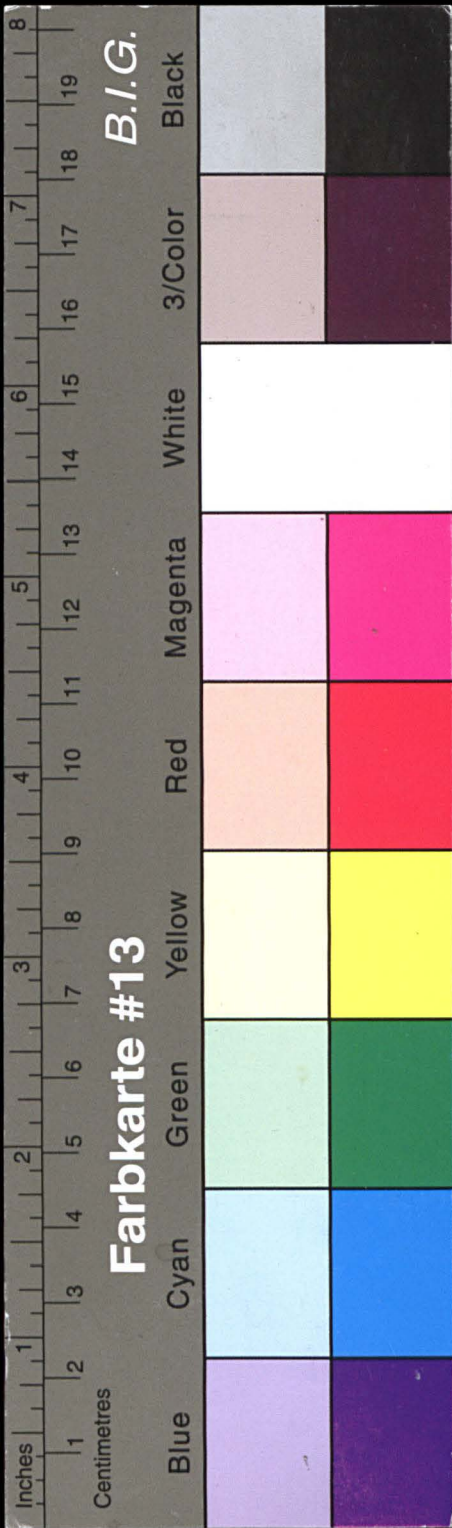

# Kreisarchiv Stormarn E103

Gefördert durch die Deutsche Forschungsgemeinschaft (DFG) -  
Projektnummer 415708552

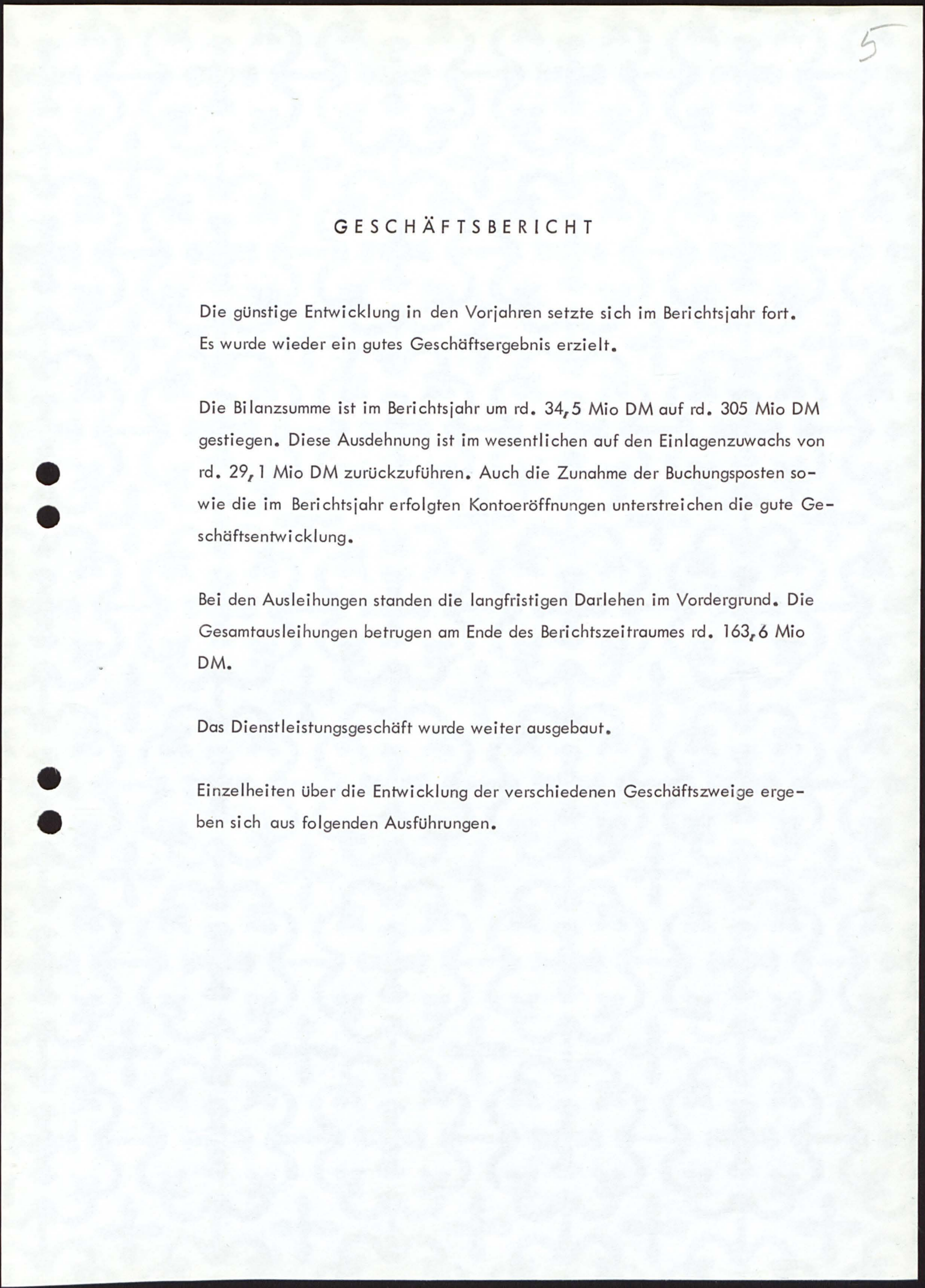
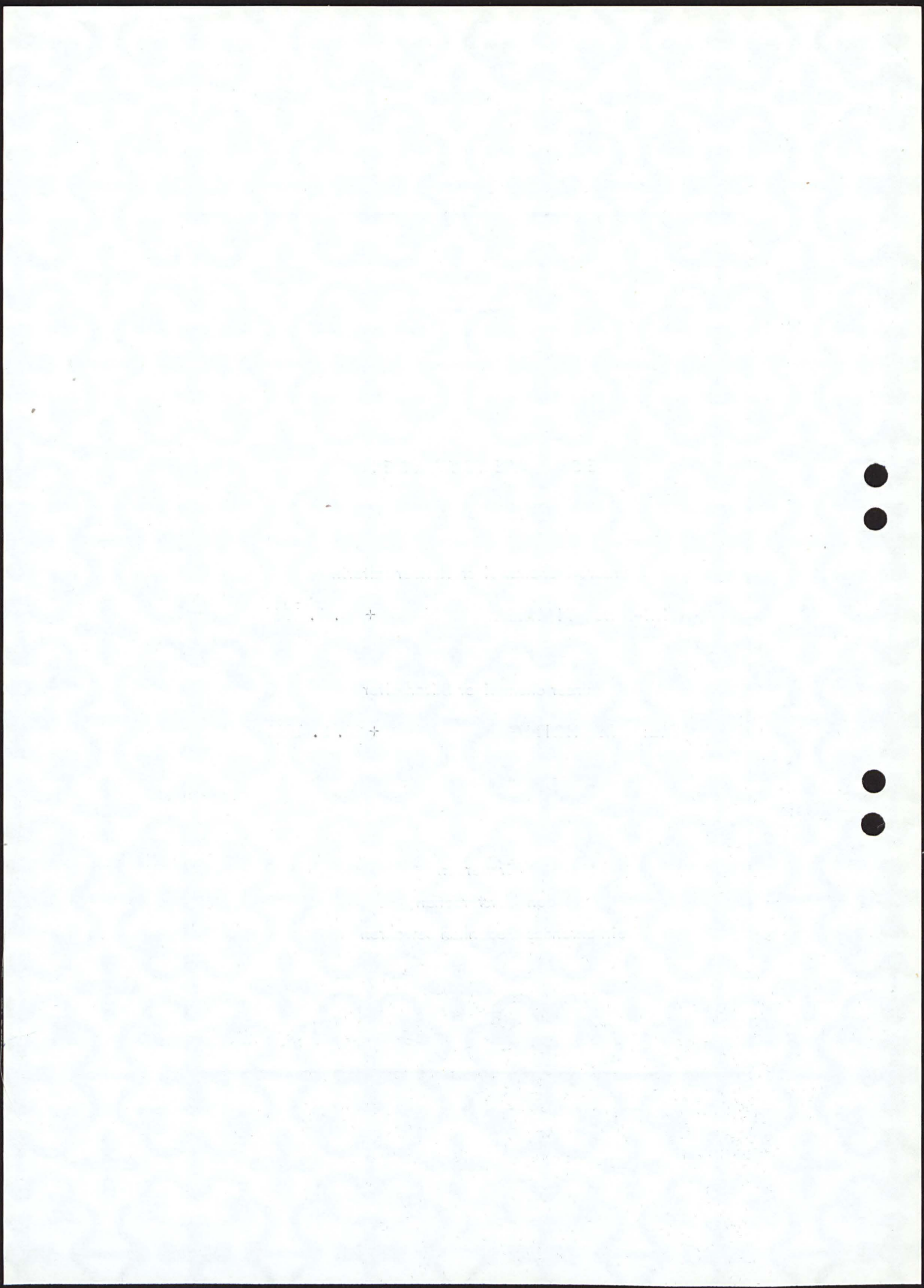



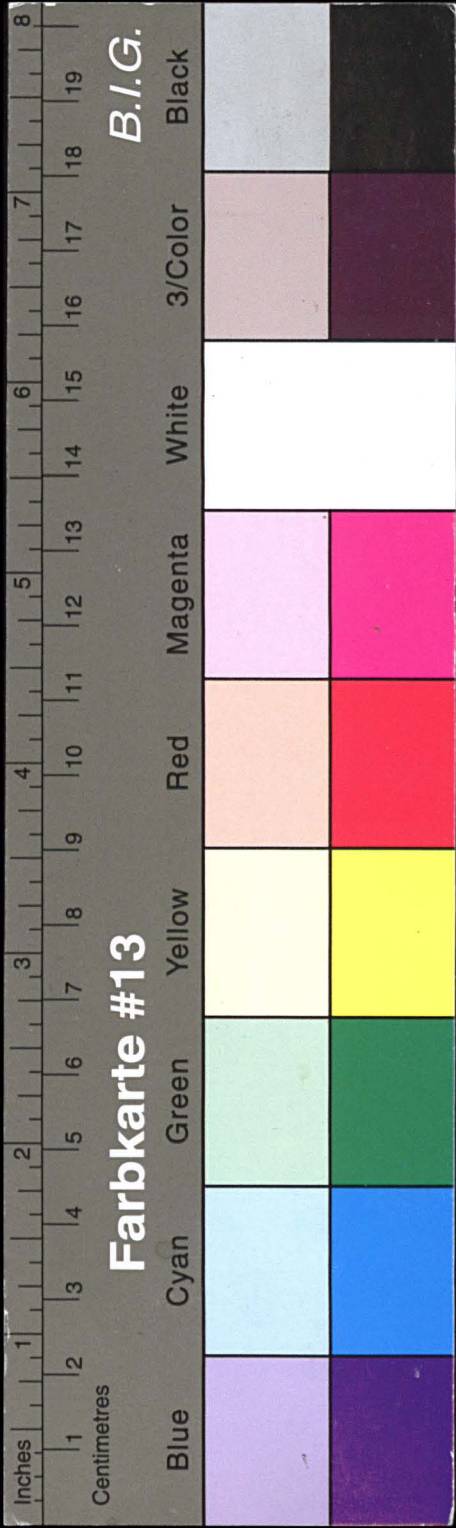

Kreisarchiv Stormarn E103

Gefördert durch die Deutsche Forschungsgemeinschaft (DFG) -  
Projektnummer 415708552

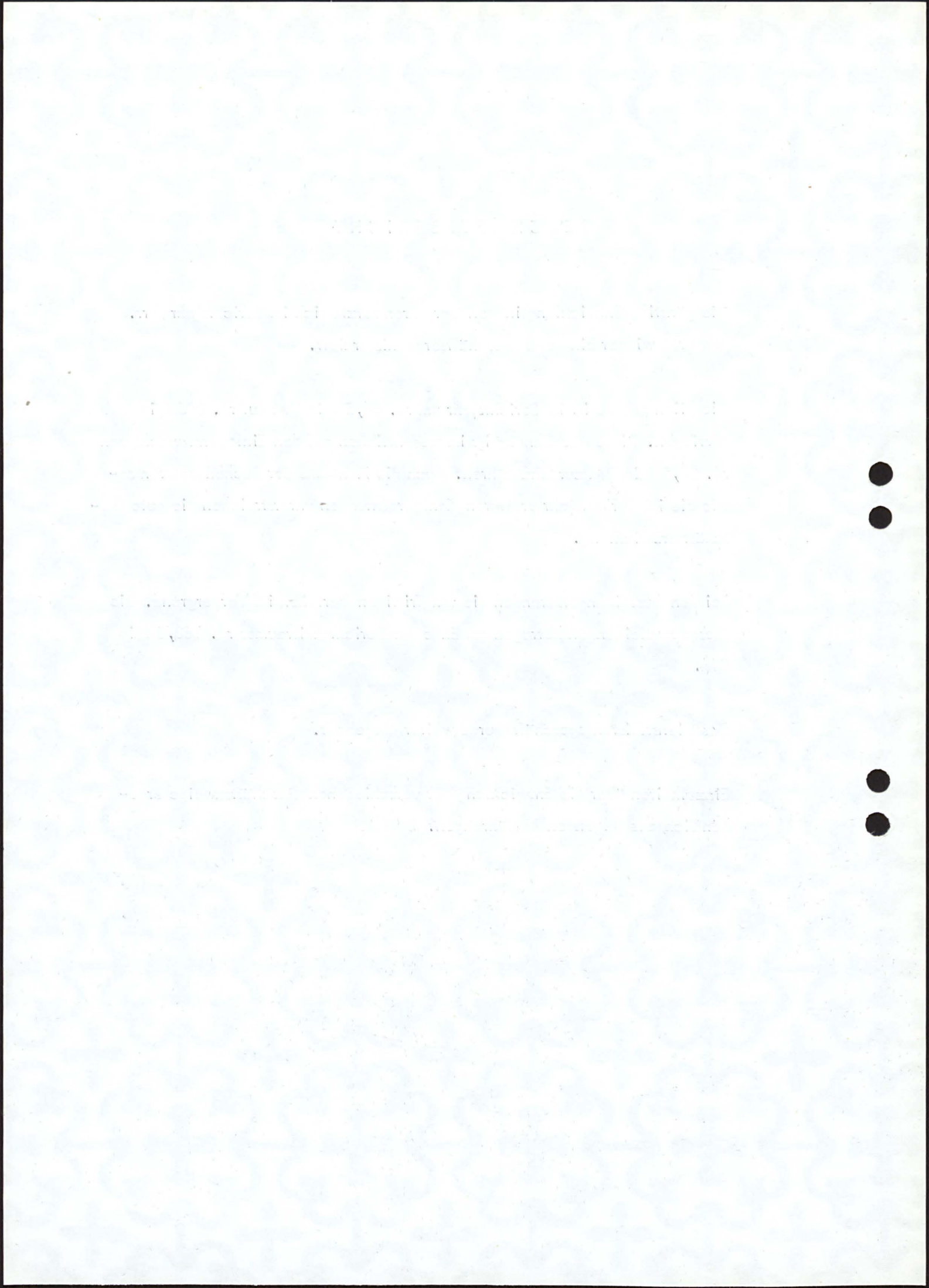

6

GESCHÄFTSENTWICKLUNG

Bilanzsummen					
	31.12.1964		DM	241.563.601,68	
	31.12.1965		DM	270.008.205,44	
	31.12.1966		DM	304.532.816,76	
Umsätze (eine Seite des Hauptbuches)					
	1964		DM	5.403.827.388,62	
	1965		DM	5.778.763.826,38	
	1966		DM	6.414.251.321,16	
Buchungsposten					
	1964			6.861.945 Stück	
	1965			7.290.396 Stück	
	1966			7.798.465 Stück	
Gesamteinlagen					
		DM	Zugang im Laufe des Jahres im Vergleich zum Bestand des Vorjahres		
			DM	%	
	31.12.1964	209.433.420,71	28.364.857,17	15,67	
	31.12.1965	235.557.002,72	26.123.582,01	12,47	
	31.12.1966	264.689.796,11	29.132.793,39	12,37	
Gesamtausleihungen					
	31.12.1964		DM	131.355.388,35	
	31.12.1965		DM	144.441.357,14	
	31.12.1966		DM	163.605.412,71	
Konten					
		Spar	Konto- korrent	Darlehen	Durchlfd. Kredite
	31.12.1964	86.545	22.167	10.535	1.459
	31.12.1965	92.984	25.275	10.684	1.479
	31.12.1966	98.156	28.190	10.568	1.446
					Gesamt- anzahl
					120.706
					130.422
					138.360



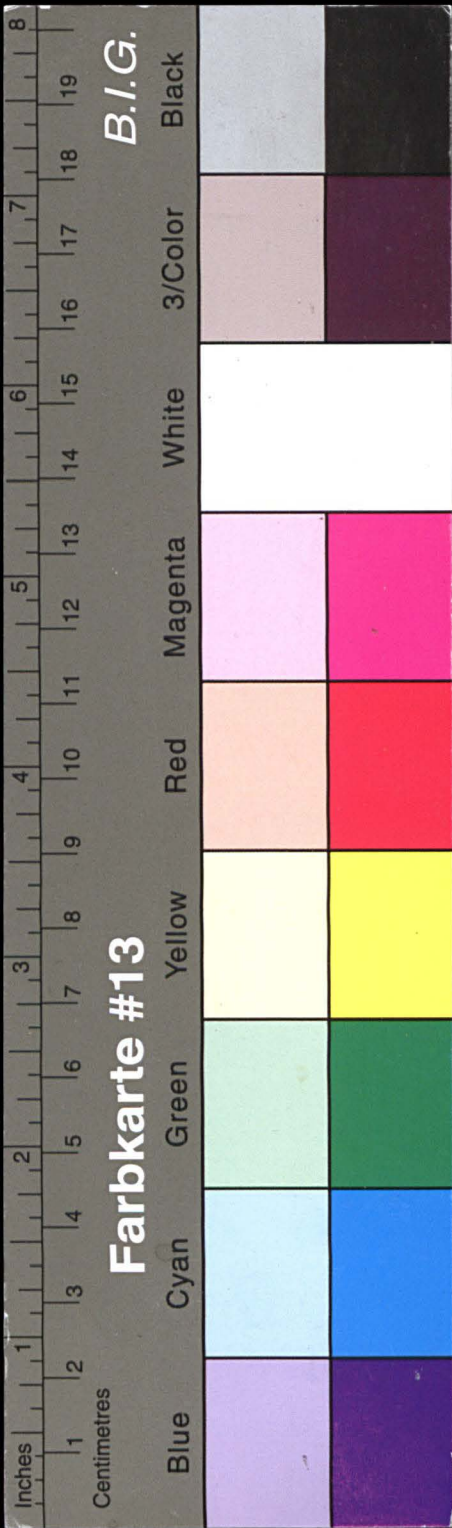

# Kreisarchiv Stormarn E103

Gefördert durch die Deutsche Forschungsgemeinschaft (DFG) -  
Projektnummer 415708552

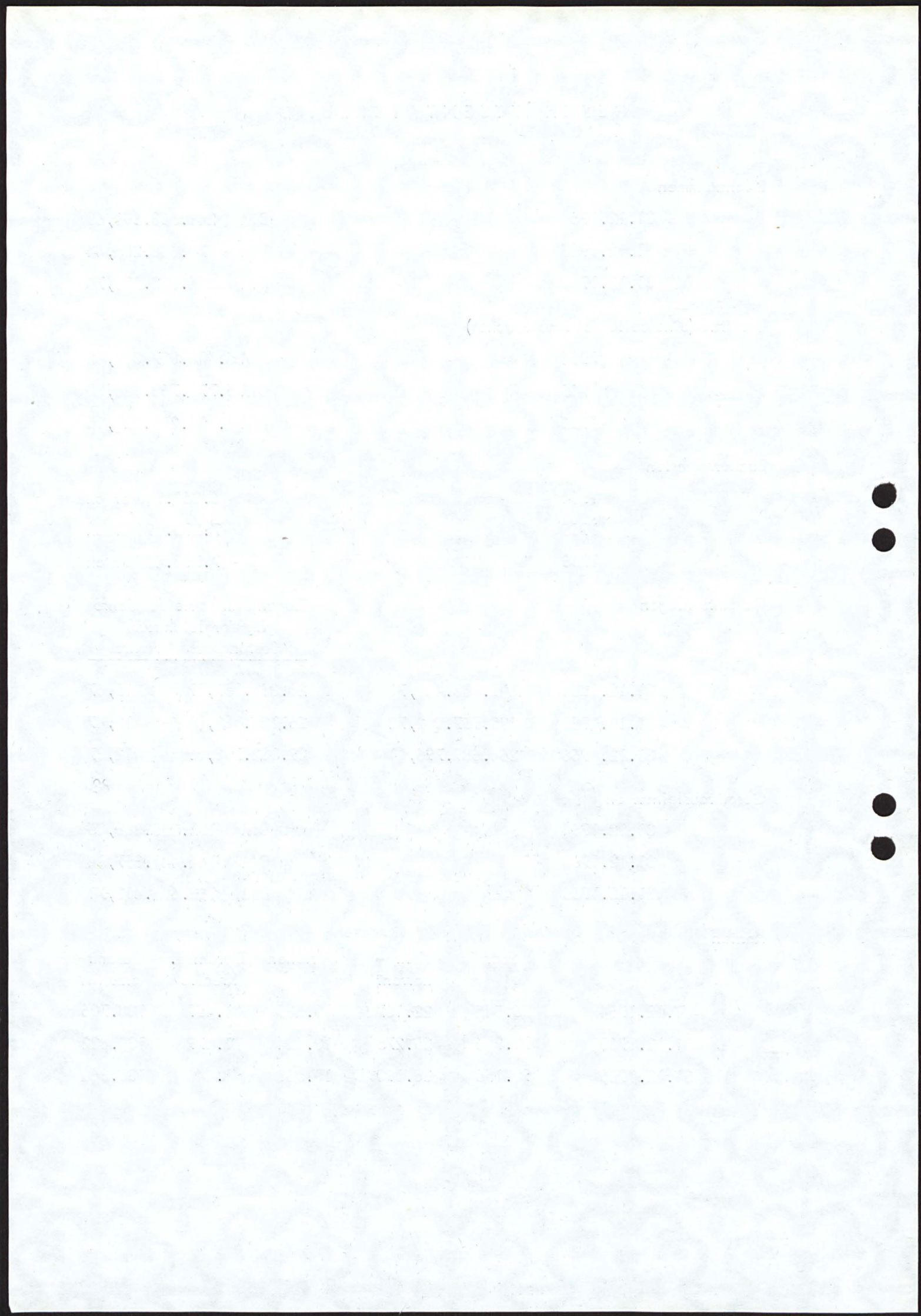

7

## PASSIVGESCHÄFT

### Spareinlagen

Im Jahre 1966 haben sich die Spareinlagen erneut beträchtlich erhöht.  
Der Bestand betrug

am 31. Dezember 1965	DM 182.046.114,38
am 31. Dezember 1966	<u>DM 207.960.581,64</u>

Zuwachs DM 25.914.467,26  
= 14,2 % des Anfangsbestandes.

### Anzahl der Sparkassenbücher

An Sparkassenbüchern waren ausgegeben:

am 31. Dezember 1965	92.984 Stück
am 31. Dezember 1966	<u>98.156 Stück</u>

Zugang 5.172 Stück

### Durchschnittsguthaben

Das Durchschnittsguthaben je Sparkonto betrug

am 31. Dezember 1965	DM 1.957,82
am 31. Dezember 1966	DM 2.118,80

Es hat sich somit gegenüber dem Vorjahr um DM 160,98 erhöht.

### Prämienbegünstigtes Vertragssparen

Es bestanden

	Verträge	Guthaben
am 31. Dezember 1965	10.061	DM 11.988.055,53
am 31. Dezember 1966	11.931	DM 15.310.496,98

Das prämi­en­be­gün­stig­te Ver­trag­sspa­ren hat sich auch im ab­ge­lau­fe­nen Jahr gut ent­wickelt.



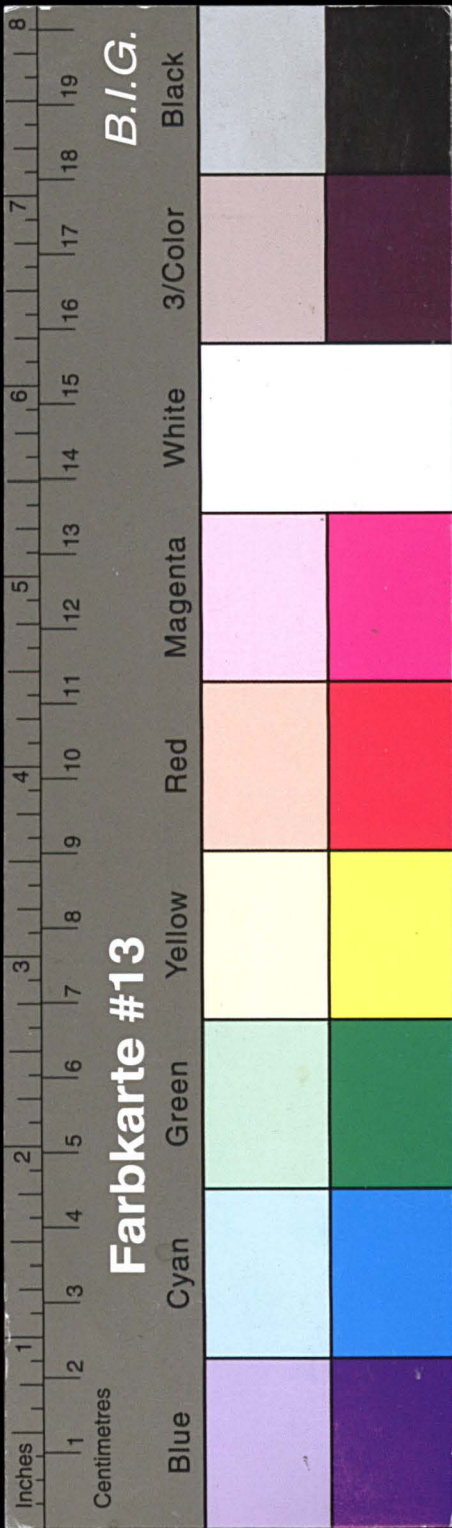

# Kreisarchiv Stormarn E103

Gefördert durch die Deutsche Forschungsgemeinschaft (DFG) -  
Projektnummer 415708552

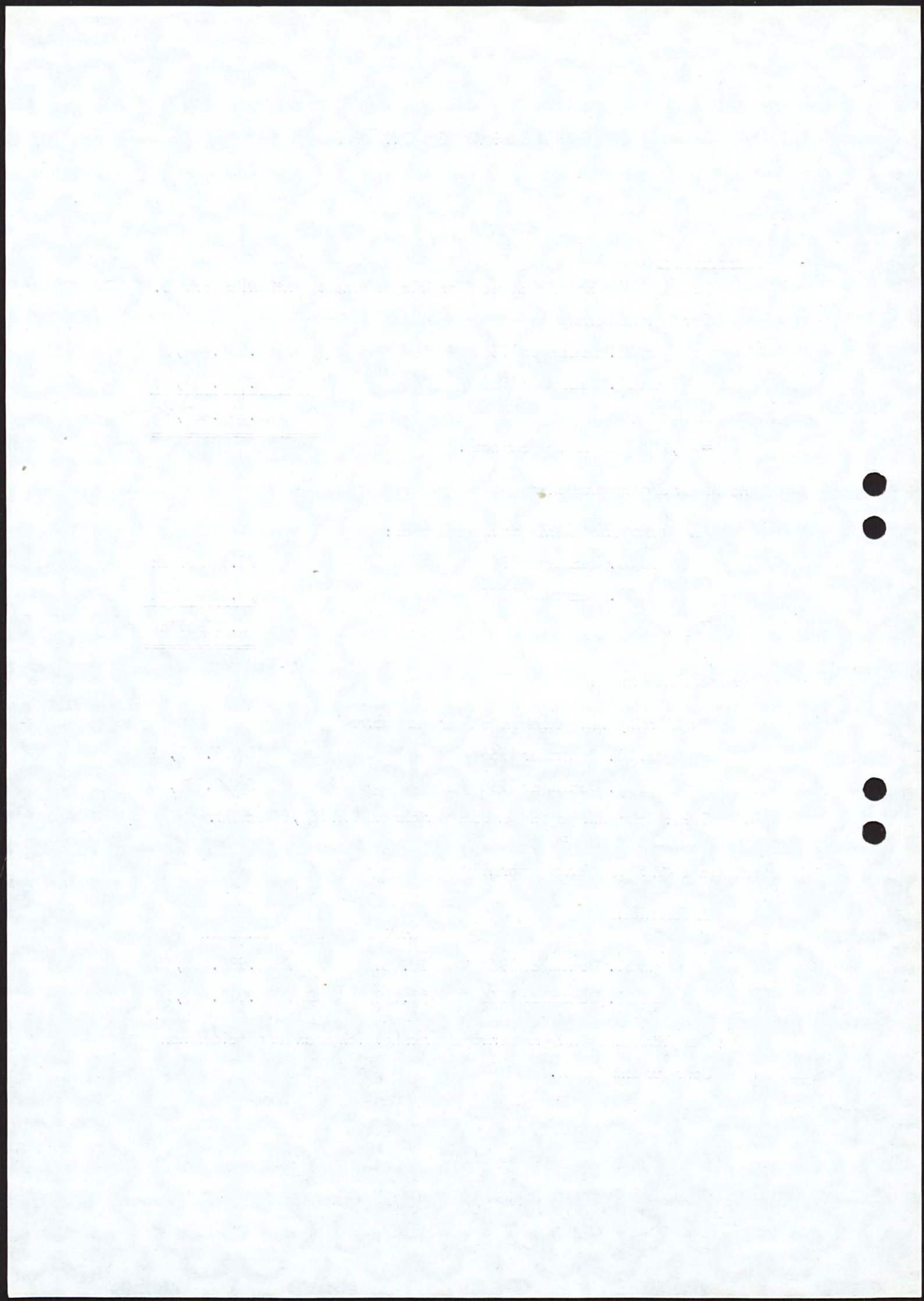

PS-Sparen und -Gewinnen	
Beim PS-Sparen und -Gewinnen wurden verkauft	
im Jahre 1965	69.172 Lose
im Jahre 1966	68.305 Lose
An unsere Sparer wurden Gewinne von insgesamt DM 52.921, -- ausgeschüttet.	
Spargemeinschaften	
Auch im Berichtsjahr hat die Sparkasse in erheblichem Umfang Sparschränke zur Verfügung gestellt und so das Sparen in Spargemeinschaften gefördert. Auch das Schulsparen wurde weiterhin gepflegt.	
<u>Sicht- und befristete Einlagen</u>	
Kontokorrentverkehr	
Die Sichteinlagen beliefen sich	
am 31. Dezember 1965 auf	DM 45.879.079,54
am 31. Dezember 1966 auf	DM 51.441.420,37
Zuwachs	DM 5.562.340,83
Diese Einlagen verteilten sich	
am 31. Dezember 1965 auf	25.275 Konten
am 31. Dezember 1966 auf	28.122 Konten
Zuwachs im Berichtsjahr mithin	2.847 Konten
Depositen	
Die befristeten Einlagen betrugen:	
am 31. Dezember 1965	DM 7.631.808,80
am 31. Dezember 1966	DM 5.287.794,10
Aufgenommene langfristige Darlehen	
Die Sparkasse hat sich auch im Jahre 1966 bemüht, ihren Kunden aus zentralen Mitteln zinsgünstige Darlehen und Kredite zu verschaffen. Diese Darlehen wurden zur Instandsetzung und Modernisierung von Altgebäuden zur Verfügung gestellt sowie dem Handel, Handwerk, gewerblichen Mittelstand und vornehmlich der Landwirtschaft im Rahmen des Grünen Plans gewährt.	
Der Gesamtbetrag dieser Darlehen betrug am 31. Dezember 1966 DM 8.303.012,91.	



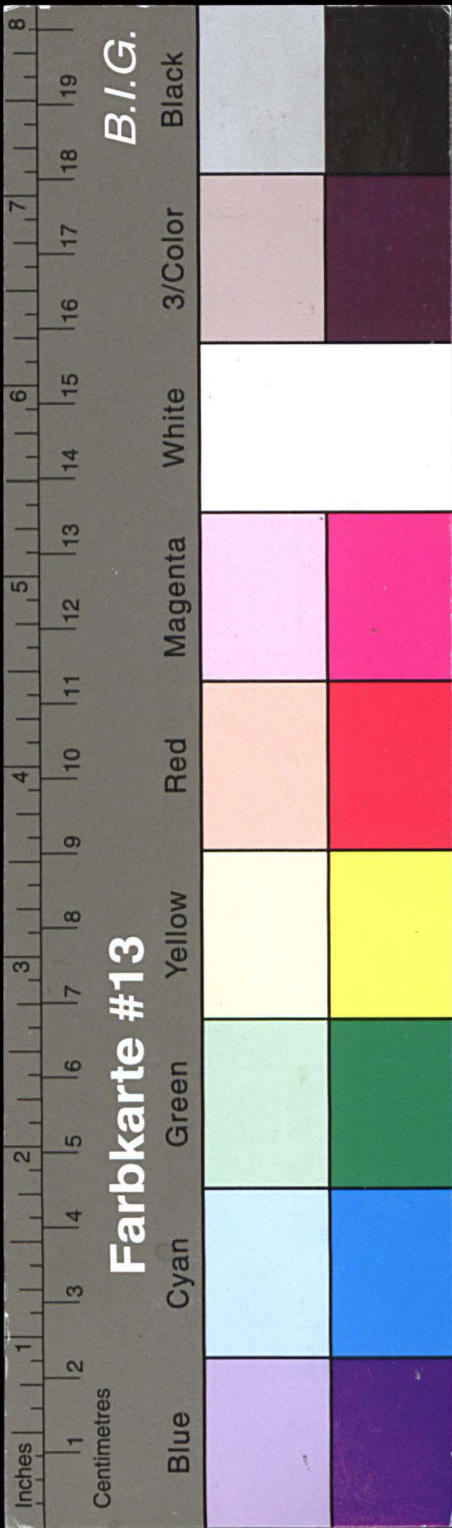

# Kreisarchiv Stormarn E103

Gefördert durch die Deutsche Forschungsgemeinschaft (DFG) -  
Projektnummer 415708552

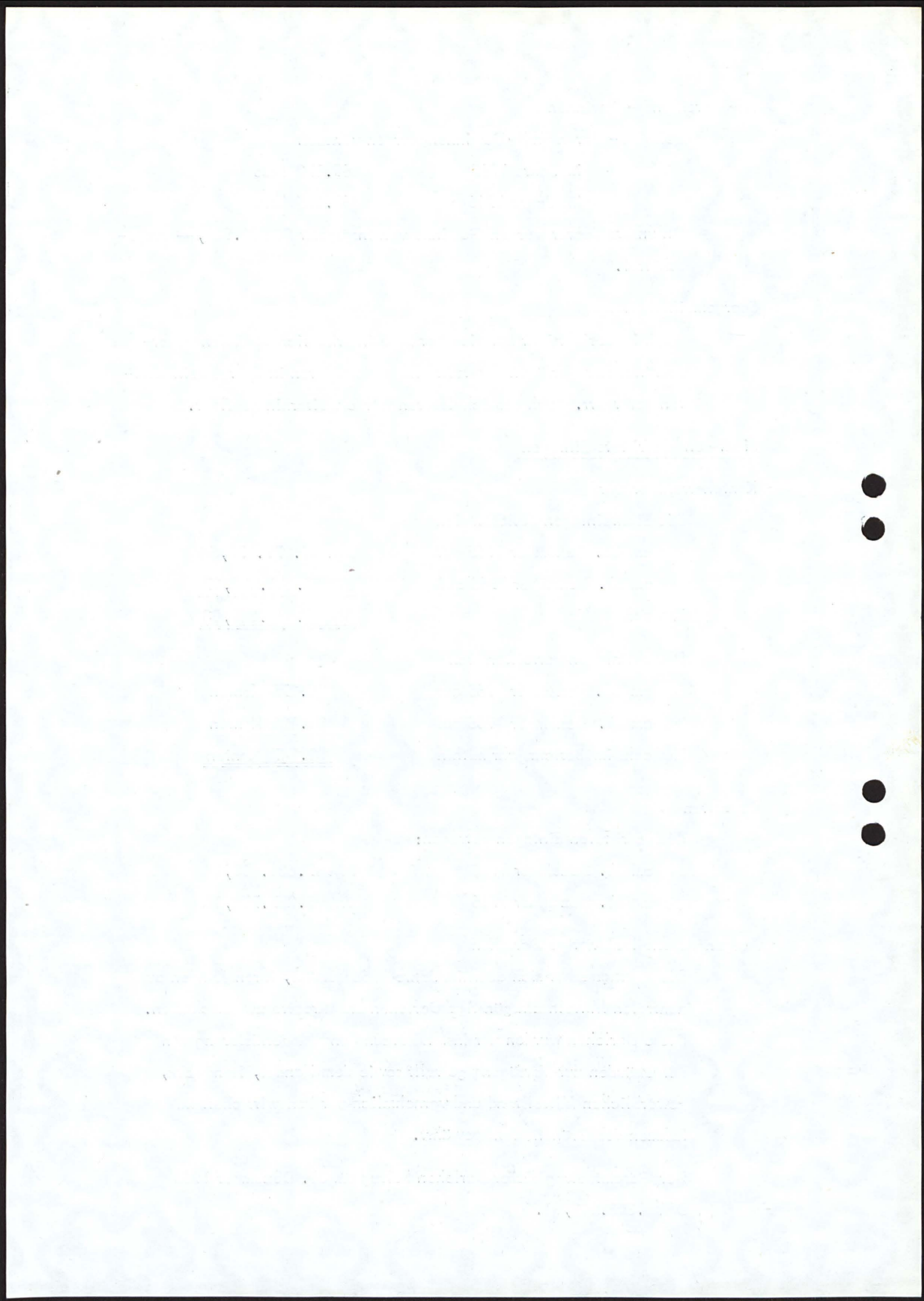

A K T I V G E S C H Ä F T			
Auf Grund der guten Einlagenentwicklung konnte das Kreditvolumen nicht unbeachtlich vergrößert werden. Das Schwergewicht der Ausleihungen lag bei den langfristigen Darlehen. Aber auch der Zuwachs bei den kurz- und mittelfristigen Darlehen und Krediten, bei denen erhebliche Tilgungsrückflüsse auftreten, ist erheblich. Im einzelnen haben sich die Kreditarten wie folgt entwickelt:			
Kurz- und mittelfristige Kredite			
Die ausgeliehenen kurz- und mittelfristigen Kredite betrugen			
am 31.12.1965		DM	20.679.059,22
am 31.12.1966		DM	24.081.244,88
Zuwachs		DM	3.402.185,66
Der Durchschnittsbetrag belief sich am			
	31.12.1965	31.12.1966	
	DM	DM	
bei einem Kontokorrentkredit auf	4.481,91	5.142,40	
bei einem Darlehen auf (ohne Kommunaldarlehen)	1.469,66	1.542,55	



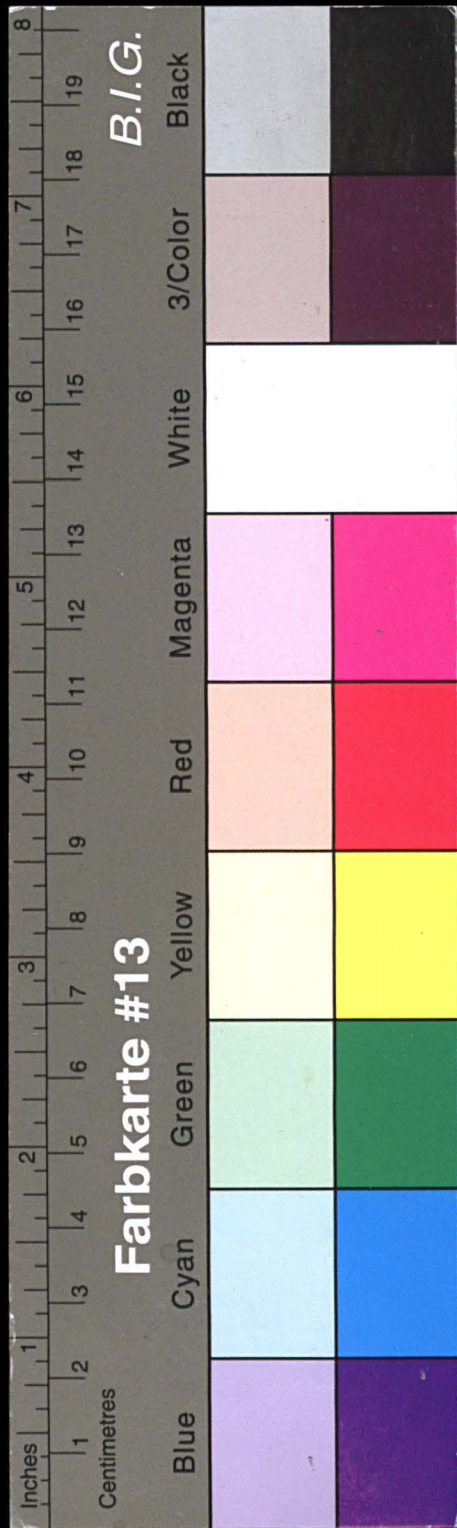

# Kreisarchiv Stormarn E103

Gefördert durch die Deutsche Forschungsgemeinschaft (DFG) -  
Projektnummer 415708552

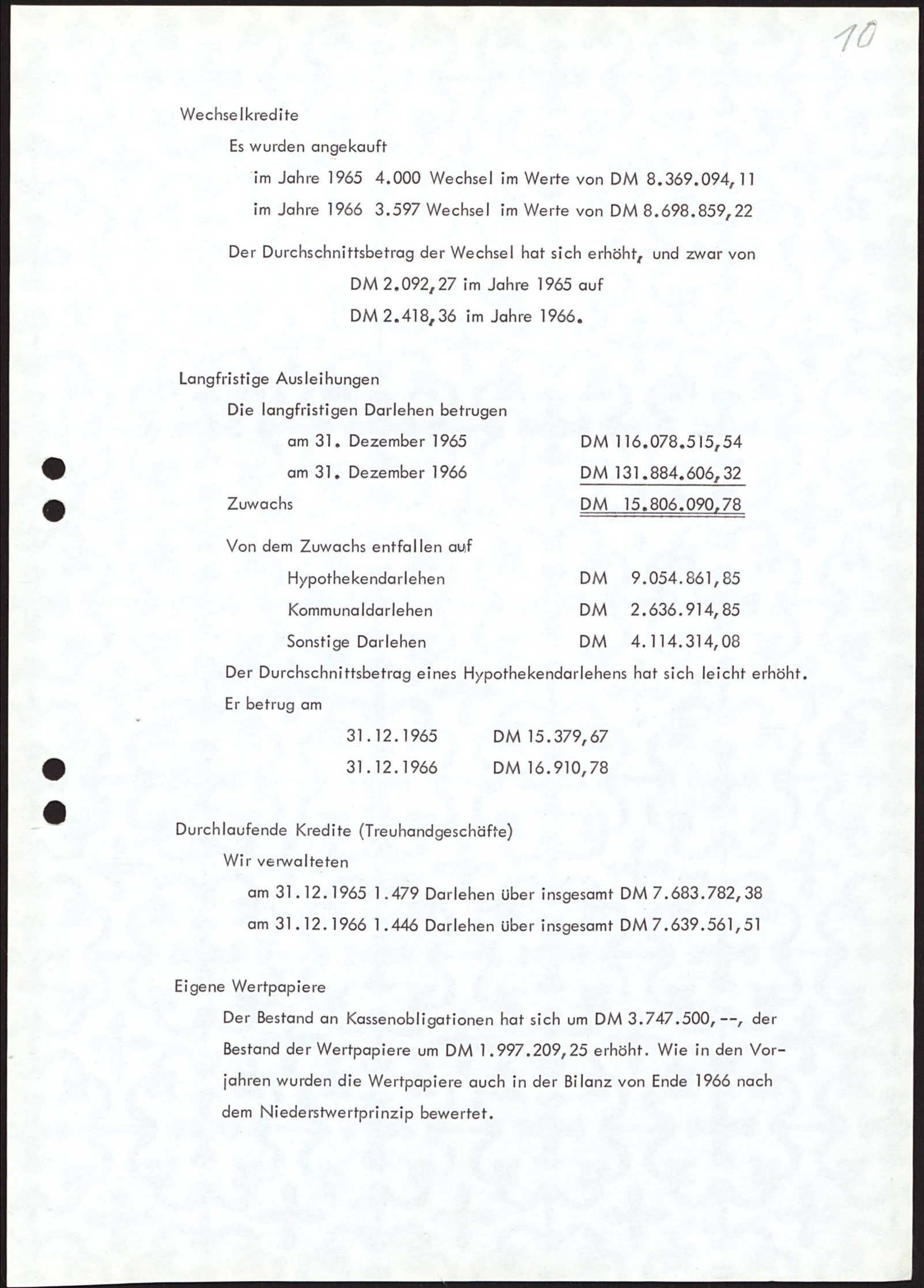
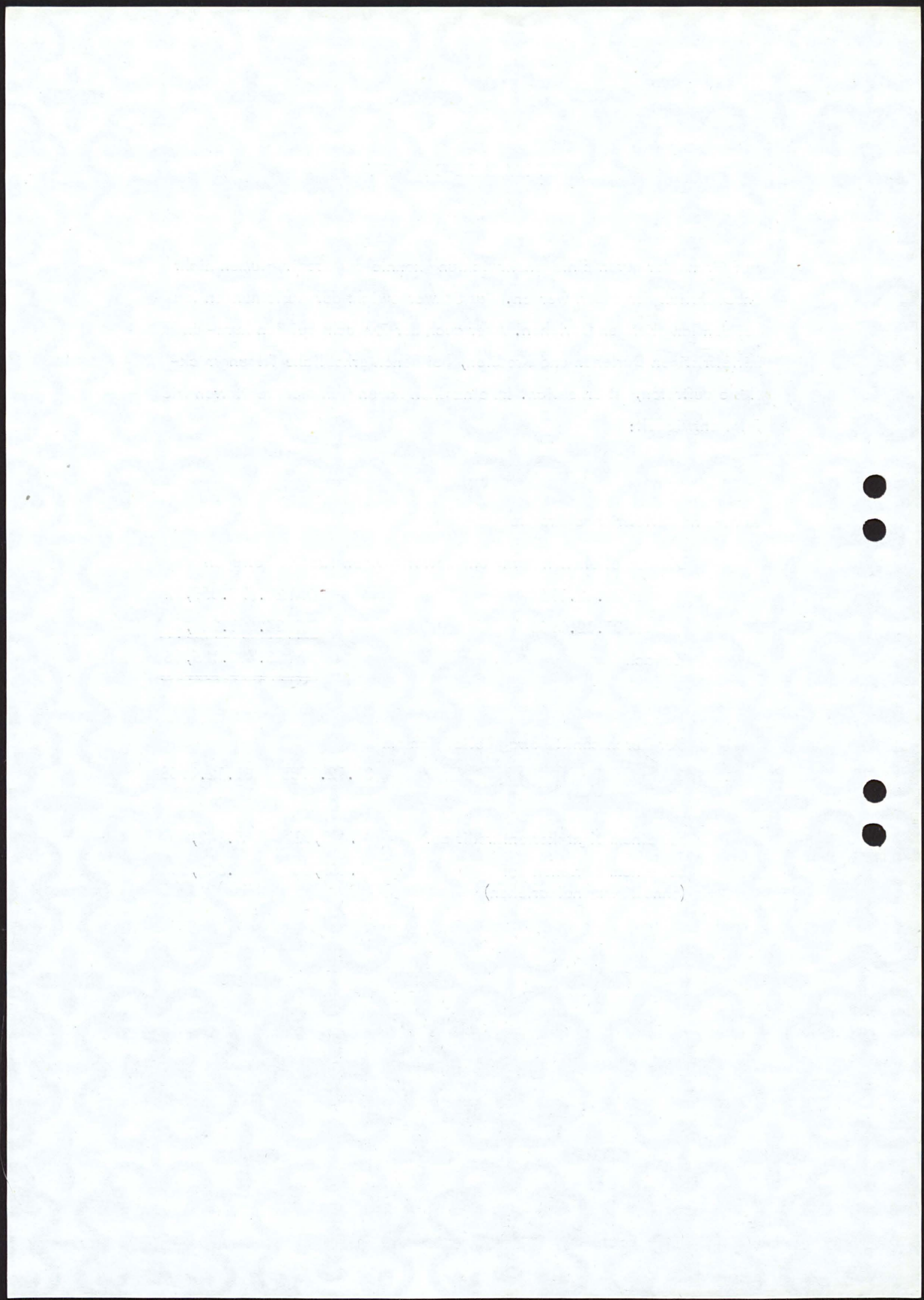

## Wechselkredite

Es wurden angekauft

im Jahre 1965 4.000 Wechsel im Werte von DM 8.369.094,11

im Jahre 1966 3.597 Wechsel im Werte von DM 8.698.859,22

Der Durchschnittsbetrag der Wechsel hat sich erhöht, und zwar von  
DM 2.092,27 im Jahre 1965 auf  
DM 2.418,36 im Jahre 1966.

## Langfristige Ausleihungen

Die langfristigen Darlehen betrugen

am 31. Dezember 1965 DM 116.078.515,54

am 31. Dezember 1966 DM 131.884.606,32

Zuwachs DM 15.806.090,78

Von dem Zuwachs entfallen auf

Hypothekendarlehen DM 9.054.861,85

Kommunaldarlehen DM 2.636.914,85

Sonstige Darlehen DM 4.114.314,08

Der Durchschnittsbetrag eines Hypothekendarlehens hat sich leicht erhöht.

Er betrug am

31.12.1965 DM 15.379,67

31.12.1966 DM 16.910,78

## Durchlaufende Kredite (Treuhandschäfte)

Wir verwalteten

am 31.12.1965 1.479 Darlehen über insgesamt DM 7.683.782,38

am 31.12.1966 1.446 Darlehen über insgesamt DM 7.639.561,51

## Eigene Wertpapiere

Der Bestand an Kassenobligationen hat sich um DM 3.747.500,-- der Bestand der Wertpapiere um DM 1.997.209,25 erhöht. Wie in den Vorjahren wurden die Wertpapiere auch in der Bilanz von Ende 1966 nach dem Niederstwertprinzip bewertet.



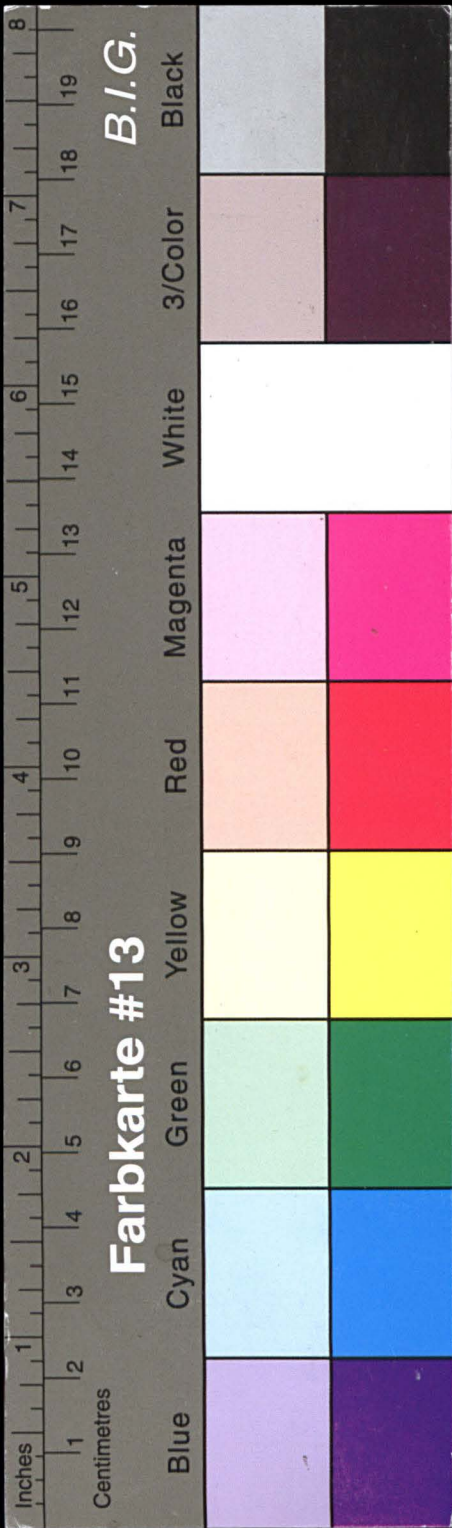

# Kreisarchiv Stormarn E103

Gefördert durch die Deutsche Forschungsgemeinschaft (DFG) -  
Projektnummer 415708552

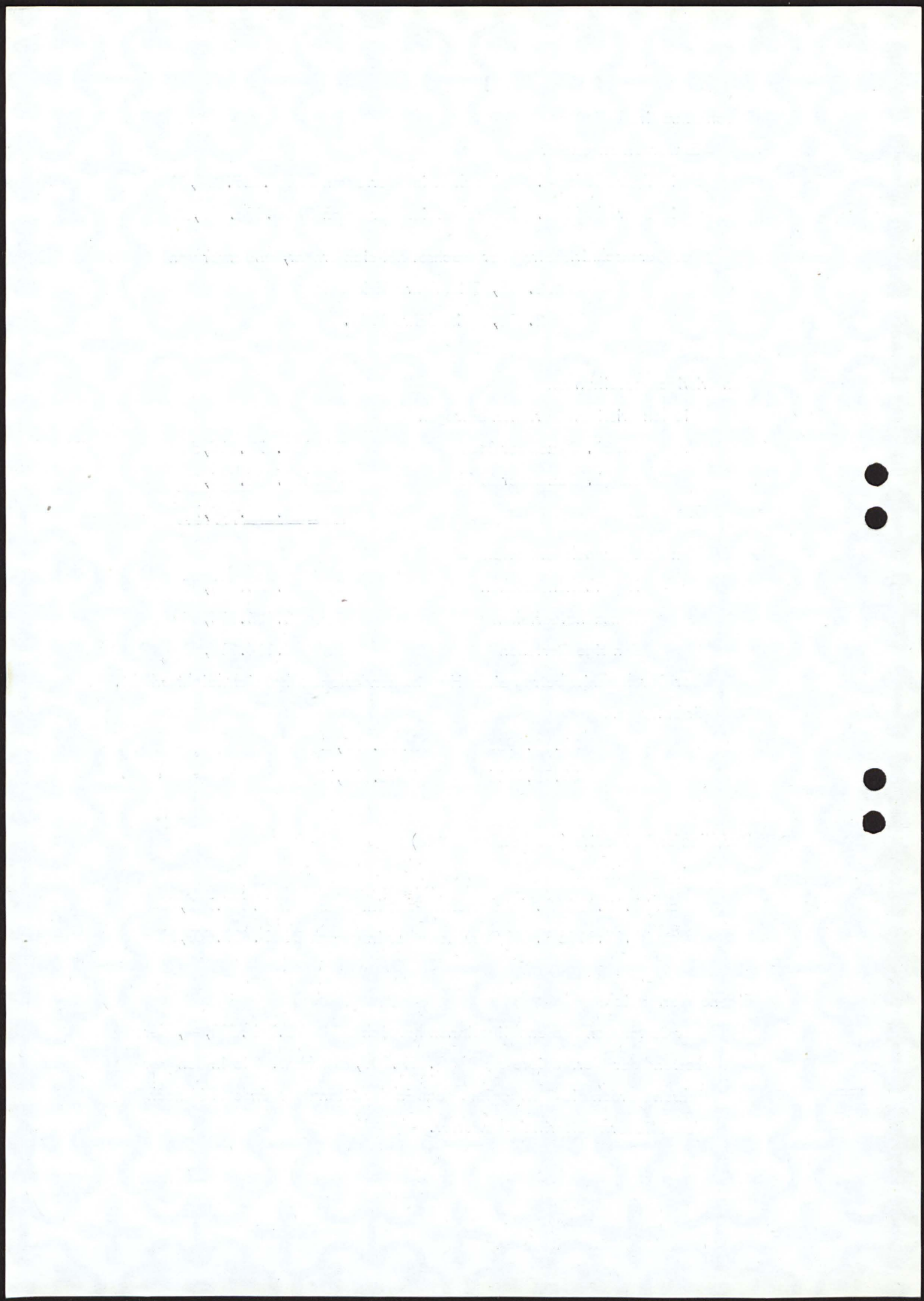

11

Dienstleistungsgeschäfte

Giroverkehr

Es wurden

in 1965	2.286.168 Überweisungen
in 1966	2.463.084 Überweisungen

ausgeführt.

Reiseschecks

Ausgegeben wurden

1965	5.087 Stück im Gesamtbetrage von DM 479.850, --
1966	5.507 Stück im Gesamtbetrage von DM 578.050, --.

Wechseleinzug

Zum Einzug wurden

1965	14.340 Wechsel im Gesamtbetrage von DM 15.281.655, --
1966	13.277 Wechsel im Gesamtbetrage von DM 15.508.876, --

hereingenommen.

Effekten- und Depotgeschäft, Schließfächer

Im Jahre 1966 führten wir aus

2.198 Wertpapieran- und verkäufe über	DM 2.788.563, --
6.928 Sortenan- und verkäufe über	DM 2.079.649, --

Für unsere Kunden verwalteten wir

Ende 1965	3.566 Depots mit einem Nennwert von DM 15.355.897,20
Ende 1966	3.446 Depots mit einem Nennwert von DM 15.490.513,80

Ende 1966 hatten wir an unsere Kunden 887 Schließfächer vermietet.

Hypothekengewinnabgabe

Auf 1.065 Konten werden DM 2.395.684,32 Abgabeverpflichtungen verwaltet.

Bausparen

Das Bausparen förderten wir in enger Zusammenarbeit mit der Landesbausparkasse Schleswig-Holstein. Das nachstellige Baudarlehen hat sich auch im Geschäftsjahr 1966 als eine wichtige Finanzierungsform für den Wohnungsbau bewährt, der sich vor allem die Bauherren von Familienheimen in zunehmendem Maße bedienen.



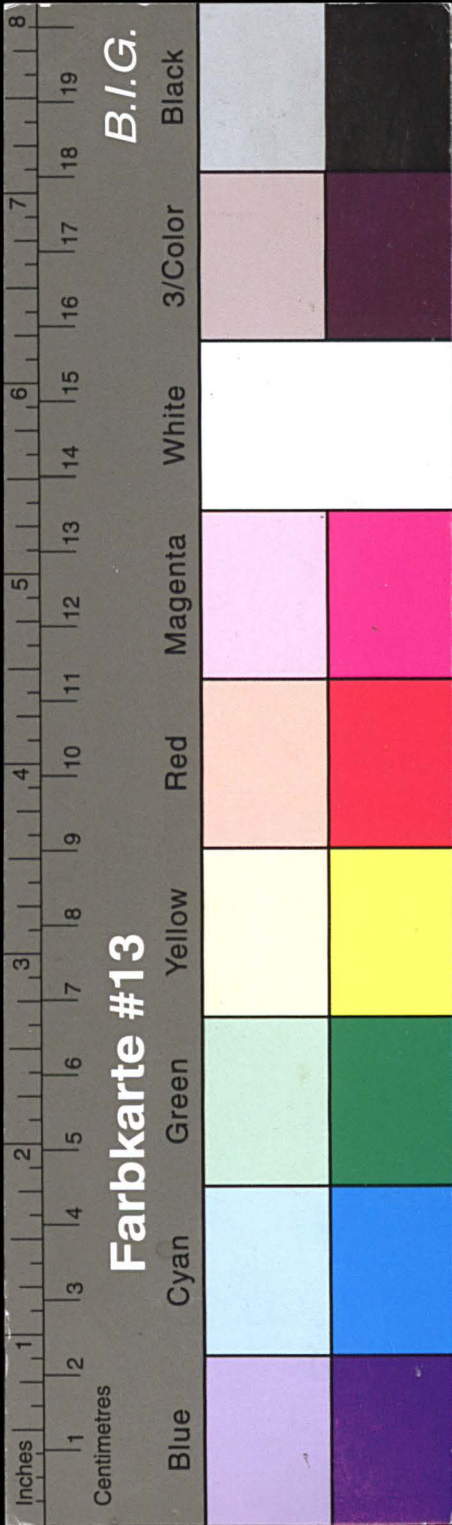

# Kreisarchiv Stormarn E103

Gefördert durch die Deutsche Forschungsgemeinschaft (DFG) -  
Projektnummer 415708552

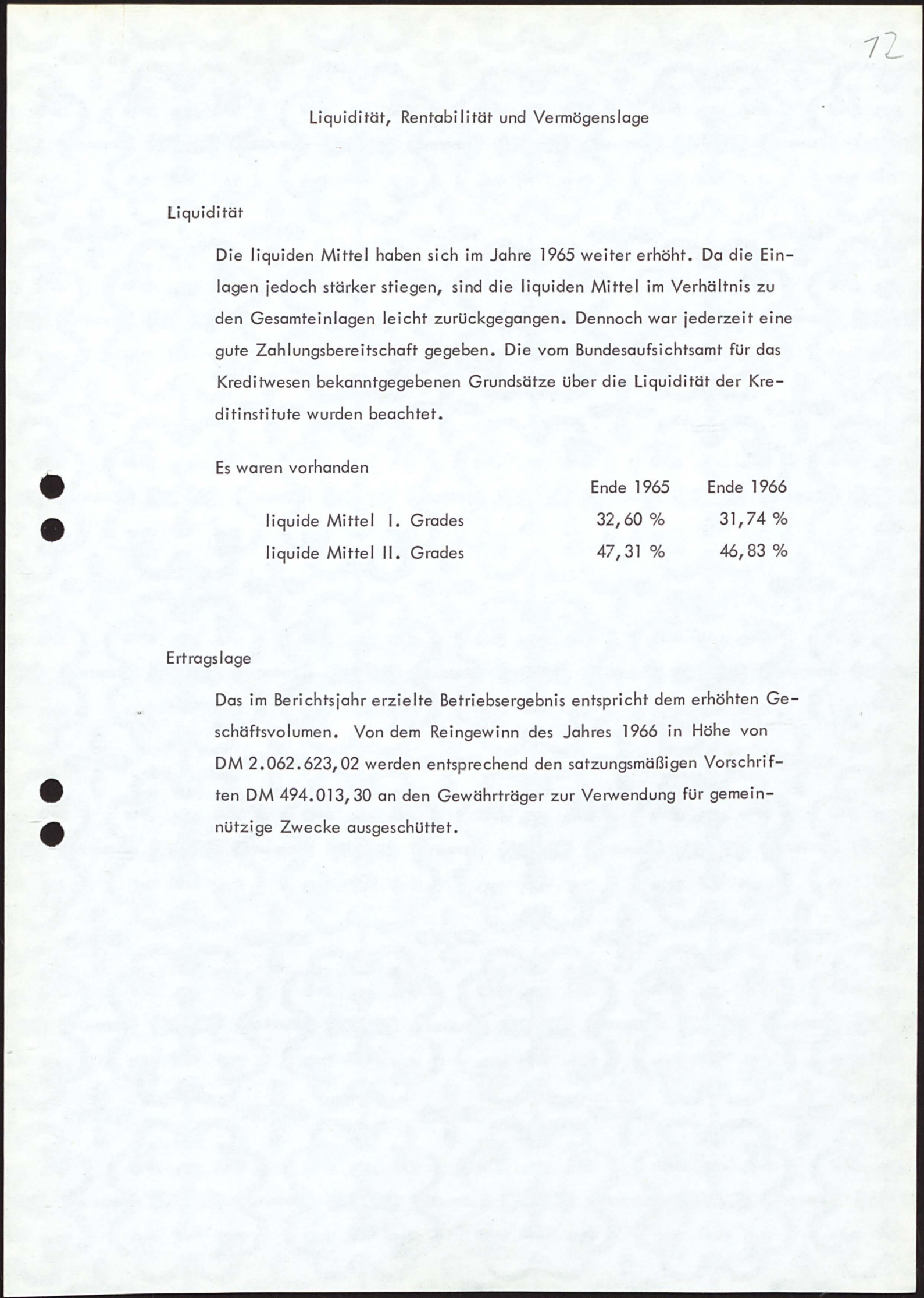
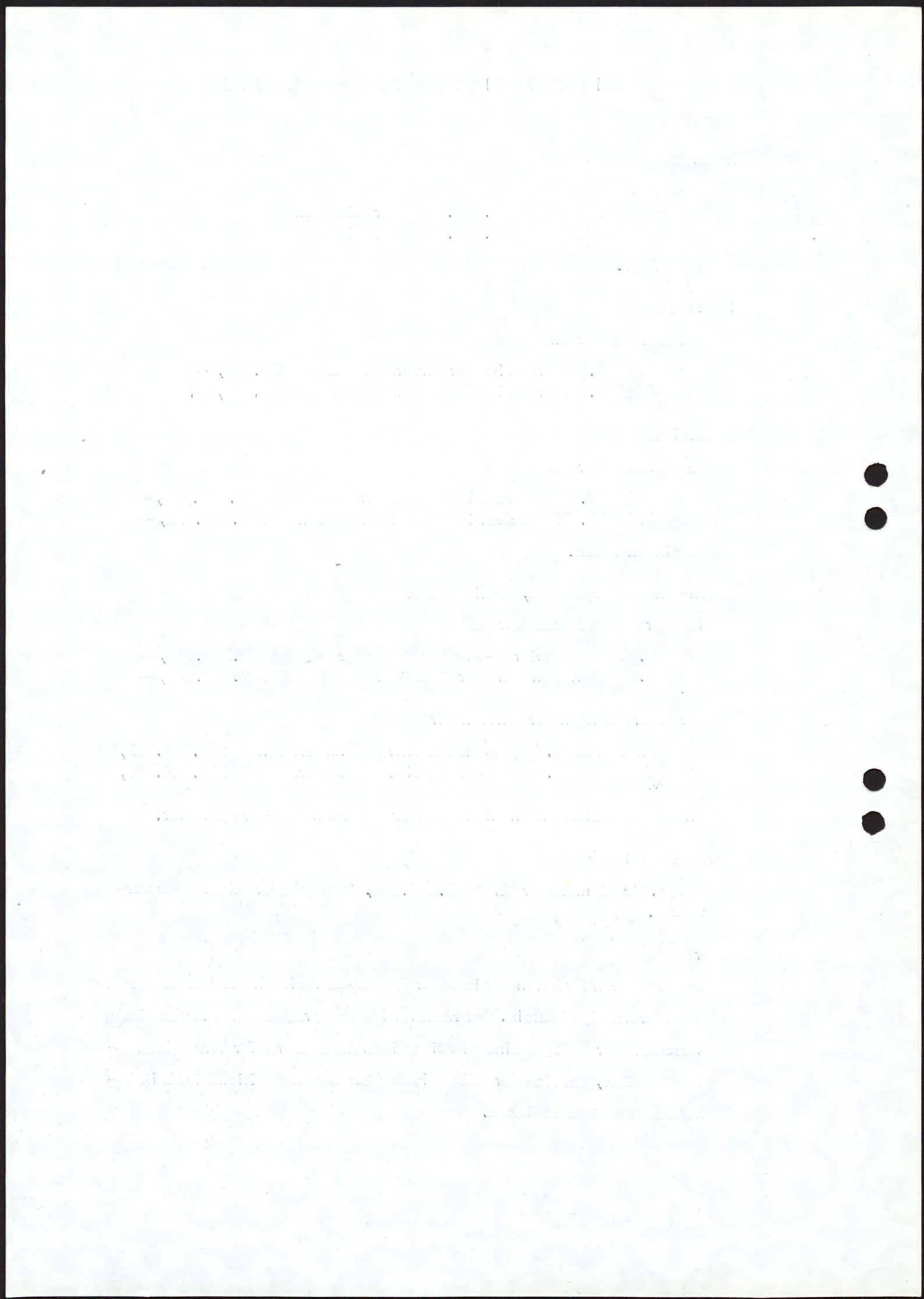

## Liquidität, Rentabilität und Vermögenslage

### Liquidität

Die liquiden Mittel haben sich im Jahre 1965 weiter erhöht. Da die Einlagen jedoch stärker stiegen, sind die liquiden Mittel im Verhältnis zu den Gesamteinlagen leicht zurückgegangen. Dennoch war jederzeit eine gute Zahlungsbereitschaft gegeben. Die vom Bundesaufsichtsamt für das Kreditwesen bekanntgegebenen Grundsätze über die Liquidität der Kreditinstitute wurden beachtet.

Es waren vorhanden	Ende 1965	Ende 1966
liquide Mittel I. Grades	32,60 %	31,74 %
liquide Mittel II. Grades	47,31 %	46,83 %

### Ertragslage

Das im Berichtsjahr erzielte Betriebsergebnis entspricht dem erhöhten Geschäftsvolumen. Von dem Reingewinn des Jahres 1966 in Höhe von DM 2.062.623,02 werden entsprechend den satzungsmäßigen Vorschriften DM 494.013,30 an den Gewährträger zur Verwendung für gemeinnützige Zwecke ausgeschüttet.



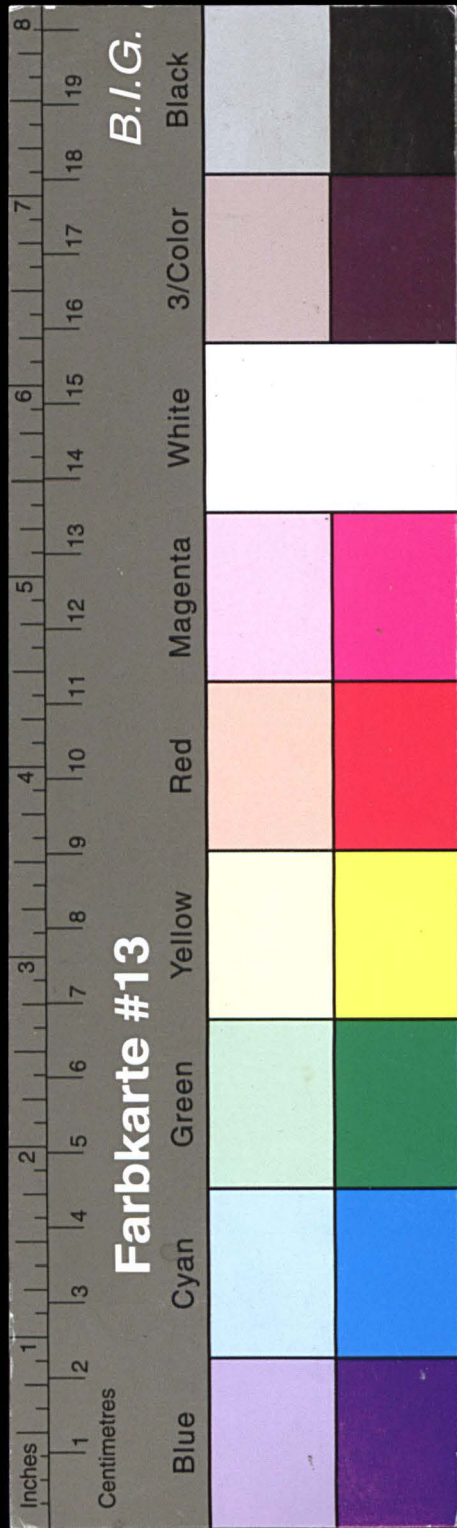

# Kreisarchiv Stormarn E103

Gefördert durch die Deutsche Forschungsgemeinschaft (DFG) -  
Projektnummer 415708552

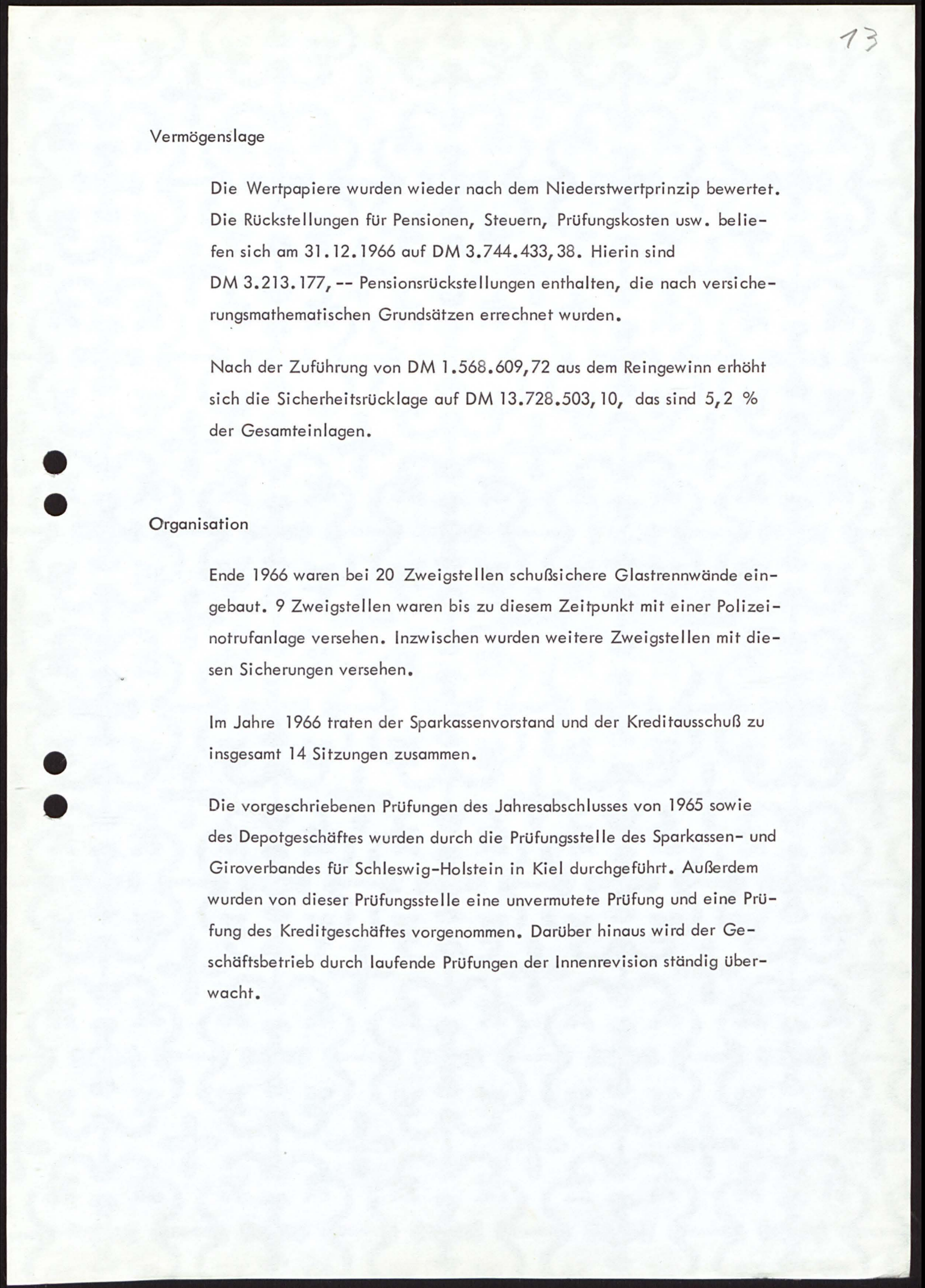
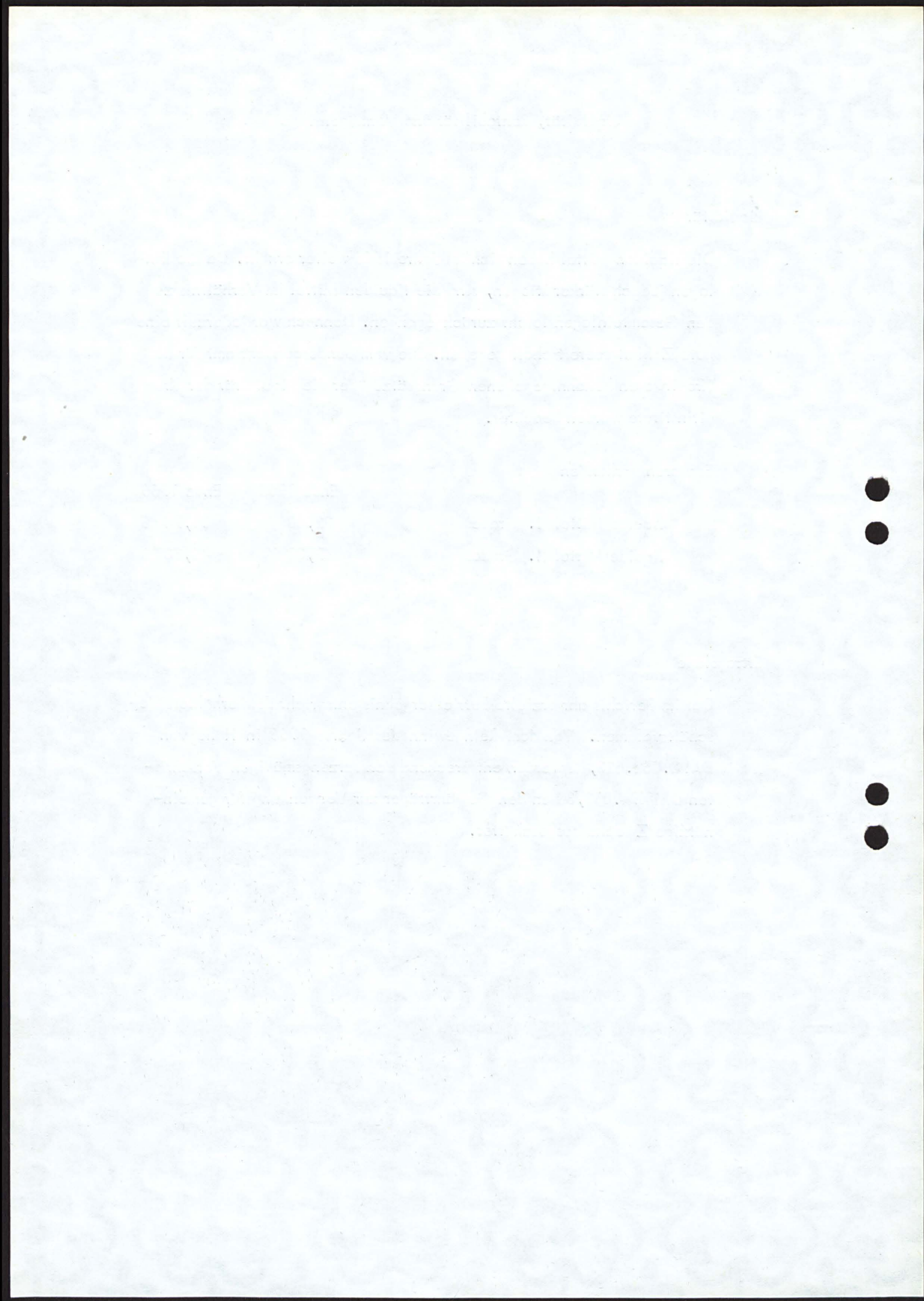

## Vermögenslage

Die Wertpapiere wurden wieder nach dem Niederstwertprinzip bewertet. Die Rückstellungen für Pensionen, Steuern, Prüfungskosten usw. beliefen sich am 31.12.1966 auf DM 3.744.433,38. Hierin sind DM 3.213.177,-- Pensionsrückstellungen enthalten, die nach versicherungsmathematischen Grundsätzen errechnet wurden.

Nach der Zuführung von DM 1.568.609,72 aus dem Reingewinn erhöht sich die Sicherheitsrücklage auf DM 13.728.503,10, das sind 5,2 % der Gesamteinlagen.

## Organisation

Ende 1966 waren bei 20 Zweigstellen schußsichere Glastrennwände eingebaut. 9 Zweigstellen waren bis zu diesem Zeitpunkt mit einer Polizeinotrufanlage versehen. Inzwischen wurden weitere Zweigstellen mit diesen Sicherungen versehen.

Im Jahre 1966 traten der Sparkassenvorstand und der Kreditausschuß zu insgesamt 14 Sitzungen zusammen.

Die vorgeschriebenen Prüfungen des Jahresabschlusses von 1965 sowie des Depotgeschäftes wurden durch die Prüfungsstelle des Sparkassen- und Giroverbandes für Schleswig-Holstein in Kiel durchgeführt. Außerdem wurden von dieser Prüfungsstelle eine unvermutete Prüfung und eine Prüfung des Kreditgeschäftes vorgenommen. Darüber hinaus wird der Geschäftsbetrieb durch laufende Prüfungen der Innenrevision ständig überwacht.



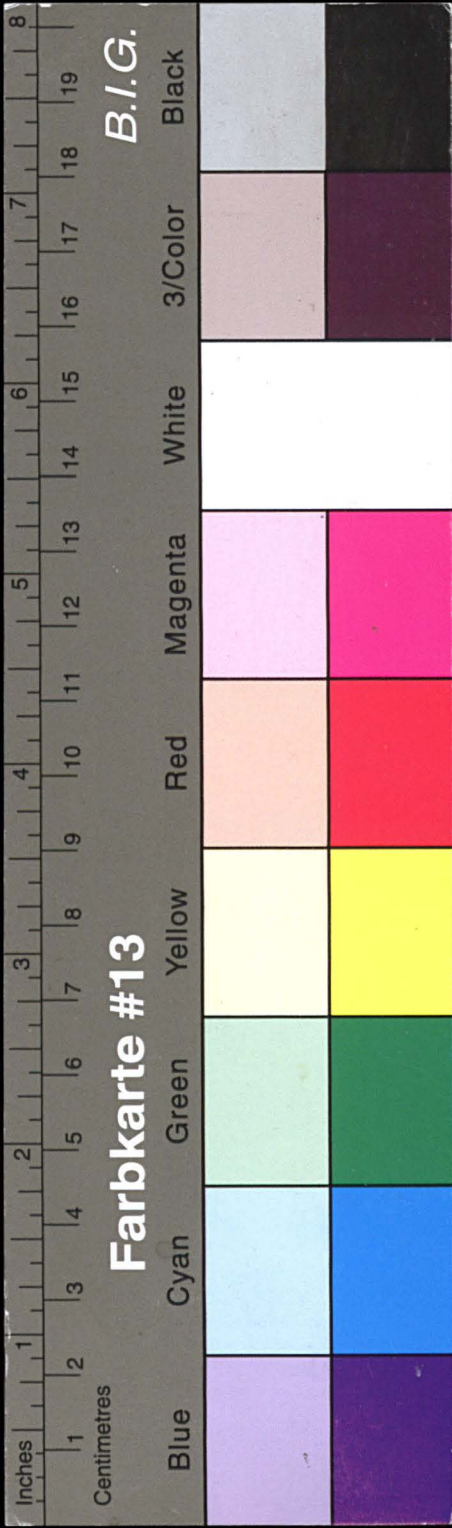

Kreisarchiv Stormarn E103

Gefördert durch die Deutsche Forschungsgemeinschaft (DFG) -  
Projektnummer 415708552

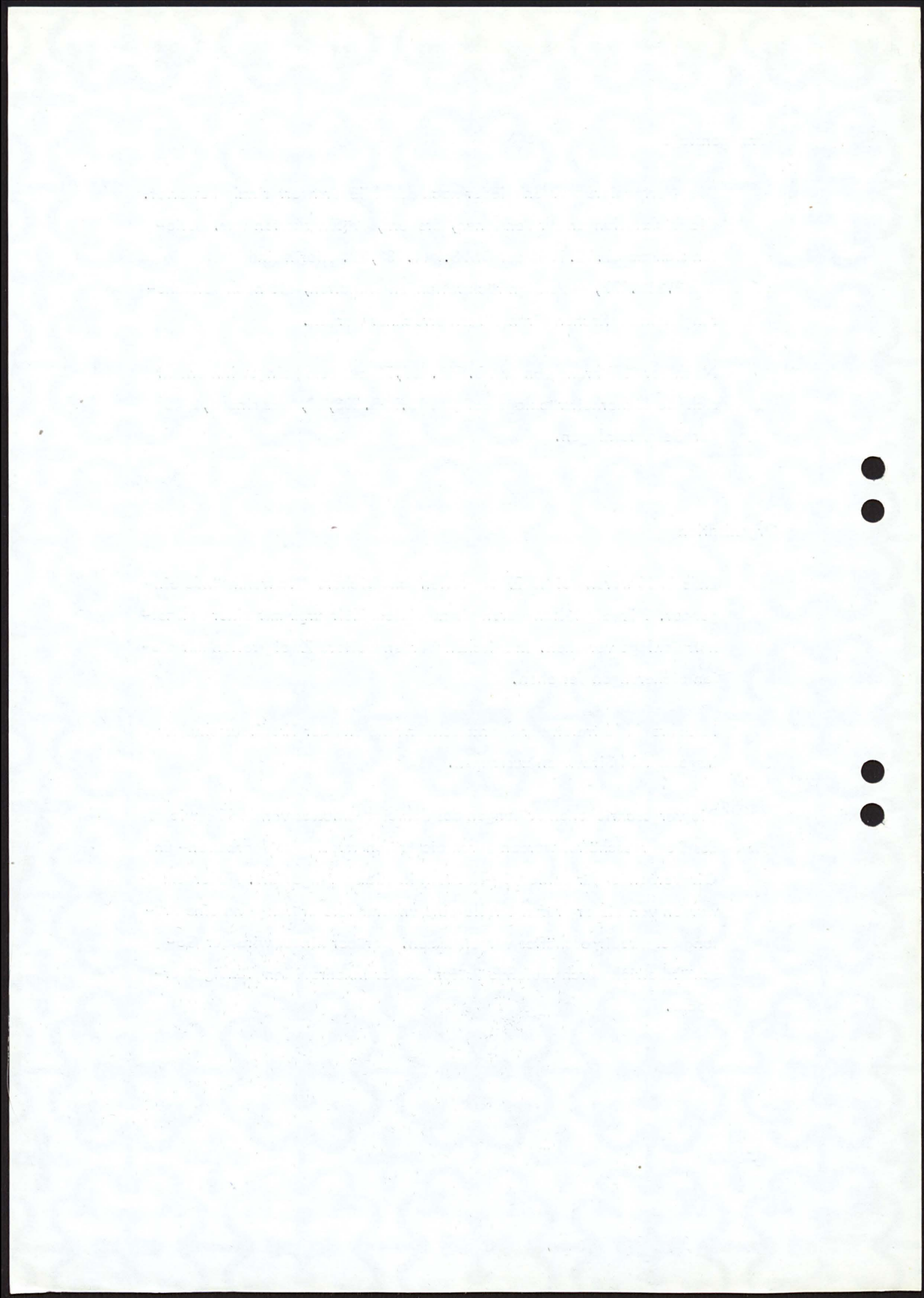

14

Unsere Mitarbeiter

Am Ende des Berichtsjahres waren bei uns beschäftigt:

	Beamte	Angestellte	Lehrlinge	Insgesamt
Ende 1965	13	220	67	300
Ende 1966	12	206	90	308

Die Gesamtzahl der Mitarbeiter verteilt sich auf

	männliche	weibliche
Beamte	12	-
Angestellte	98	108
Lehrlinge	22	68
	132	176
=	43 %	57 %

Im Jahre 1966 bestanden 4 Mitarbeiter die Sparkassenfachprüfung. Von den Mitarbei-  
tern haben 31 Beamte und Angestellte Fachprüfungen abgelegt.

Für langjährige treue Mitarbeit wurden besonders geehrt

anlässlich des 40-jährigen Dienstjubiläums

Herr Franz Rumöller,

anlässlich des 25-jährigen Dienstjubiläums

Frau Gisela Röder,  
Fräulein Thea Heering,  
Herr Werner Käselau.

Allen Mitarbeitern sei an dieser Stelle für ihre Einsatzbereitschaft und Pflichttreue  
gedankt, mit der sie zu der guten Entwicklung unserer Sparkasse beitrugen.

Die Zusammenarbeit mit dem Personalrat war stets von gegenseitigem Vertrauen und  
Verständnis für die Belange des Betriebes und der Mitarbeiter getragen.

Ausblick

Der gute Verlauf des Geschäftsjahres 1966 hat sich auch in den ersten  
Monaten 1967 fortgesetzt.

Die Sparkasse wird auch im Jahre 1967 bestrebt sein, das in sie gesetzte  
Vertrauen der Sparer und Geschäftsfreunde zu rechtfertigen und zum Woh-  
le der heimischen Wirtschaft beizutragen.

M. Hermann  
Landrat

Sparkassendirektor



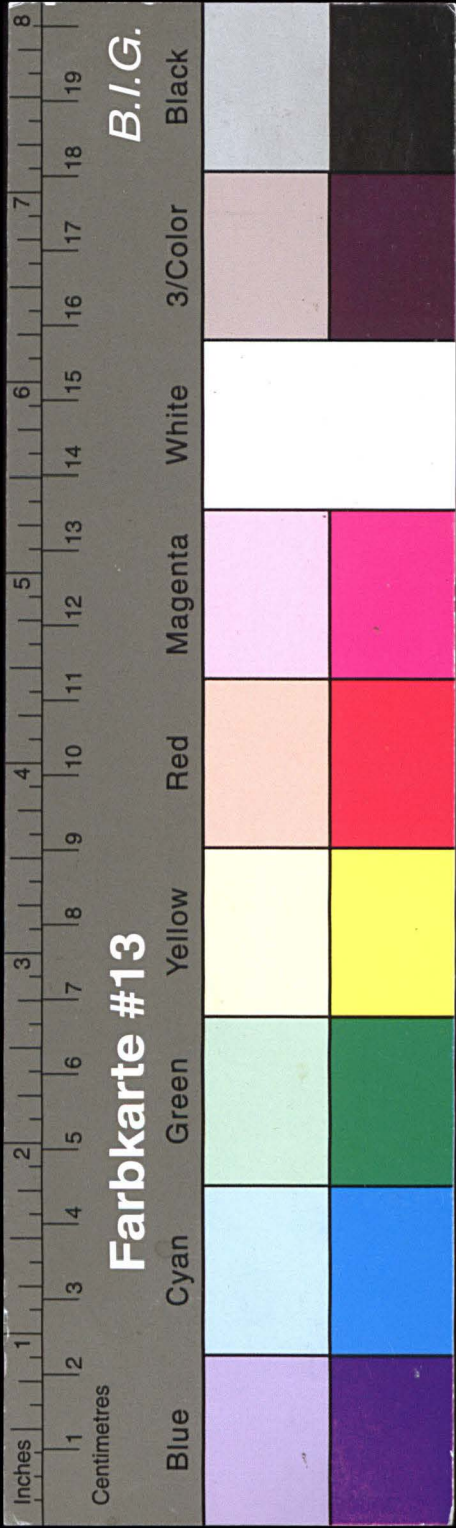

# Kreisarchiv Stormarn E103

Gefördert durch die Deutsche Forschungsgemeinschaft (DFG) -  
Projektnummer 415708552

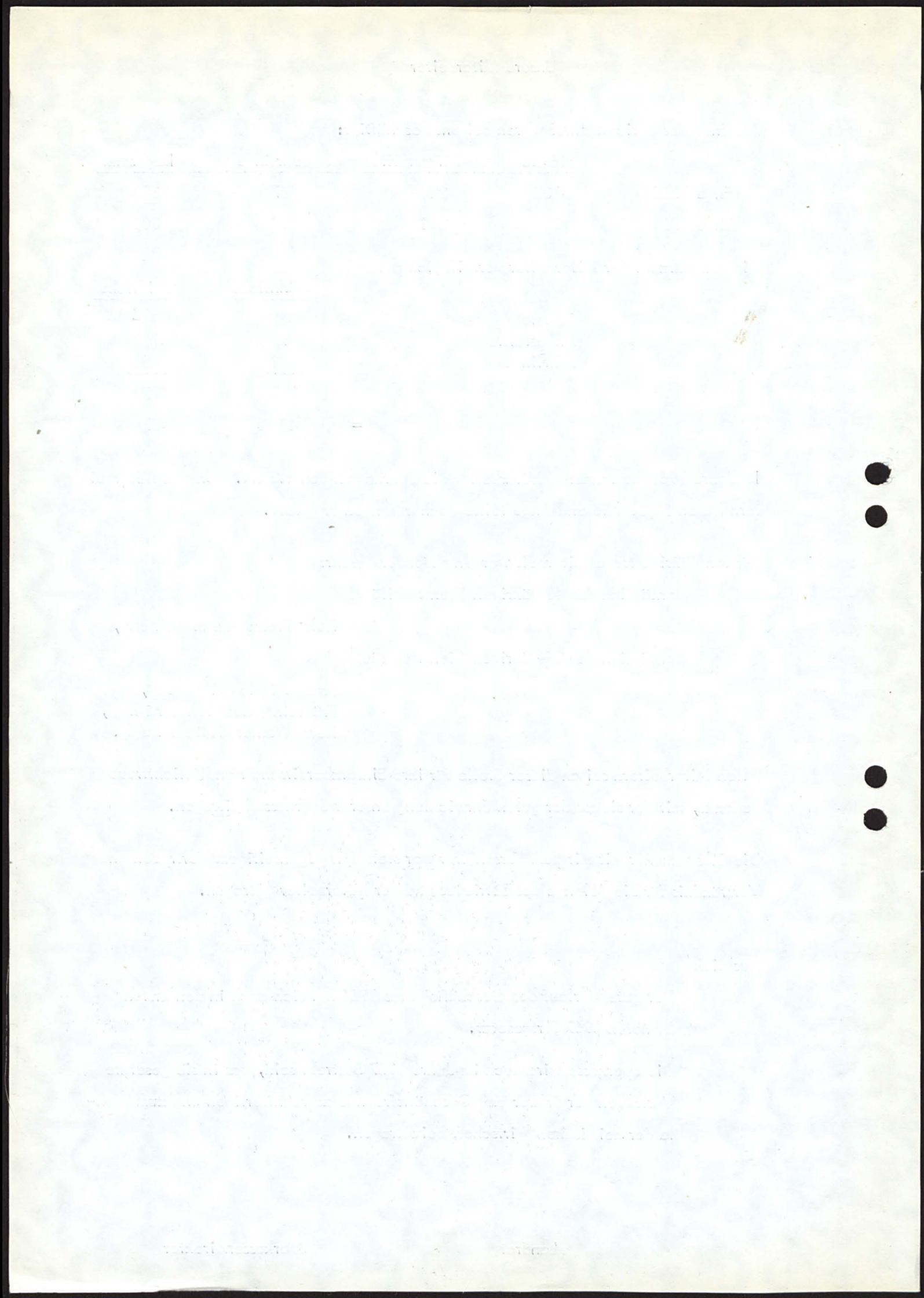

15

## Jahresabschluß

von Ende 19<sup>66</sup>

der

KREISSPARKASSE STORMARN  
(Name der Sparkasse)

Schleswig-Holstein  
(Land)

(Reg.-Bezirk, nur für Sparkassen im ehem. Preußen)

VIII/64 7532 Formblatt 4  
-Deutscher Sparkassenverlag



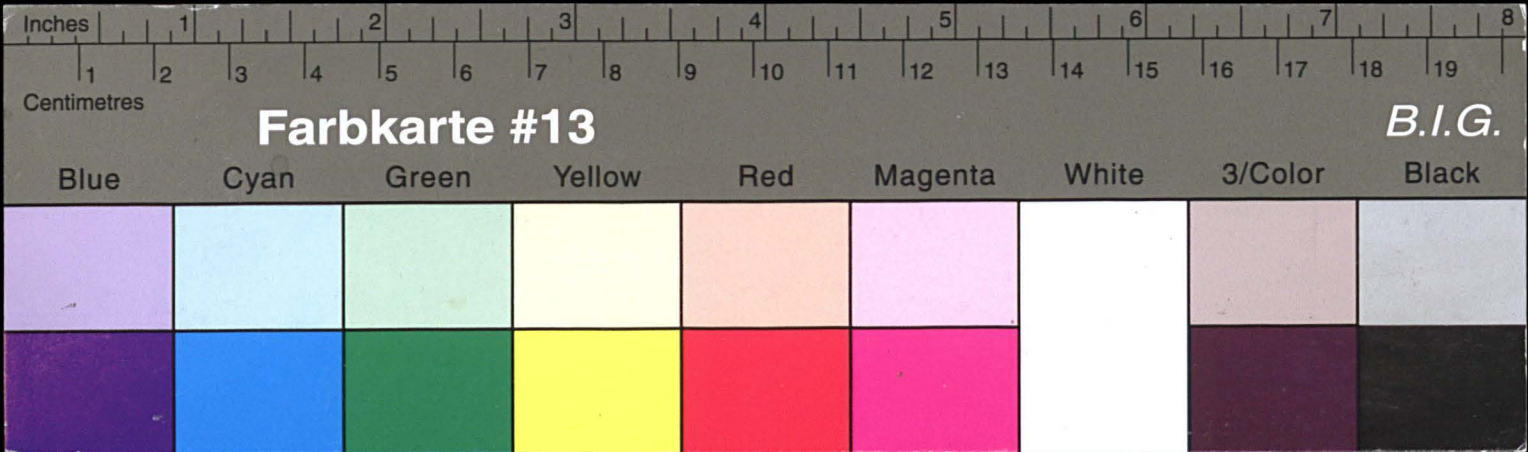

# Kreisarchiv Stormarn E103

Gefördert durch die Deutsche Forschungsgemeinschaft (DFG) -  
Projektnummer 415708552

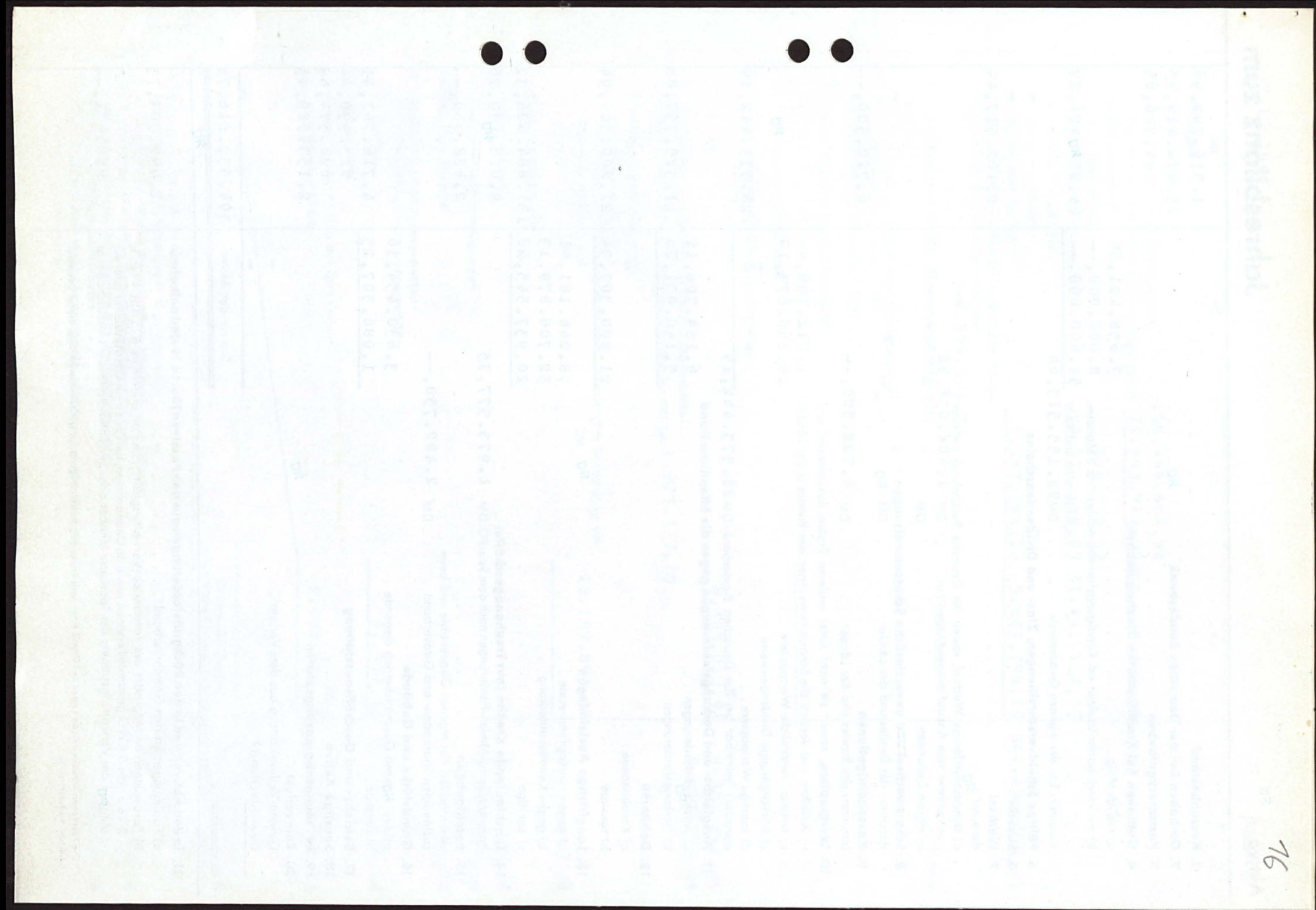
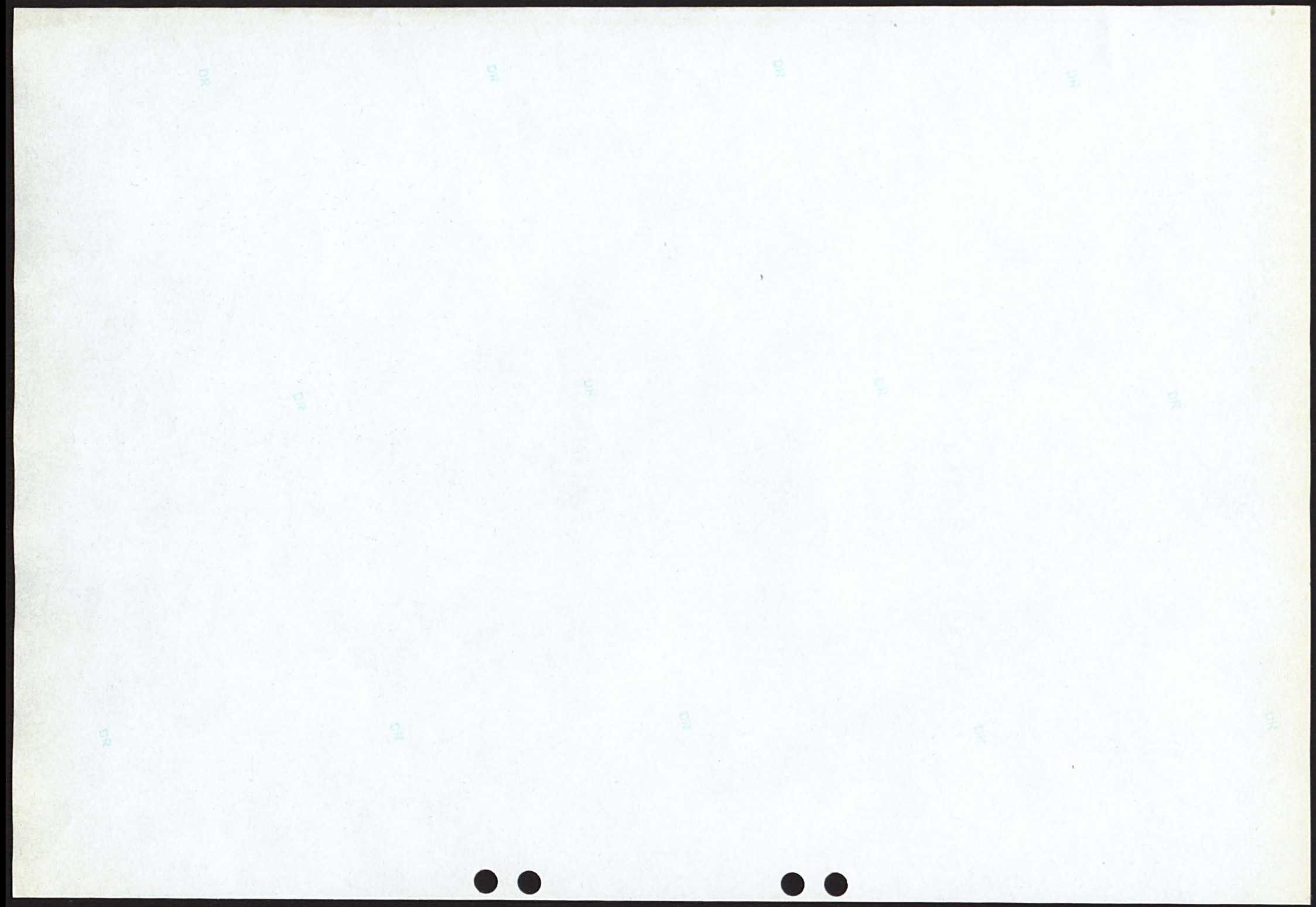



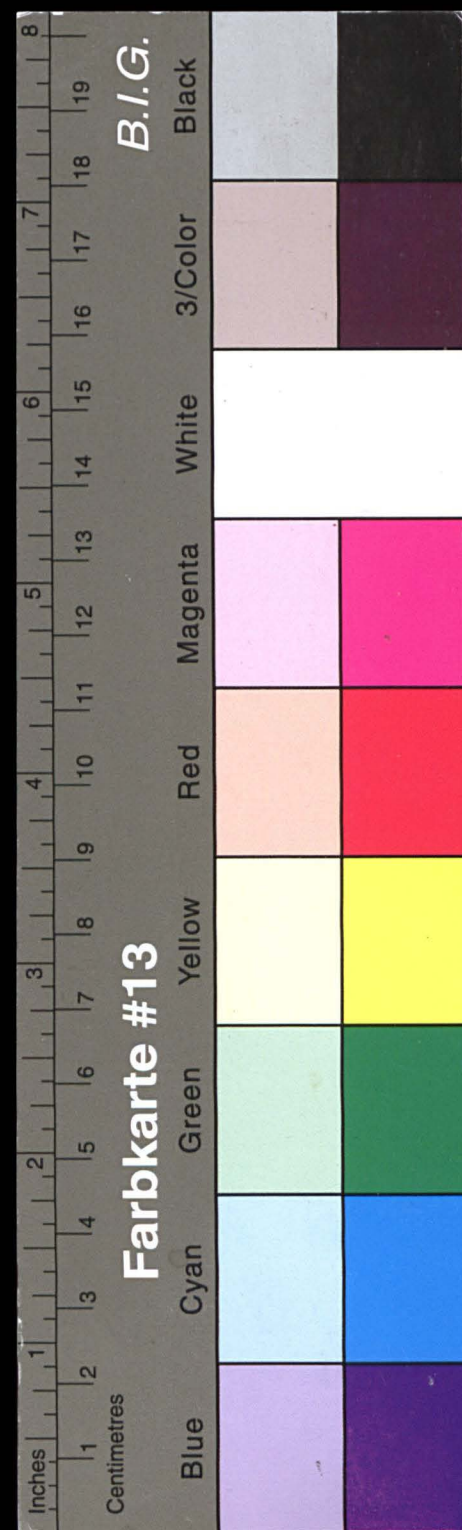

# Kreisarchiv Stormarn E103

Gefördert durch die Deutsche Forschungsgemeinschaft (DFG) -  
Projektnummer 415708552

## Aktiva

## Jahresbilanz zum

31.12.1966

	DM	DM
1. Kassenbestand		1.516.792,96
2. Guthaben bei der Deutschen Bundesbank		15.872.418,93
3. Postscheckguthaben		194.346,66
4. Guthaben bei Kreditinstituten (Nostroguthaben)		
a) täglich fällig	7.658.421,59	
b) mit vereinbarter Laufzeit od. Kündigungsfrist von weniger als 3 Monaten	2.000.000,--	
c) " " " 3 Monaten und mehr	54.600.000,--	64.258.421,59
darunter: bei der eigenen Girozentrale	DM 22.155.513,66	
5. Fällige Schuldverschreibungen, Zins- und Dividendenscheine		
6. Schecks		
7. Wechsel		2.167.517,49
darunter:		
a) bundesbankfähige Wechsel, soweit die Deutsche Bundesbank sie nicht allgemein vom Ankauf ausgeschlossen hat	DM 1.408.038,98	
b) eigene Ziehungen	DM --	
8. Schatzwechsel und unverzinsliche Schatzanweisungen		
darunter: des Bundes und der Länder	DM --	
9. Kassenobligationen		6.722.500,--
darunter: des Bundes und der Länder	DM 6.722.500,--	
10. Wertpapiere, soweit sie nicht unter anderen Posten auszuweisen sind		
a) Anleihen und verzinsliche Schatzanweisungen des Bundes u. der Länder	1.712.769,--	
b) sonstige verzinsliche Wertpapiere	26.860.673,19	
c) börsengängige Dividendenwerte	--	
d) sonstige Wertpapiere	--	28.573.442,19
darunter: beliehbar bei der Deutschen Bundesbank	DM 28.573.442,19	
11. Ausgleichs- und Deckungsforderungen gegen die öffentliche Hand		
a) Ausgleichsforderungen	6.189.706,12	
b) Deckungsforderungen	5.140.051,76	11.329.757,88
12. Debitoren		
a) Kreditinstitute	--	
b) sonstige	21.800.307,94	21.800.307,94
13. Langfristige Ausleihungen		
a) gegen Grundpfandrechte	78.246.181,91	
b) gegen Kommunaldeckung	32.700.879,13	
c) sonstige	20.937.545,28	131.884.606,32
14. Durchlaufende Kredite (nur Treuhandgeschäfte)		9.613.139,26
darunter: Sparprämien-Forderungen nach dem SparPG	DM 1.973.577,75	
15. Beteiligungen		2.488.650,--
darunter: bei der eigenen Girozentrale und beim zuständigen Sparkassen- und Giroverband	DM 2.482.750,--	
16. Grundstücke und Gebäude		
a) dem eigenen Geschäftsbetrieb dienende	3.630.454,16	
b) sonstige	1.086.307,25	4.716.761,41
17. Betriebs- und Geschäftsausstattung		613.990,--
18. Sonstige Aktiva		626.574,68
19. Rechnungsabgrenzungsposten		2.153.589,45
20. Reinverlust		
Gewinn/Verlust-Vortrag aus dem Vorjahr	--	
Gewinn/Verlust 19	--	
Summe der Aktiva		304.532.816,76

21. In den Aktiven und in den Rückgriffsforderungen aus den Passiven 13a, 14, 15 sind enthalten
- a) Forderungen an den Gewährverband 2.992.703,73 |

b) Forderungen an Mitglieder des Vorstandes (Verwaltungsrates) und an andere im § 15 Abs. 1 Nr. 1, 3-6 u. Abs. 2 KWG genannte Personen sowie an Unternehmen, bei denen ein Geschäftsleiter oder ein Mitglied des Verwaltungsträgers der Sparkasse Inhaber oder persönlich haftender Gesellschafter ist 989.431,-- |

\* Die Positionen enthalten Änderungen auf Grund einer noch unbestätigten Berichtigung der Umstellungsrechnung, die im Geschäftsbericht erläutert sind.

17

## Passiva

	DM	DM	DM
1. Einlagen			
a) Spareinlagen			
aa) mit gesetzlicher Kündigungsfrist	136.466.668,58		
bb) mit besonders vereinbarter Kündigungsfrist	71.493.913,06	207.960.581,64	
b) Sichteinlagen von			
aa) Kreditinstituten	470.532,32		
bb) sonstigen Einlegern	50.970.888,05	51.441.420,37	
c) Befristete Einlagen von			
aa) Kreditinstituten	--		
bb) sonstigen Einlegern	5.287.794,10	5.287.794,10	264.689.796,11
darunter: mit vereinbarter Laufzeit oder Kündigungsfrist von 3 Monaten und mehr	DM 2.998.902,75		
2. Aufgenommene Gelder (Nostroverpflichtungen)			100,--
darunter:			
a) mit vereinbarter Laufzeit oder Kündigungsfrist von 3 Monaten und mehr	DM --		
b) bei der eigenen Girozentrale	DM --		
3. Eigene Akzepte und Solawechsel			--
abzüglich eigener Bestand	--		--
3a. Anweisungen im Umlauf			--
4. Aufgenommene langfristige Darlehen			
a) gegen Grundpfandrechte	--		
b) sonstige	8.303.012,91		8.303.012,91
5. Durchlaufende Kredite (nur Treuhandgeschäfte)			9.613.139,26
darunter: Sparprämien-Gutschriften nach dem SparPG	DM 1.973.577,75		
6. Rücklagen nach § 10 KWG			
a) Sicherheitsrücklage nach Absetzung / Erhöhung einer noch unbestätigten Berichtigung der Umstellungsrechnung von	DM 12.159.893,38		
b) sonstige	--		12.159.893,38
7. Sonstige Rücklagen			--
8. Rückstellungen			3.744.433,38
9. Sammel-Wertberichtigungen			2.009.582,--
10. Sonstige Passiva			1.892.765,22
11. Rechnungsabgrenzungsposten			
a) aus Teilzahlungsfinanzierungsgeschäften	--		
b) sonstige	57.471,48		57.471,48
12. Reingewinn			
Gewinn/Verlust-Vortrag aus dem Vorjahr	--		
Gewinn/Verlust 1966	2.062.623,02		2.062.623,02
Summe der Passiva			304.532.816,76
13. Eigene Ziehungen im Umlauf			--
a) darunter: den Kreditnehmern abgerechnet	DM --		
14. Verbindlichkeiten aus Bürgschaften, Wechsel- und Scheckbürgschaften sowie aus Gewährleistungsverträgen			239.580,34
15. Indossamentverbindlichkeiten aus weitergegebenen Wechseln und Auslandschecks			77.770,72
15a. Dem Kreditnehmer nicht abgerechnete, weitergegebene Wechsel (außer eigenen Ziehungen)			--



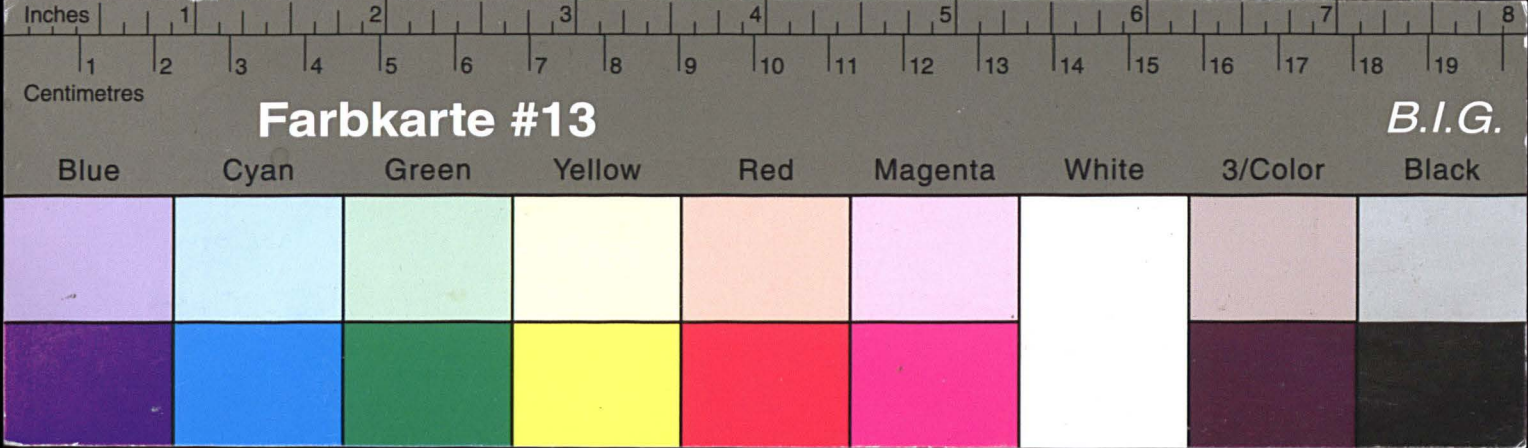

# Kreisarchiv Stormarn E103

Gefördert durch die Deutsche Forschungsgemeinschaft (DFG) -  
Projektnummer 415708552

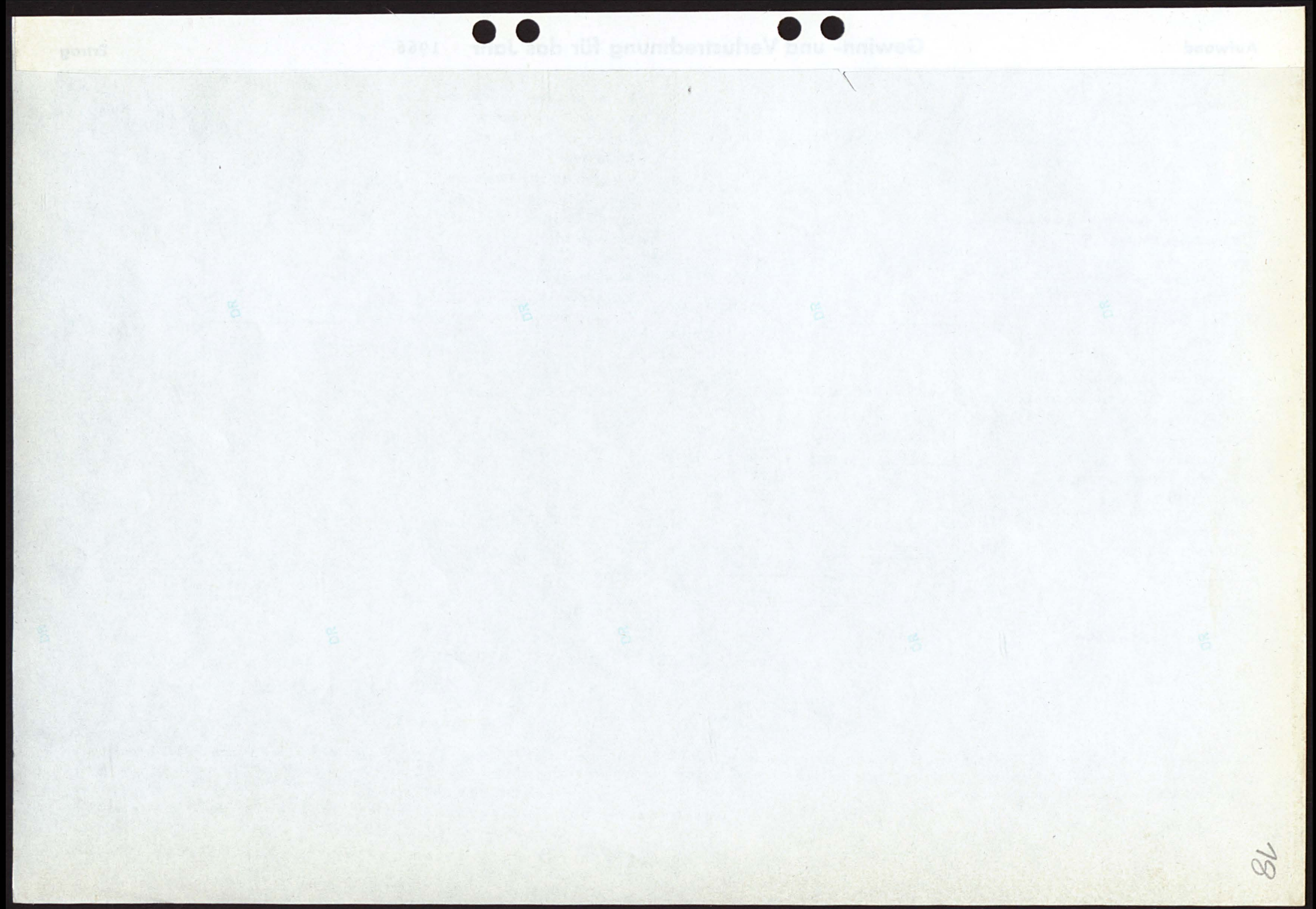
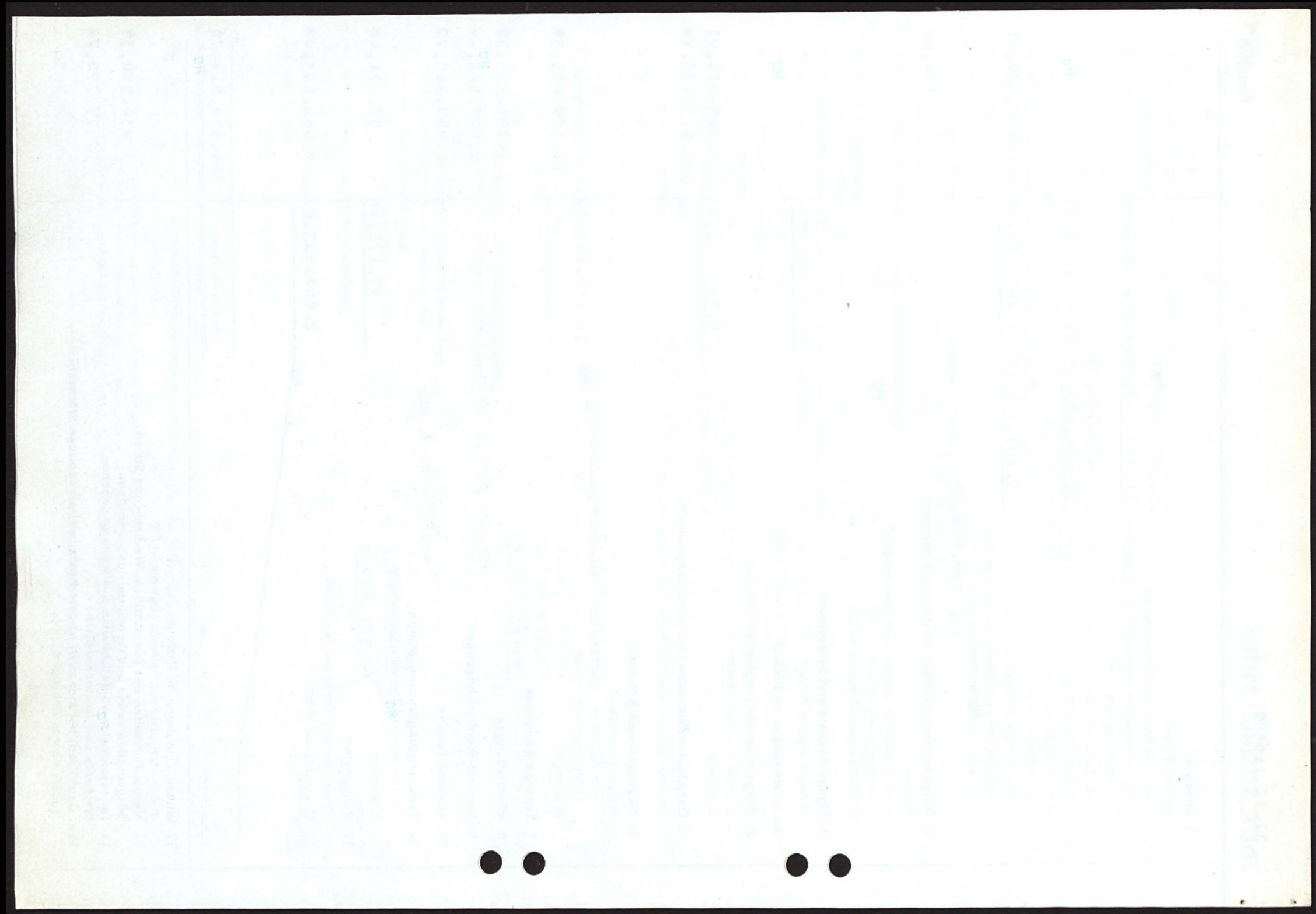



Aufwand		Gewinn- und Verlustrechnung für das Jahr 1966		Ertrag	
	DM	DM		DM	DM
<b>1. Zinsen und Kreditprovisionen</b>	8.669.093,37		<b>1. Zinsen und Kreditprovisionen</b>		17.176.860,46
a) Spareinlagenzinsen	386.204,24		<b>2. Sonstige Provisionen und Gebühren</b>		1.186.583,11
b) Zinsen für Giroeinlagen und Depositen			<b>3. Erträge aus Beteiligungen</b>		107.883,20
c) Zinsen und Provisionen für aufgenommene Gelder	317.522,18		<b>4. Kursgewinne</b>		47.516,25
d) sonstige Zinsen	8,88	9.372.828,67	<b>5. Rückgriff auf die Rücklagen</b>		
		488,02	a) auf die Sicherheitsrücklage	-	
<b>2. Sonstige Provisionen und Gebühren</b>			b) auf sonstige	-	
<b>3. Verwaltungskosten</b>			<b>6. Sonstige Erträge</b>		192.965,86
a) persönliche			davon DM 96.073,50 Grundstückserträge		
1. Gehälter und Löhne	3.632.768,45		<b>7. Zuwendungen</b>		
2. Soziale Abgaben	246.611,38	3.879.379,83	<b>8. Reinverlust 19</b>		
b) sächliche		5.080.928,30	Gewinn/Verlust-Vortrag aus dem Vorjahr	-	
		536.940,26	Verlust	-	
<b>4. Steuern</b>					
<b>5. Abschreibungen und Wertberichtigungen auf</b>					
a) Gebäude, Grundstücke und Betriebsausstattg.	236.963,07				
b) Hypotheken	45.954,--				
c) sonstige Forderungen	47.985,61				
d) Wertpapiere	1.187.407,--	1.518.309,68			
<b>6. Sonstige Aufwendungen</b>		139.690,93			
davon DM 76.447,72 Grundstücksaufwendung. (einschl. Grundsteuere					
<b>7. Reingewinn 19 66</b>	2.062.623,02				
Gewinn/Verlust-Vortrag aus dem Vorjahr	-	2.062.623,02			
Gewinn					
<b>Summe</b>		18.711.808,88	<b>Summe</b>		18.711.808,88

Bad Oldesloe , den 30. August 1967

Der Vorstand der KREISSPARKASSE STORMARN

*Herbert W. ...*  
Vorsitzender

STORMARN  
Sparkassenleiter

Nach pflichtmäßiger Prüfung auf Grund der Schriften, Bücher und sonstigen Unterlagen des Betriebes sowie der erteilten Aufklärungen und Nachweise wird festgestellt, daß die Buchführung und der Jahresabschluß sowie der Jahresbericht den gesetzlichen Vorschriften und den einschlägigen Bestimmungen entsprechen, und daß im übrigen auch die wirtschaftlichen Verhältnisse des Betriebes wesentliche Beanstandungen nicht ergeben haben.

Prüfstelle des

Kiel, den 10. Nov. 1967

Prüfungsstelle des  
Sparkassen- und Giroverbandes für Schleswig-Holstein, Kiel  
*[Signature]*  
Wirtschaftsprüfer Revisionsdirektor **Verbandsobakquisiteur**

**Wirtschaftsprüfer Revisionsdirektor**

Verbandsobmann Kervikar





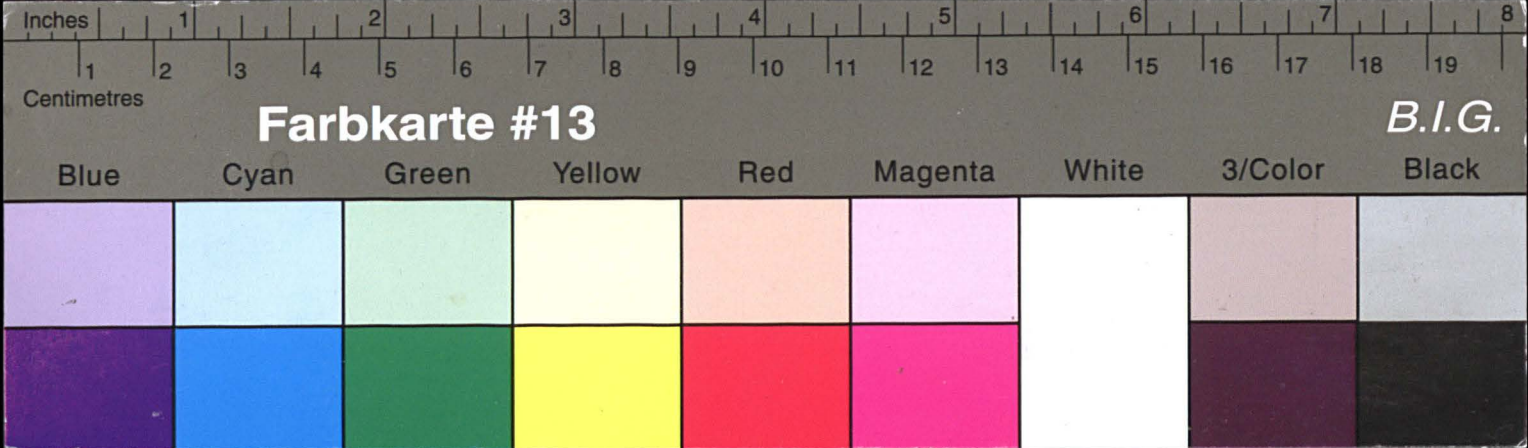

# Kreisarchiv Stormarn E103

Gefördert durch die Deutsche Forschungsgemeinschaft (DFG) -  
Projektnummer 415708552

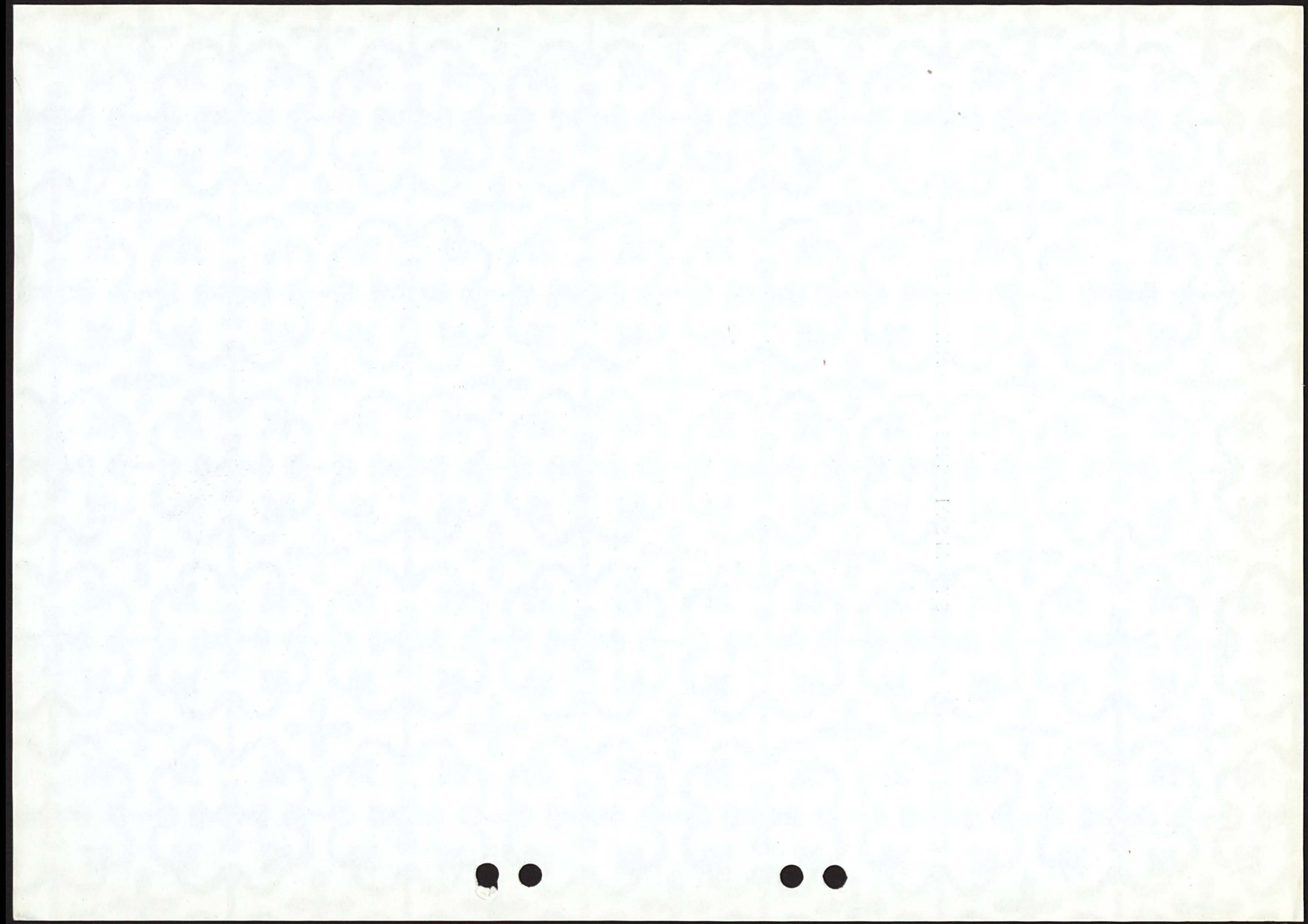

1. Entwicklung der Spareinlagen			
	1964	1965	1966
	DM	DM	DM
Bestand am Anfang des Jahres	132.244.990,36	160.707.231,90	182.046.114,38
Einzahlungen	107.028.094,30	114.780.895,15	129.049.909,96
Zinsgutschriften	5.195.305,90	6.513.394,87	8.669.093,37
Auszahlungen	83.761.158,66	99.955.407,54	111.804.536,07
	160.707.231,90	182.046.114,38	207.960.581,64
Mithin Zuwachs	+ 28.462.241,54	+ 21.338.882,48	+ 25.914.467,26
Von den Spareinlagen sind angelegt			
a) mit gesetzlicher Kündigung	104.289.877,83	122.226.166,10	136.466.668,58
b) mit bes. vereinb. Kündigung	56.417.354,07	59.819.948,28	71.493.913,06
	160.707.231,90	182.046.114,38	207.960.581,64

20



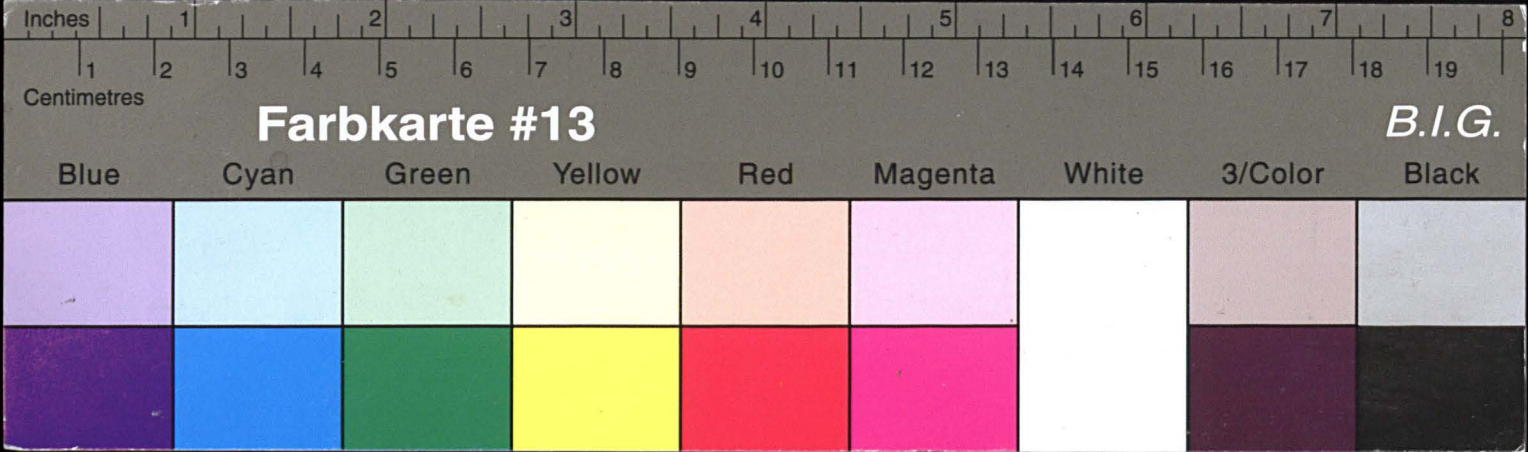

# Kreisarchiv Stormarn E103

Gefördert durch die Deutsche Forschungsgemeinschaft (DFG) -  
Projektnummer 415708552

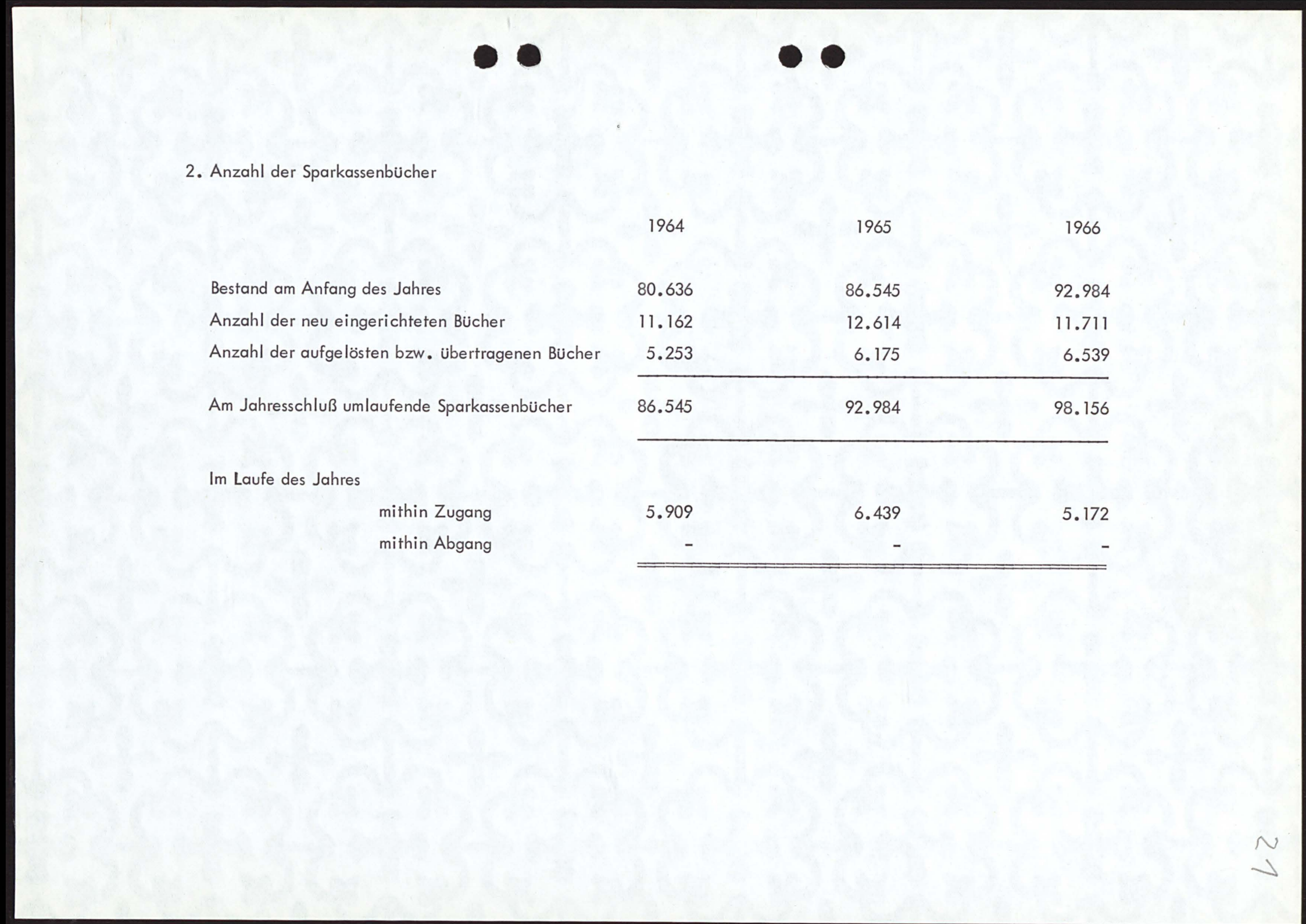
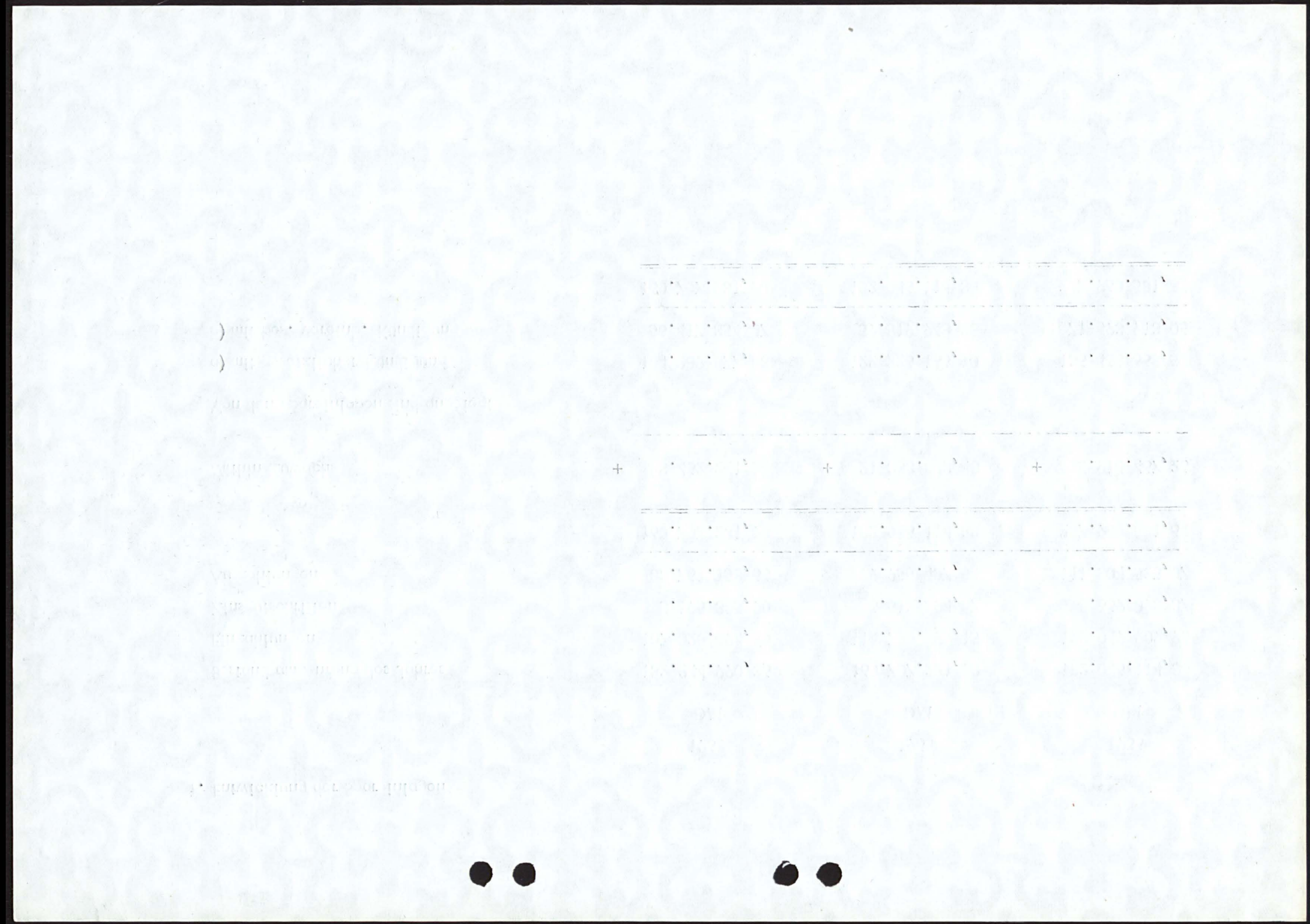



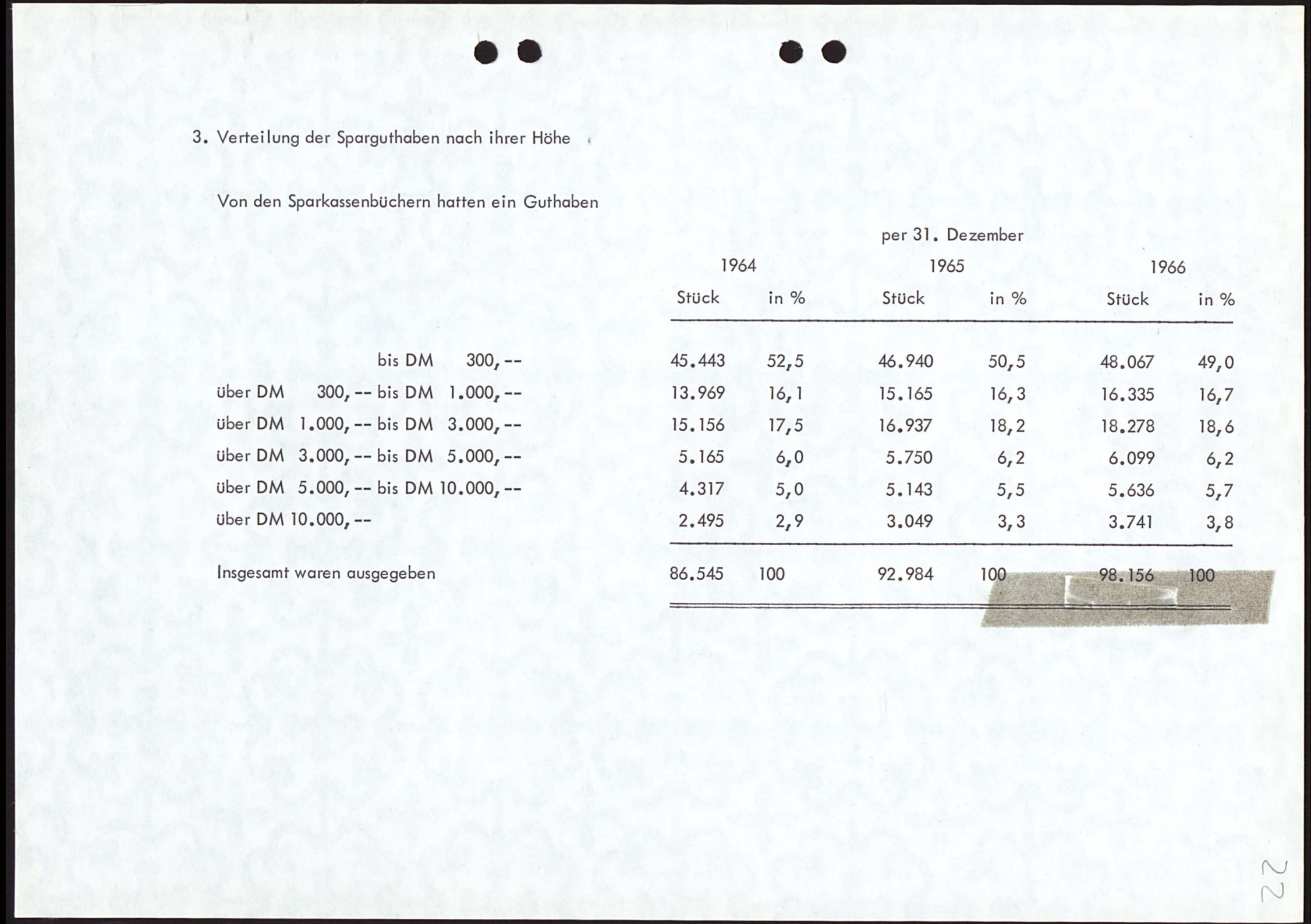



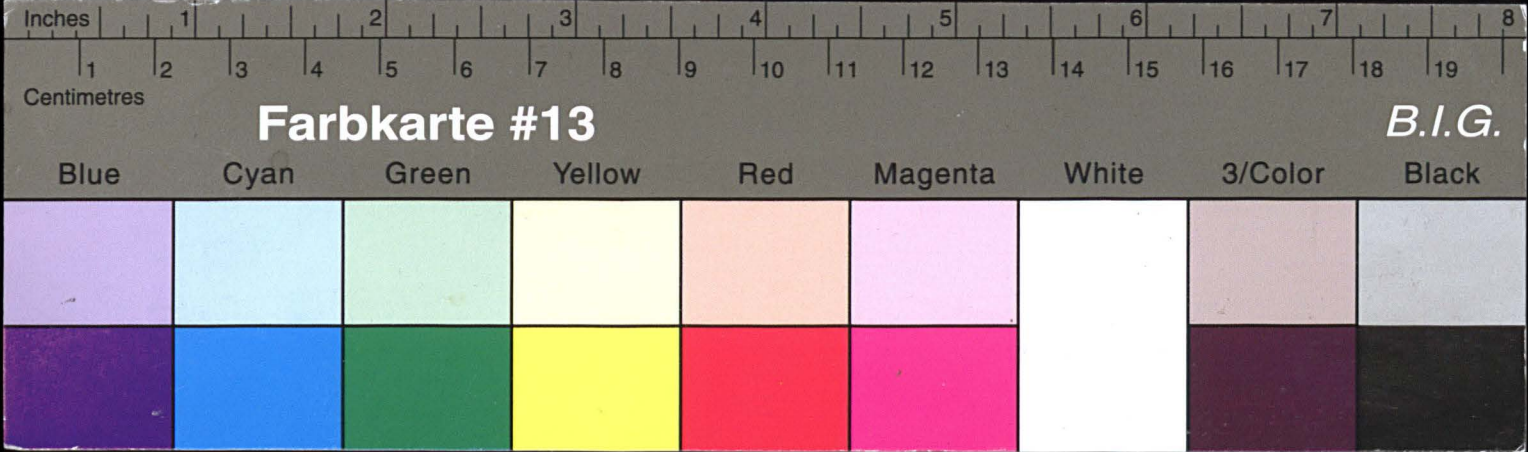

# Kreisarchiv Stormarn E103

Gefördert durch die Deutsche Forschungsgemeinschaft (DFG) -  
Projektnummer 415708552

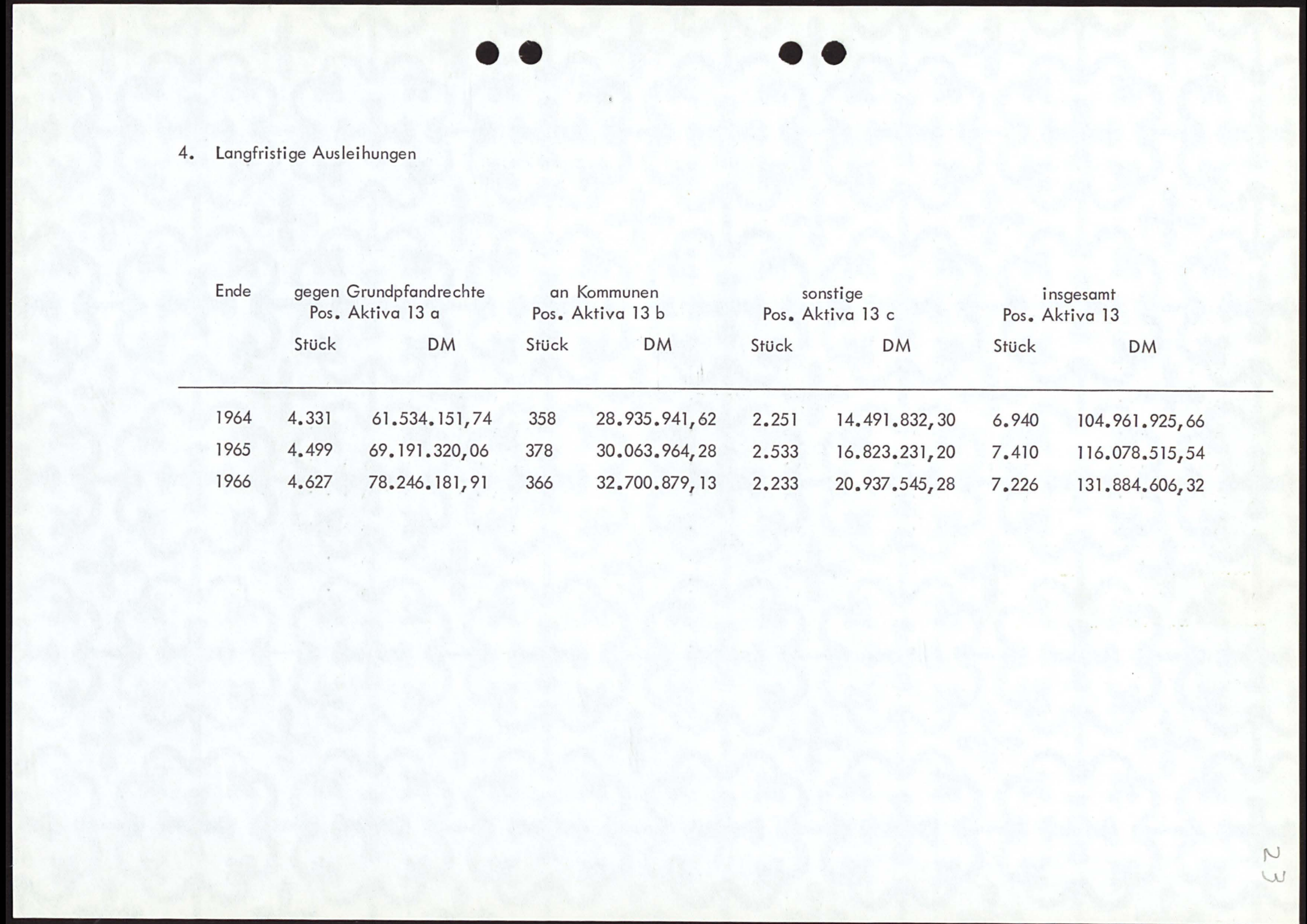
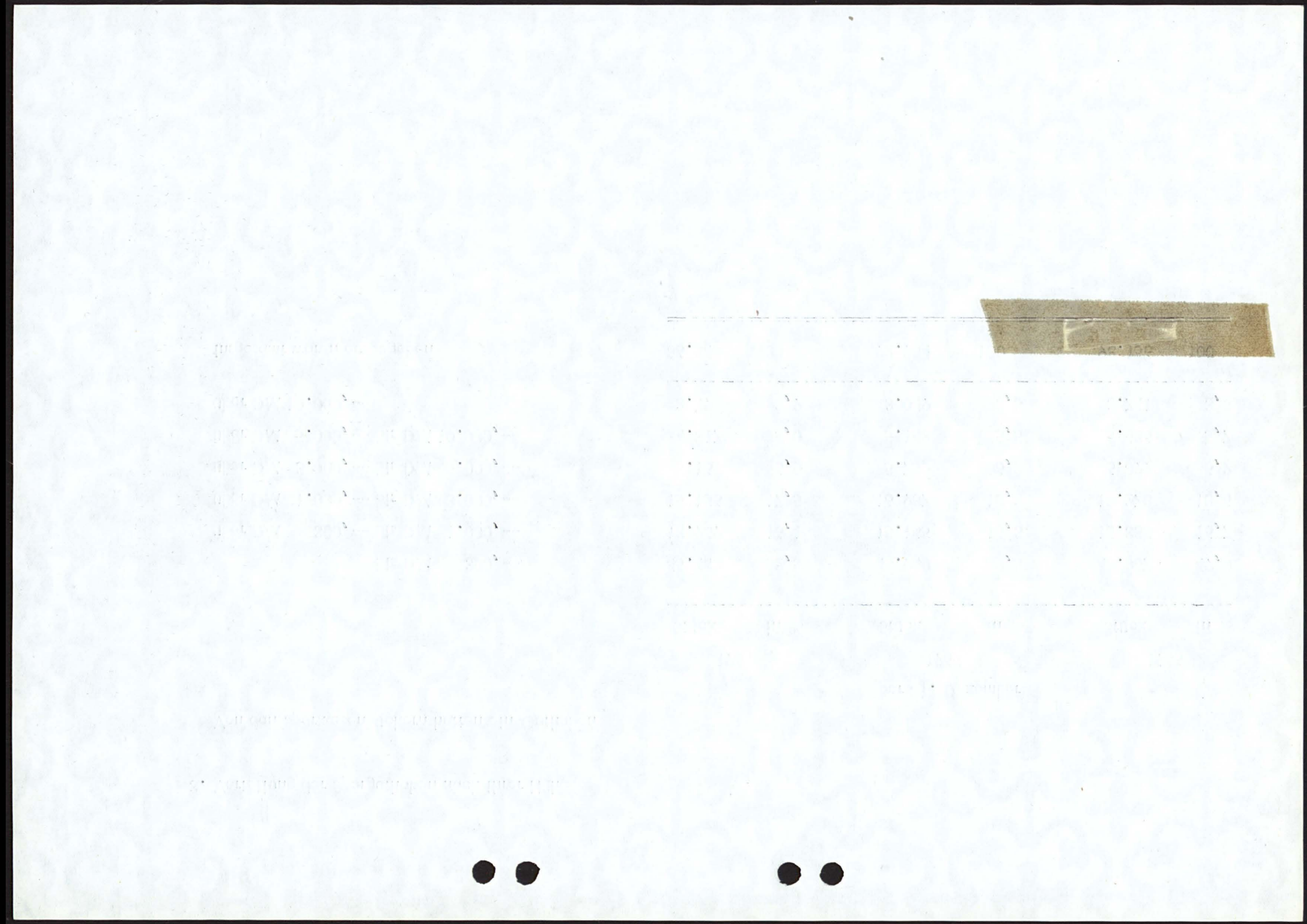



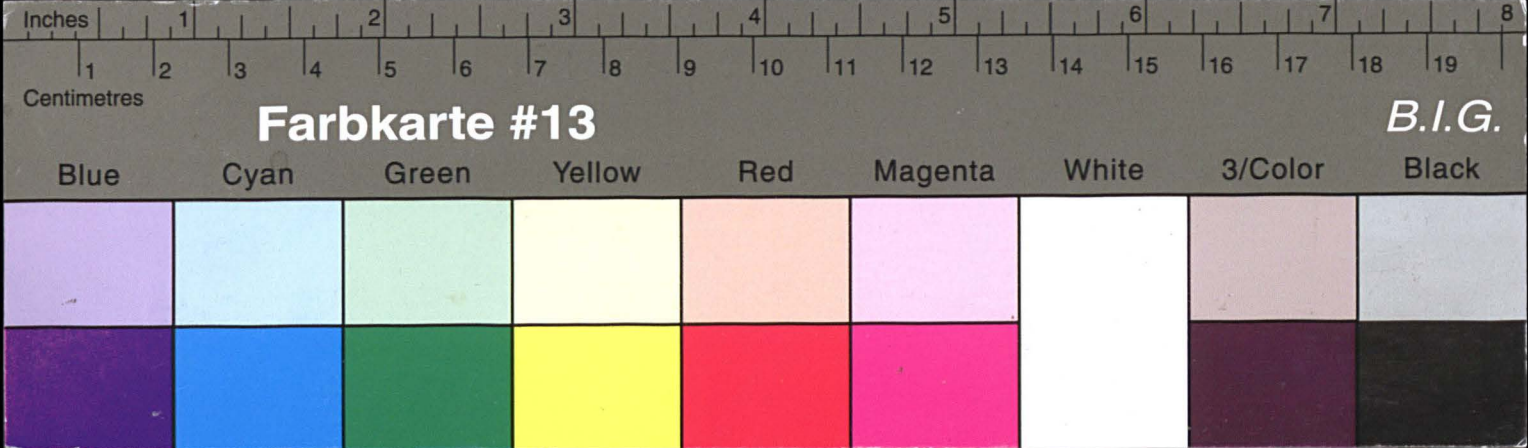

# Kreisarchiv Stormarn E103

Gefördert durch die Deutsche Forschungsgemeinschaft (DFG) -  
Projektnummer 415708552

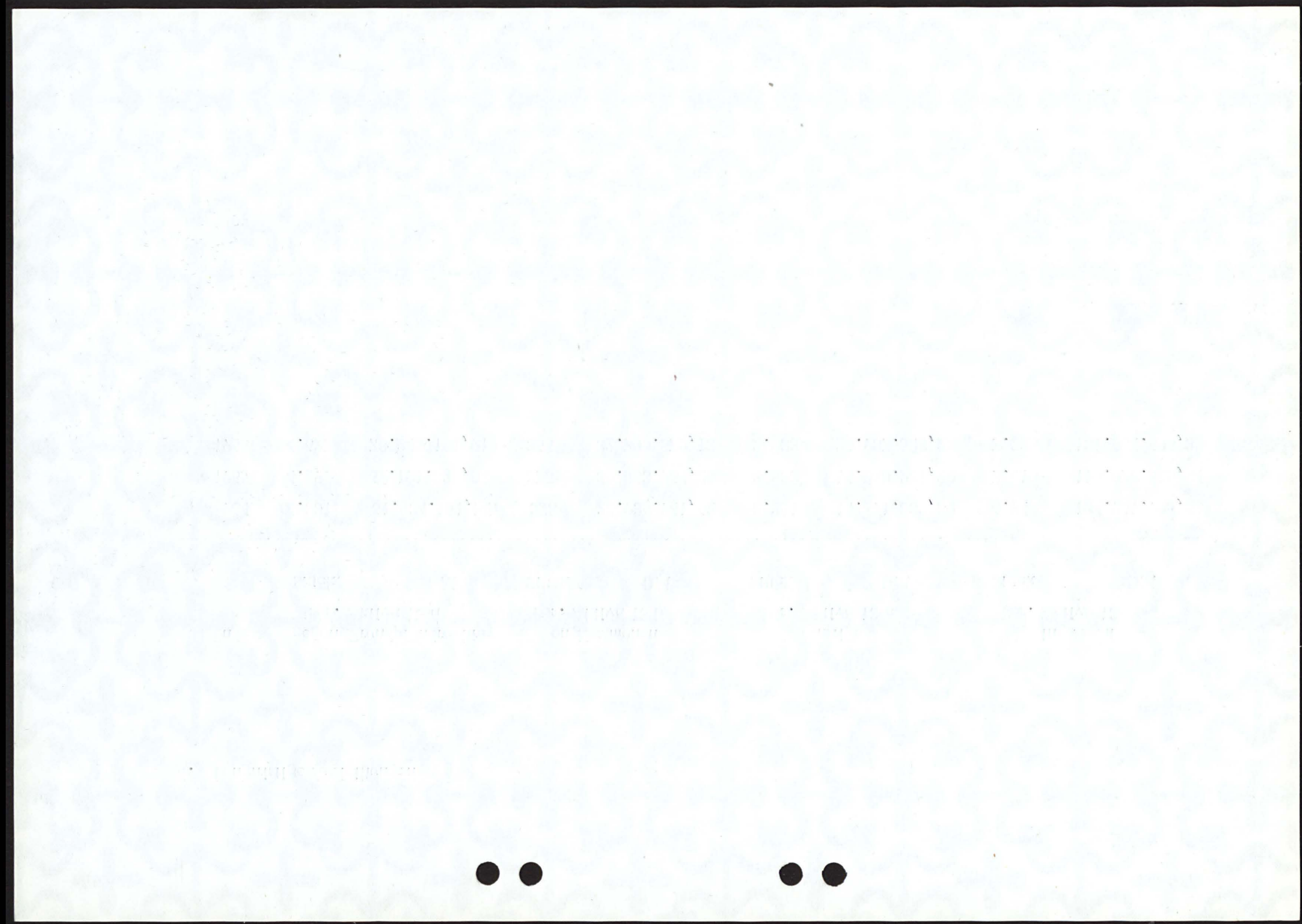

5. Anzahl der Kontokorrentkonten und Höhe der Guthaben (Sichteinlagen)					
	Bestand am Ende des Jahres			Betrag auf den Guthabenkonten am Ende des Jahres	
	Anzahl insgesamt	Debet- konten	Guthaben- konten	insgesamt Pos. Passiva 1 b DM	Durchschnitt eines Kontos DM
Ende 1964	22.125	2.260	19.865	42.956.518,22	2.162,42
Ende 1965	25.275	2.307	22.968	45.879.079,54	1.997,52
Ende 1966	28.122	2.405	25.717	51.441.420,37	2.000,29

29



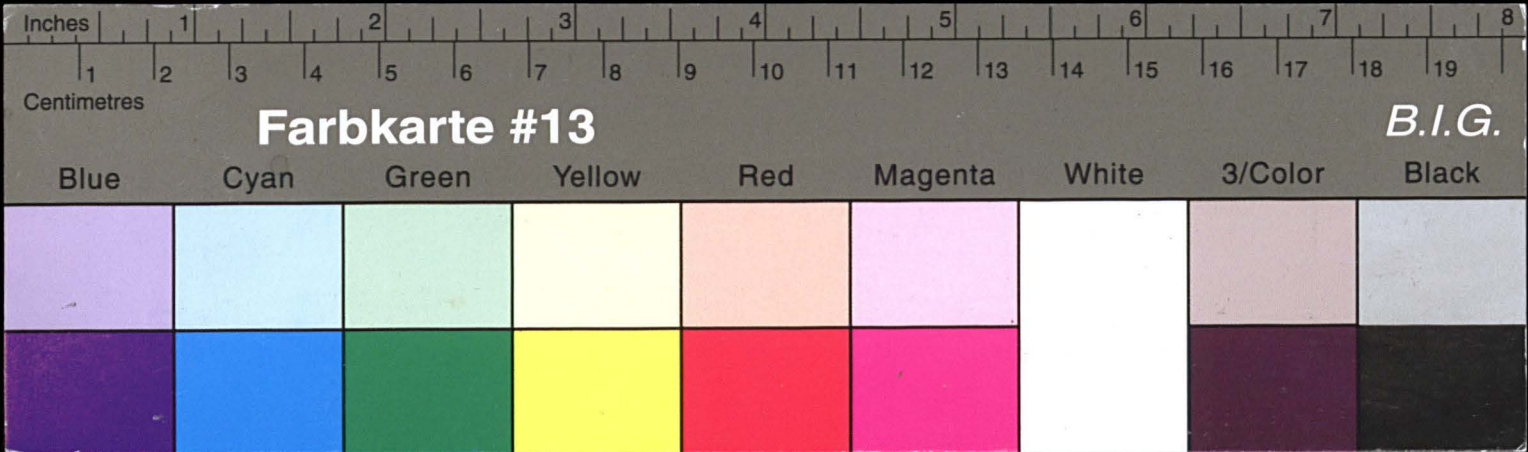

# Kreisarchiv Stormarn E103

Gefördert durch die Deutsche Forschungsgemeinschaft (DFG) -  
Projektnummer 415708552

6. Befristete Einlagen (Pos. Passiva 1 c)			
		Kündigungs- und Festgelder	Durchschnitt eines Kontos
		DM	DM
Ende 1964	42 Stück	5.769.670,59	137.373,11
Ende 1965	58 Stück	7.631.808,80	131.582,91
Ende 1966	68 Stück	5.287.794,10	77.761,68

6. Befristete Einlagen (Pos. Passiva 1 c)			
		Kündigungs- und Festgelder	Durchschnitt eines Kontos
		DM	DM
Ende 1964	42 Stück	5.769.670,59	137.373,11
Ende 1965	58 Stück	7.631.808,80	131.582,91
Ende 1966	68 Stück	5.287.794,10	77.761,68

25



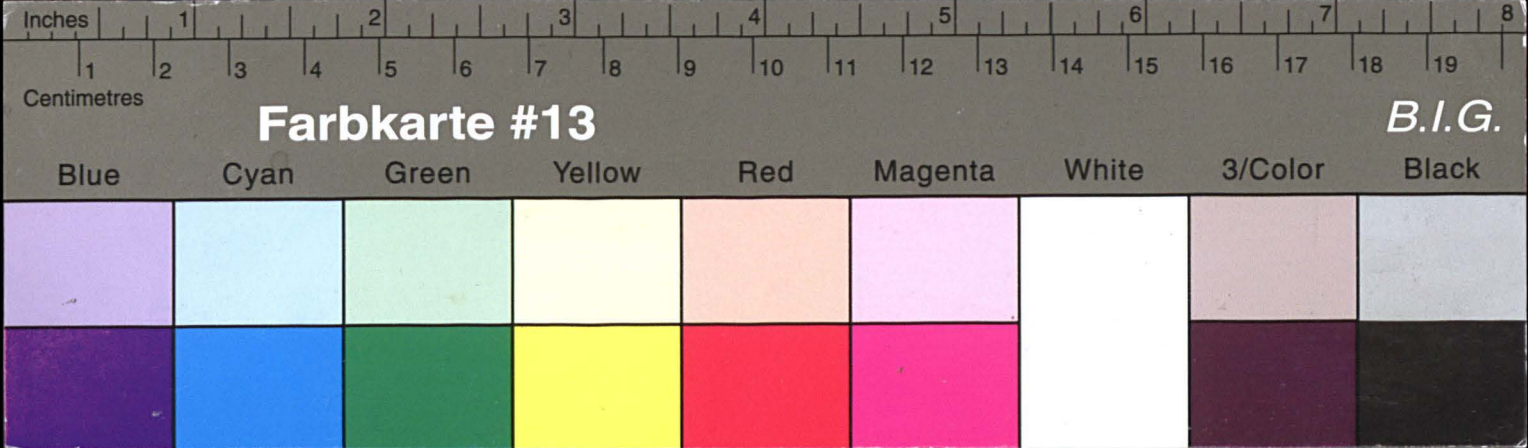

# Kreisarchiv Stormarn E103

Gefördert durch die Deutsche Forschungsgemeinschaft (DFG) -  
Projektnummer 415708552

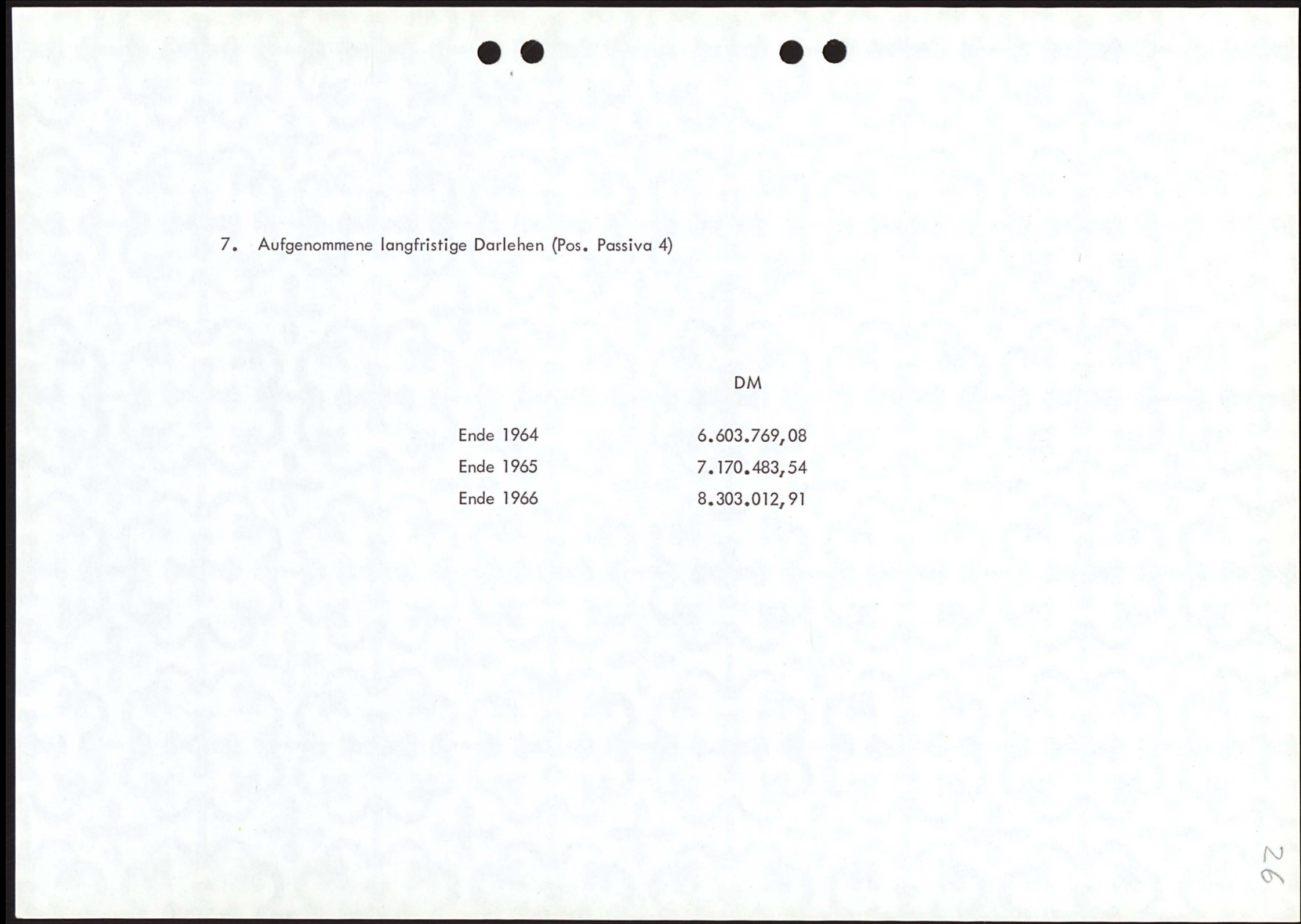
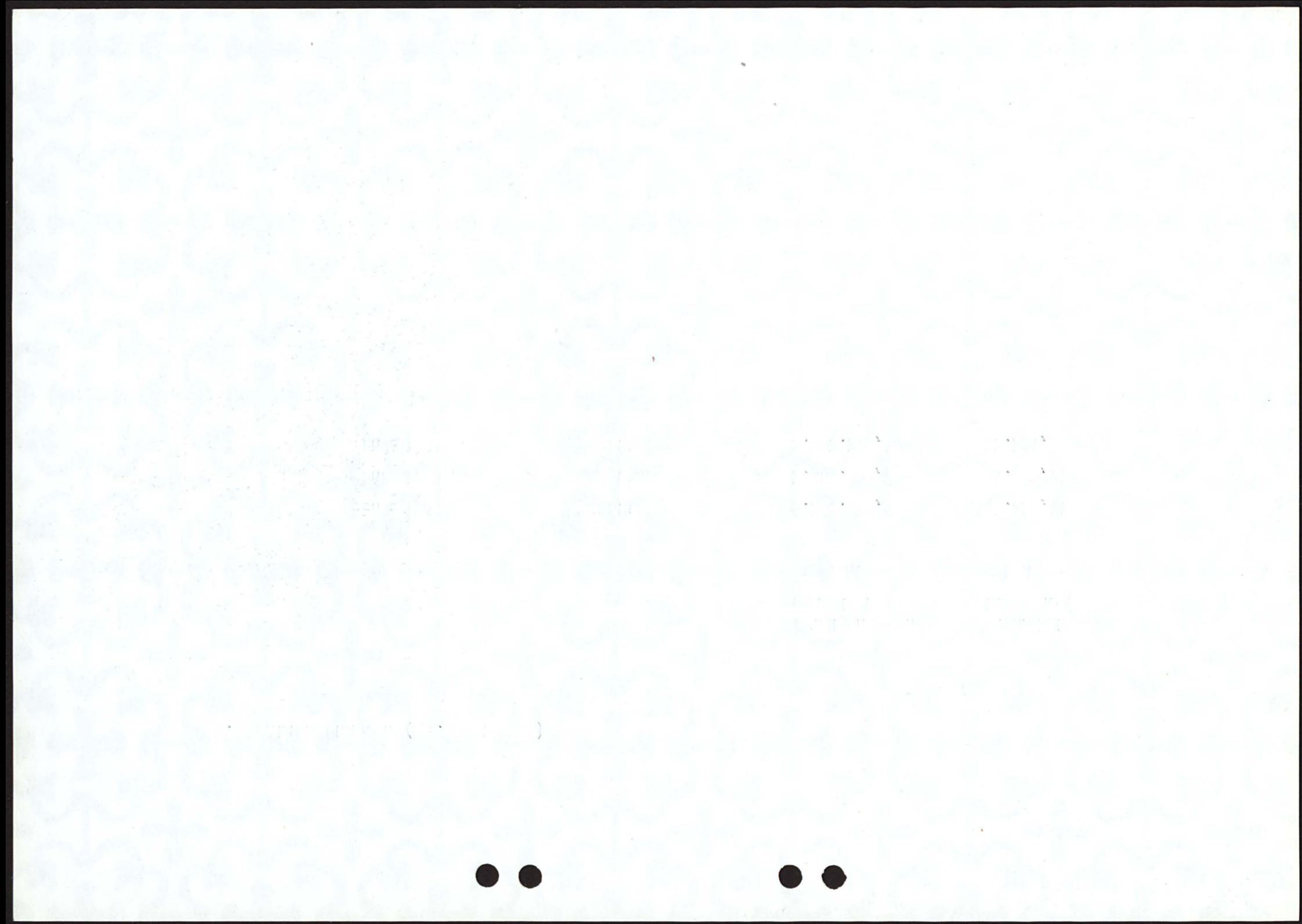



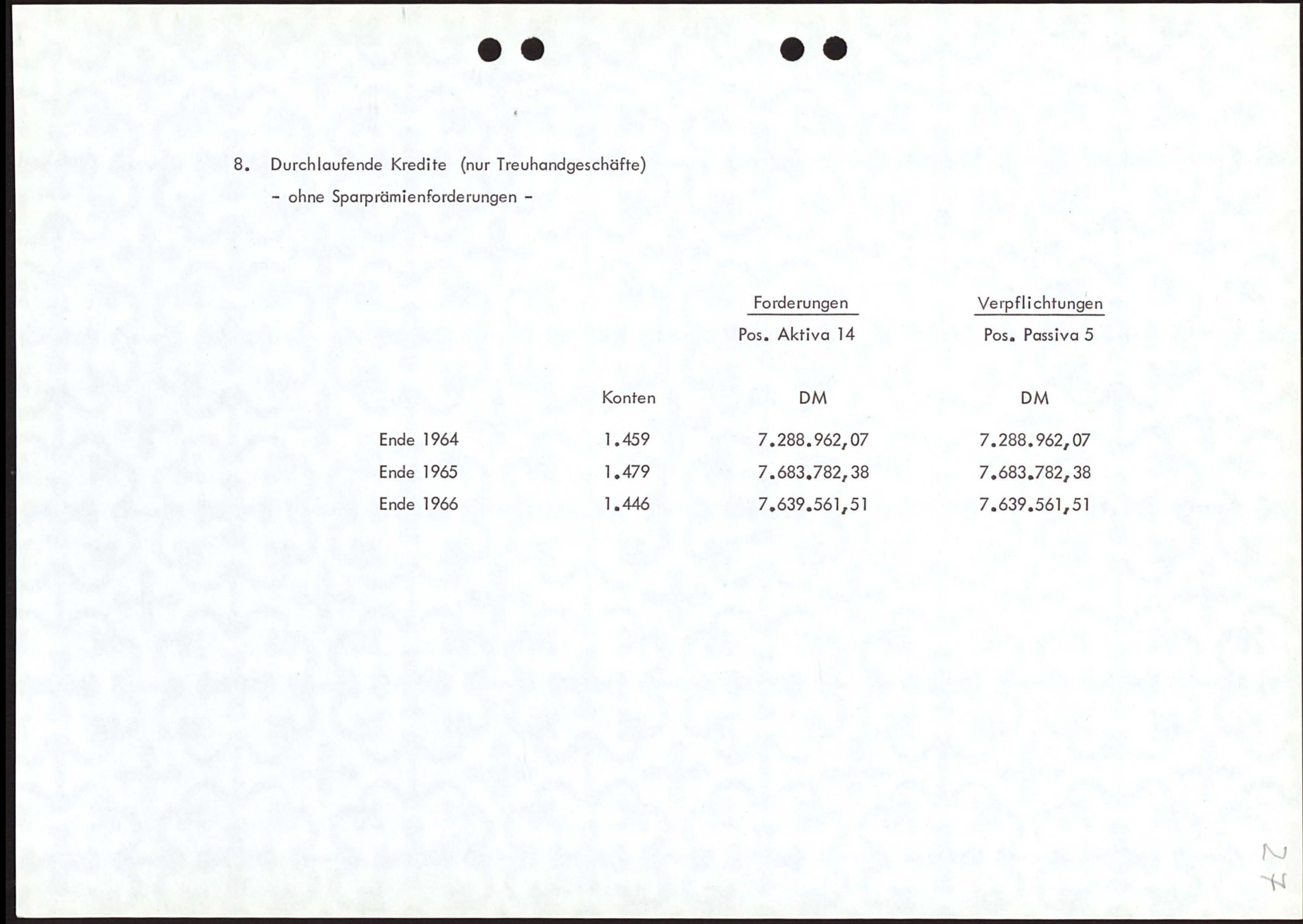



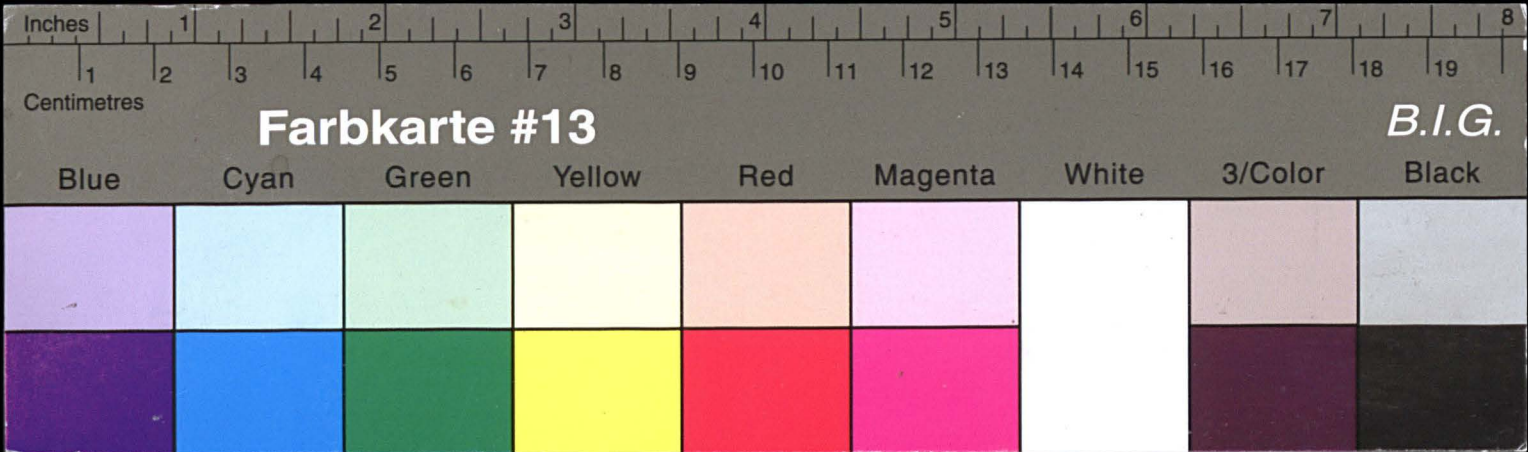

# Kreisarchiv Stormarn E103

Gefördert durch die Deutsche Forschungsgemeinschaft (DFG) -  
Projektnummer 415708552

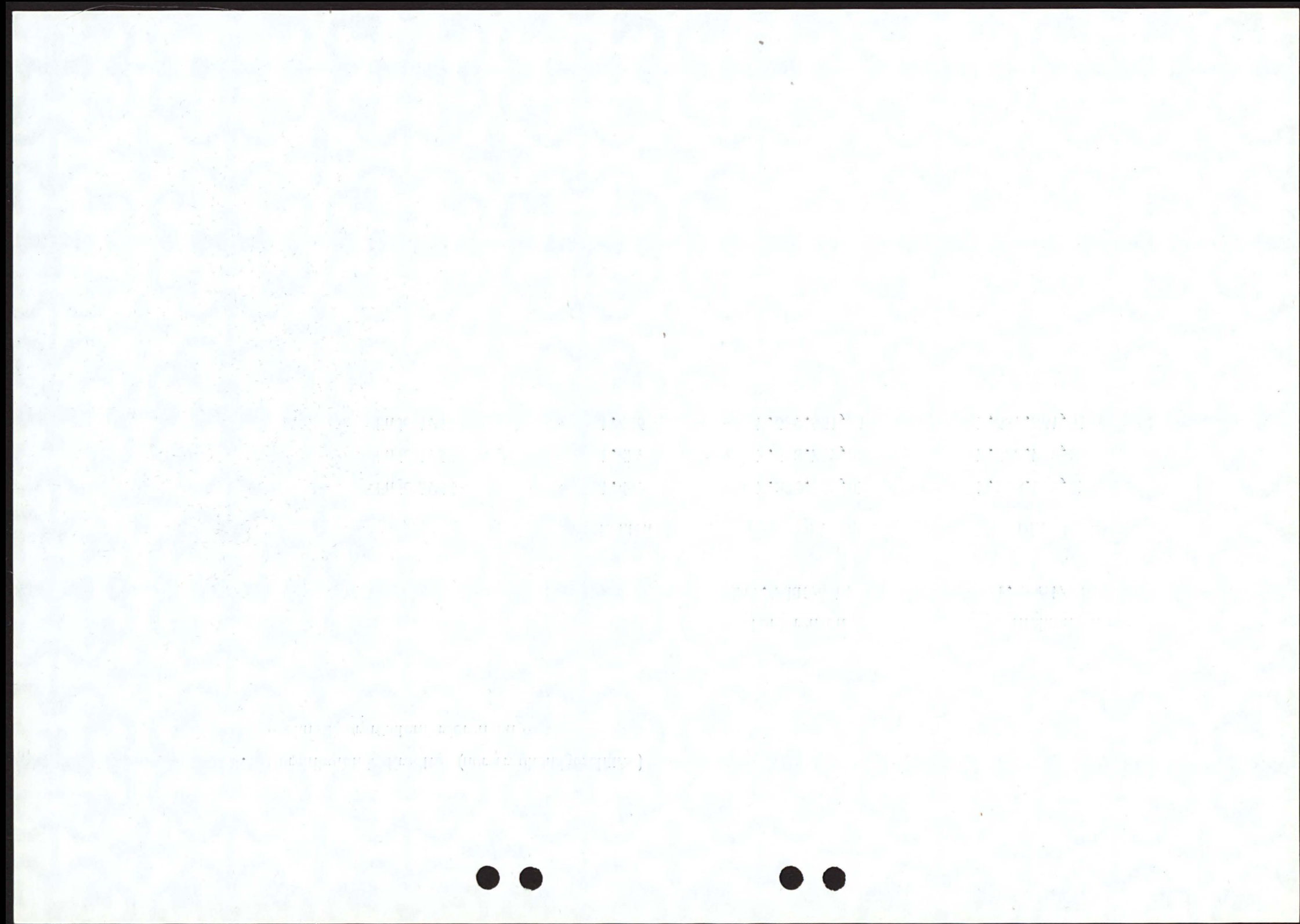

9. Höhe der Wechseldiskontierungen			
Im Jahre	Anzahl der Wechsel	Gesamtbetrag DM	Durchschnittsbetrag eines Wechsels DM
1964	5.133	9.861.806,32	1.921,25
1965	4.000	8.369.094,11	2.092,27
1966	3.597	8.698.859,22	2.418,36

28



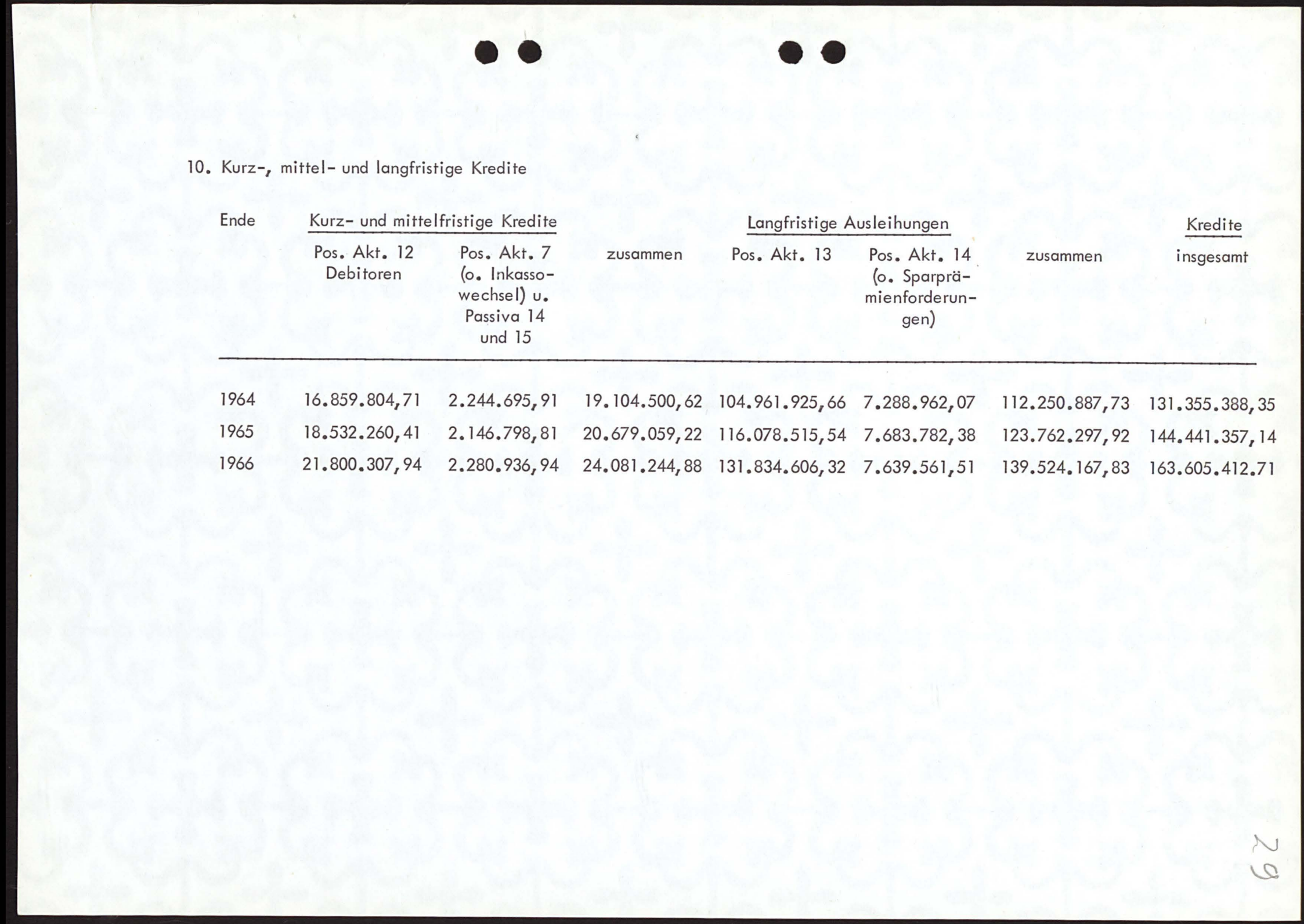



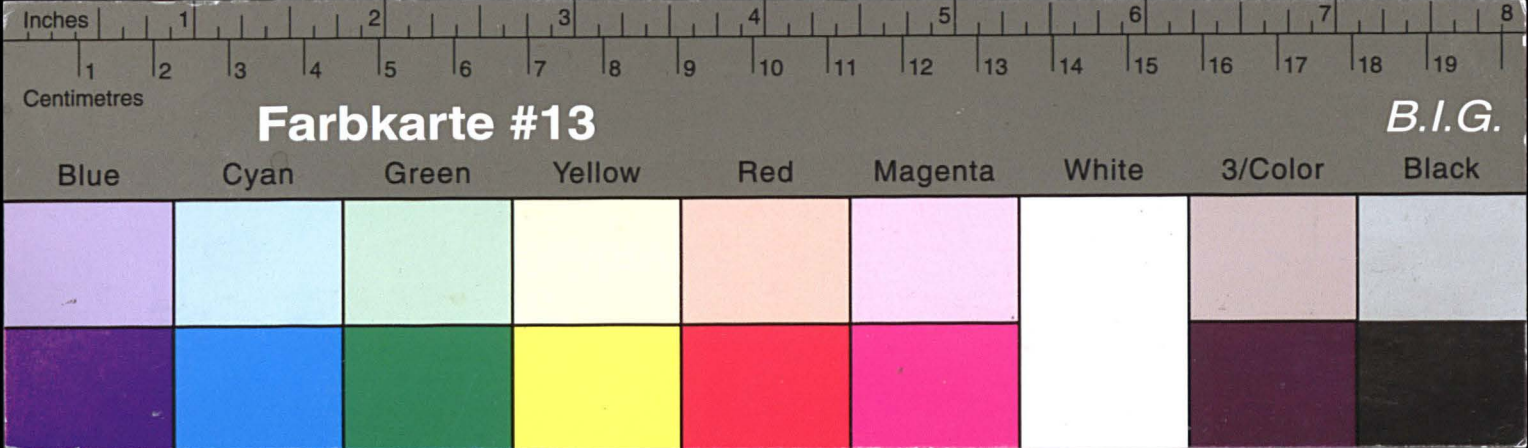

# Kreisarchiv Stormarn E103

Gefördert durch die Deutsche Forschungsgemeinschaft (DFG) -  
Projektnummer 415708552

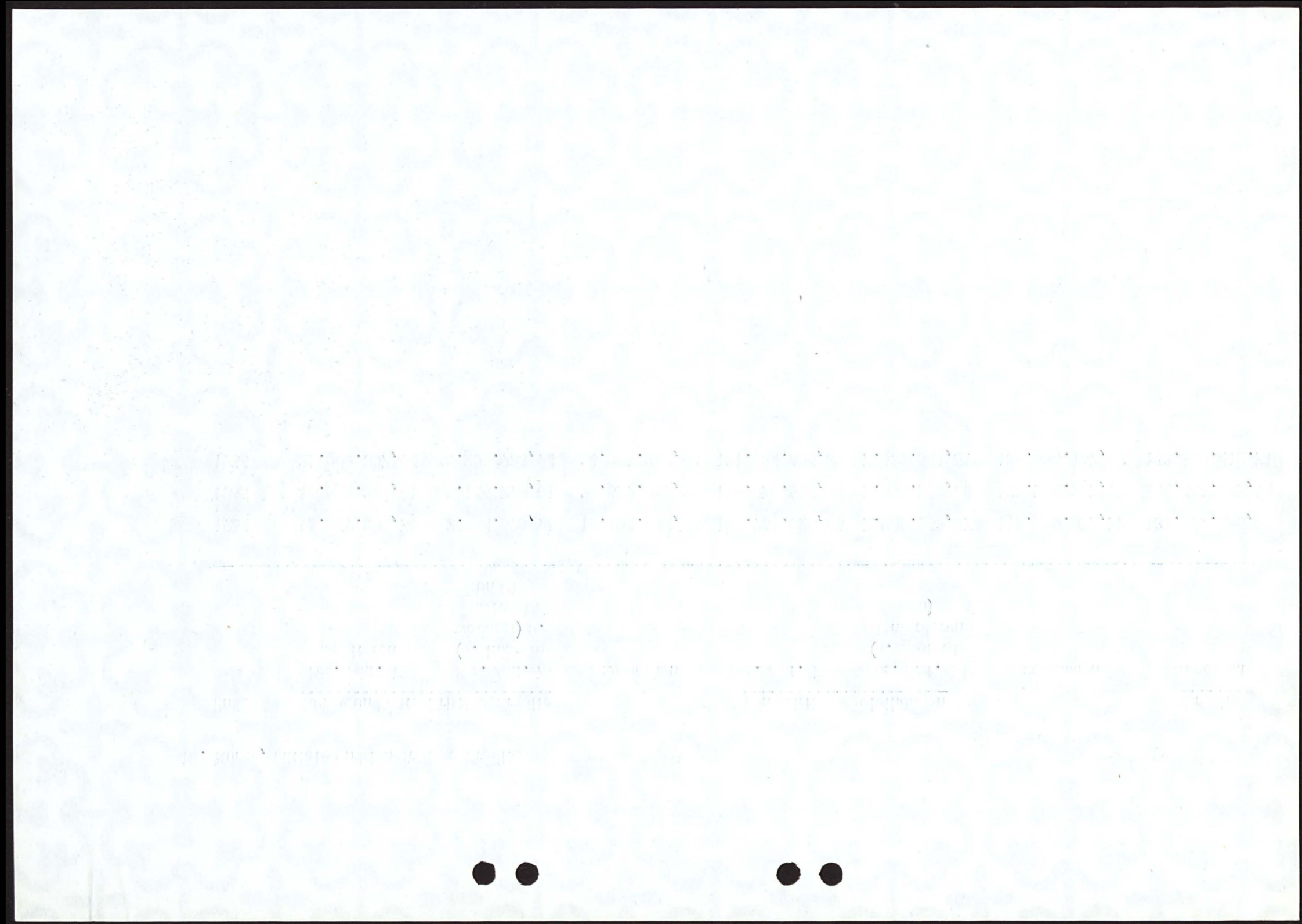



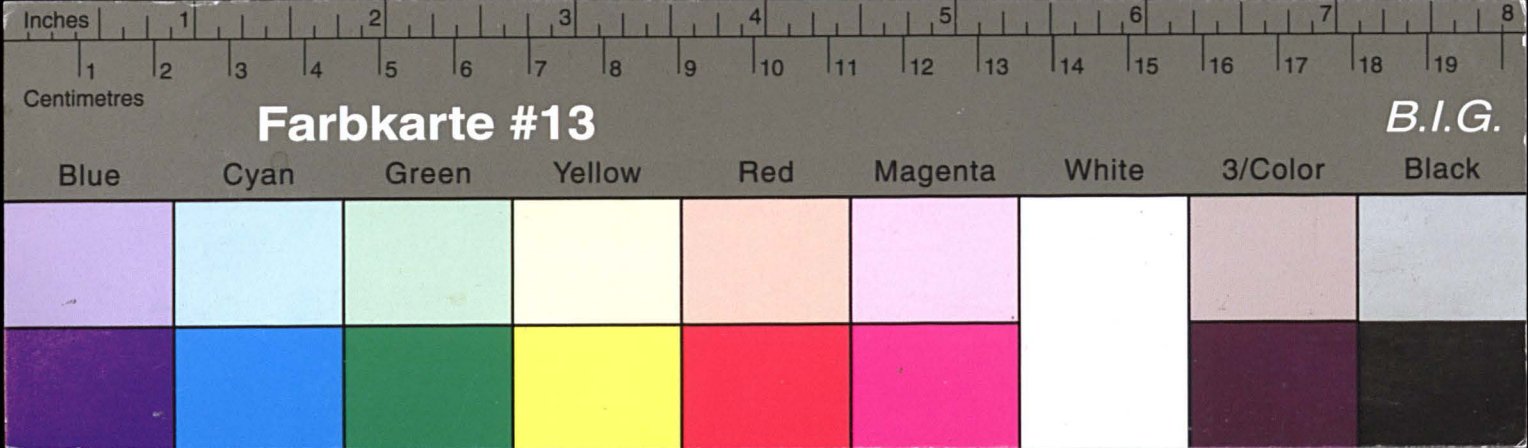

# Kreisarchiv Stormarn E103

Gefördert durch die Deutsche Forschungsgemeinschaft (DFG) -  
Projektnummer 415708552

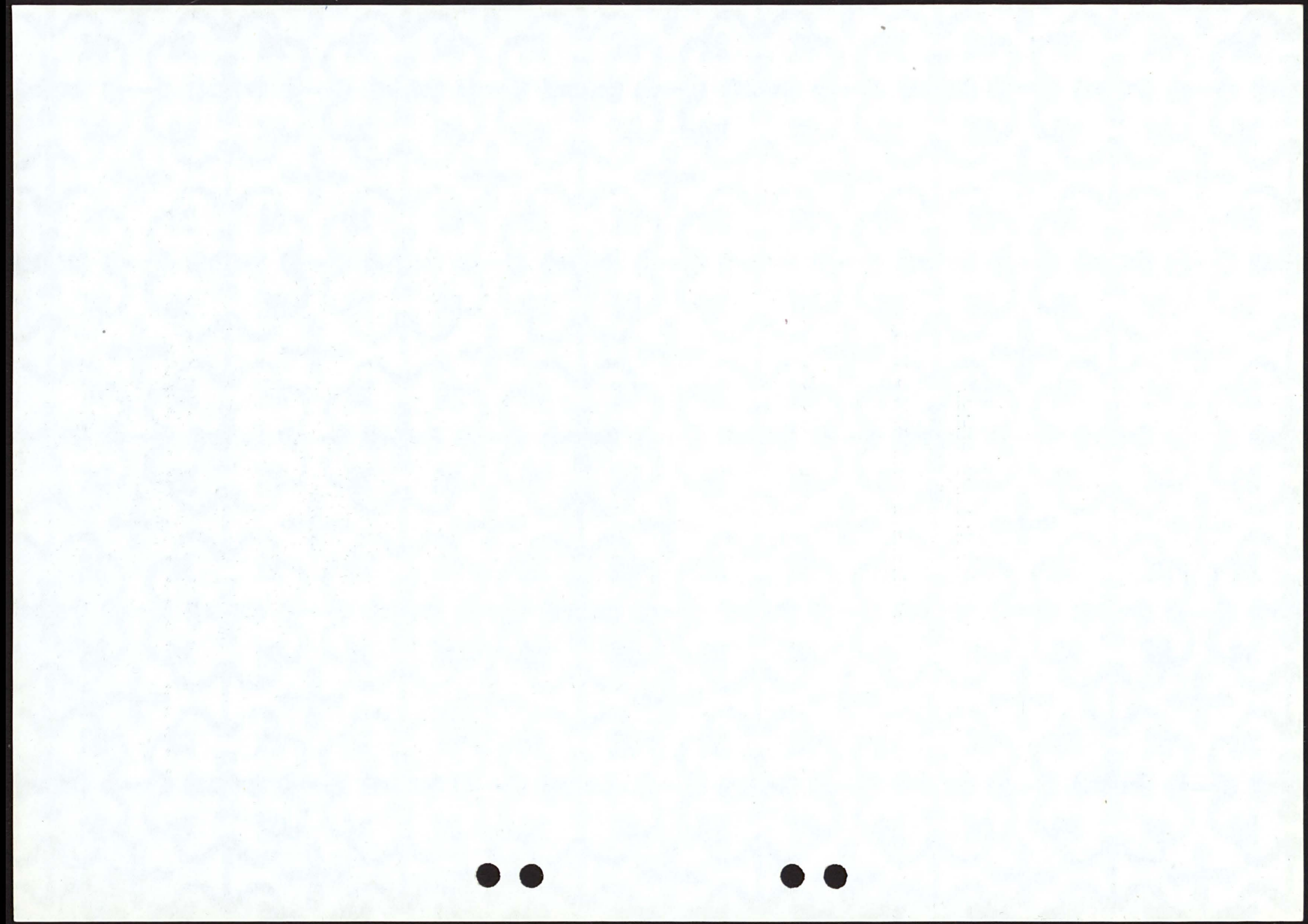

A K T I V A		1964	1965	1966
		DM	DM	DM
1.	Kassenbestand	1.778.360,83	1.722.587,07	1.516.792,96
2.	Guthaben bei der Deutschen Bundesbank	13.929.163,68	14.475.499,65	15.872.418,93
3.	Postscheckguthaben	153.915,81	88.661,49	194.346,66
4.	Guthaben bei Kreditinstituten	45.530.894,52	58.572.341,59	64.258.421,59
5.	Fällige Schuldverschreibungen, Zins- und Dividendenscheine	-	-	-
6.	Schecks	-	-	-
7.	Wechsel	2.070.839,31	1.951.911,35	2.167.517,49
8.	Schatzwechsel	-	-	-
9.	Kassenobligationen	4.965.000,--	2.975.000,--	6.722.500,--
10.	Wertpapiere	24.199.192,14	26.576.232,94	28.573.442,19
11 a.	Ausgleichsforderungen	6.852.783,21	6.786.691,43	6.189.706,12
11 b.	Deckungsforderungen	3.832.408,30	4.266.087,18	5.140.051,76
12.	Debitoren	16.859.804,71	18.532.260,41	21.800.307,94
13.	Langfristige Ausleihungen	104.961.925,66	116.078.515,54	131.884.606,32
14.	Durchlaufende Kredite (nur Treuhandgeschäfte)	8.417.307,51	9.161.244,26	9.613.139,26
15.	Beteiligungen	2.332.700,--	1.925.550,--	2.488.650,--
16.	Grundstücke und Gebäude	4.184.853,94	4.264.233,72	4.716.761,41
17.	Betriebs- und Geschäftsausstattung	484.108,--	587.157,66	613.990,--
18.	Sonstige Aktiva	213.661,17	571.704,69	626.574,68
19.	Rechnungsabgrenzungsposten	796.682,89	1.472.526,46	2.153.589,45
20.	Reinverlust	-	-	-
		241.563.601,68	270.008.205,44	304.532.816,76
21.	a) Forderungen an den Gewährverband	3.778.443,94	3.395.552,16	2.992.703,73
	b) Forderungen an Mitglieder des Vorstandes pp.	843.820,42	911.892,72	989.431,--

37





P A S S I V A			
	1964	1965	1966
	DM	DM	DM
1. Einlagen	209.433.420,71	235.557.002,72	264.689.796,11
2. Aufgenommene Gelder	100, --	100, --	100, --
3. Eigene Akzepte und Solawechsel	-	-	-
3a. Anweisungen im Umlauf	-	-	-
4. Aufgenommene langfristige Anleihen	6.603.769,08	7.170.483,54	8.303.012,91
5. Durchlaufende Kredite (nur Treuhandgeschäfte)	8.417.307,51	9.161.244,26	9.613.139,26
6. Rücklagen nach § 10 KWG.	9.701.418,58	10.967.637,72	12.159.893,38
7. Sonstige Rücklagen	-	-	-
8. Rückstellungen	3.235.804,36	3.366.079,54	3.744.433,38
9. Sammelwertberichtigungen	1.444.200, --	929.625, --	2.009.582, --
10. Sonstige Passiva	942.325,18	1.252.697,11	1.892.765,22
11. Rechnungsabgrenzungsposten	23.070,46	29.036,65	57.471,48
12. Reingewinn	1.762.185,80	1.574.298,90	2.062.623,02
	<u>241.563.601,68</u>	<u>270.008.205,44</u>	<u>304.532.816,76</u>
13. Eigene Ziehungen im Umlauf	-	-	-
14. Verbindlichkeiten aus Bürgschaften	252.258,83	348.321,15	239.580,34
15. Indossamentsverbindlichkeiten	73.102,79	36.041,01	77.770,72
15a. Dem Kreditnehmer nicht abgerechnete, weitergegebene Wechsel	-	-	-

32



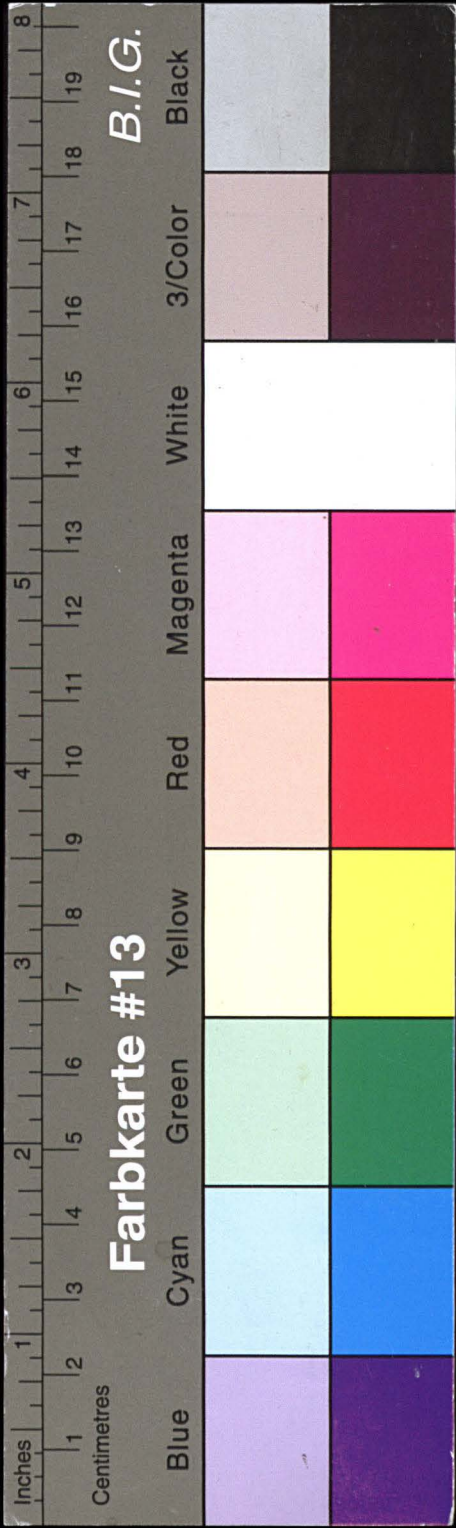

# Kreisarchiv Stormarn E103

Gefördert durch die Deutsche Forschungsgemeinschaft (DFG) -  
Projektnummer 415708552

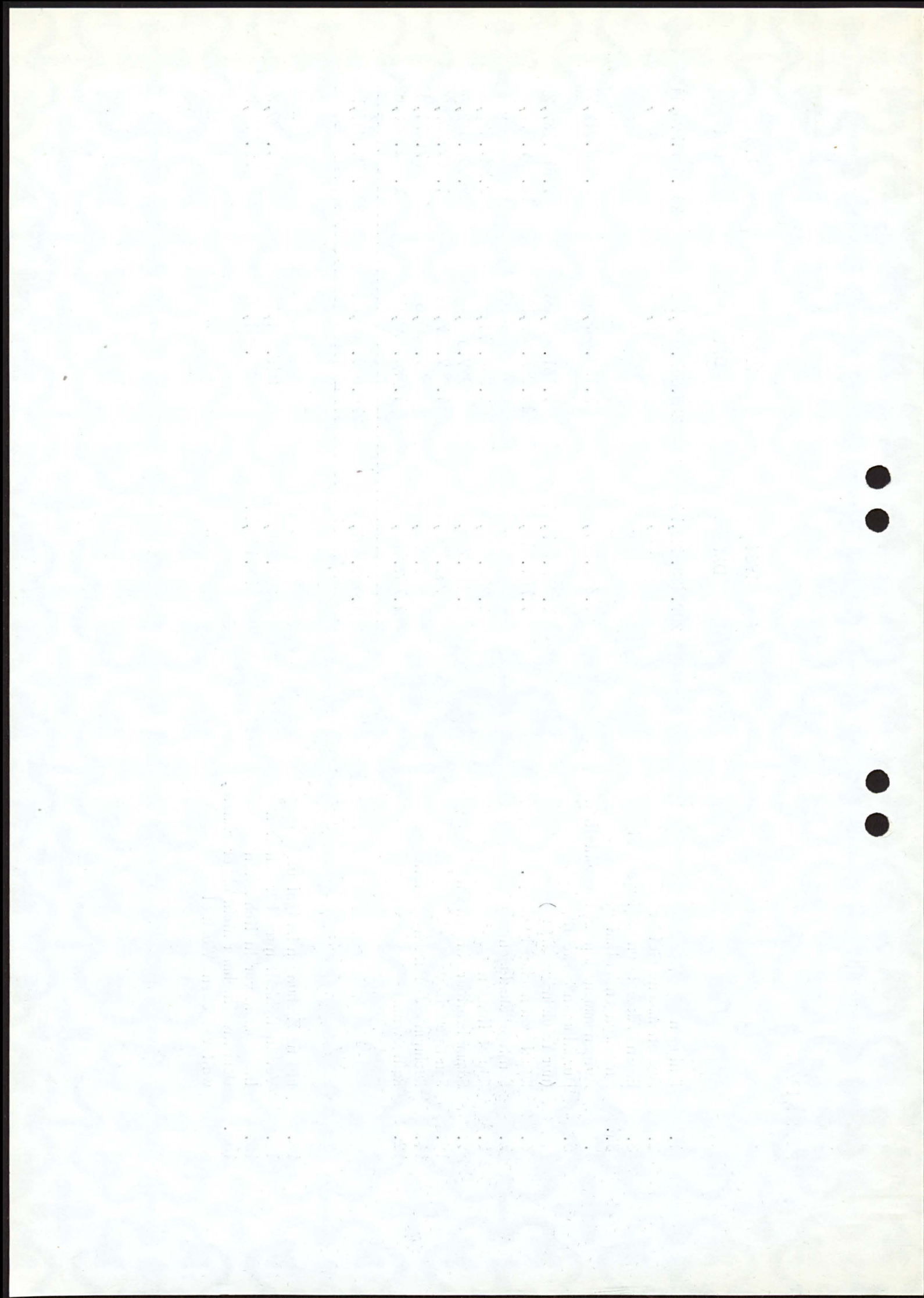



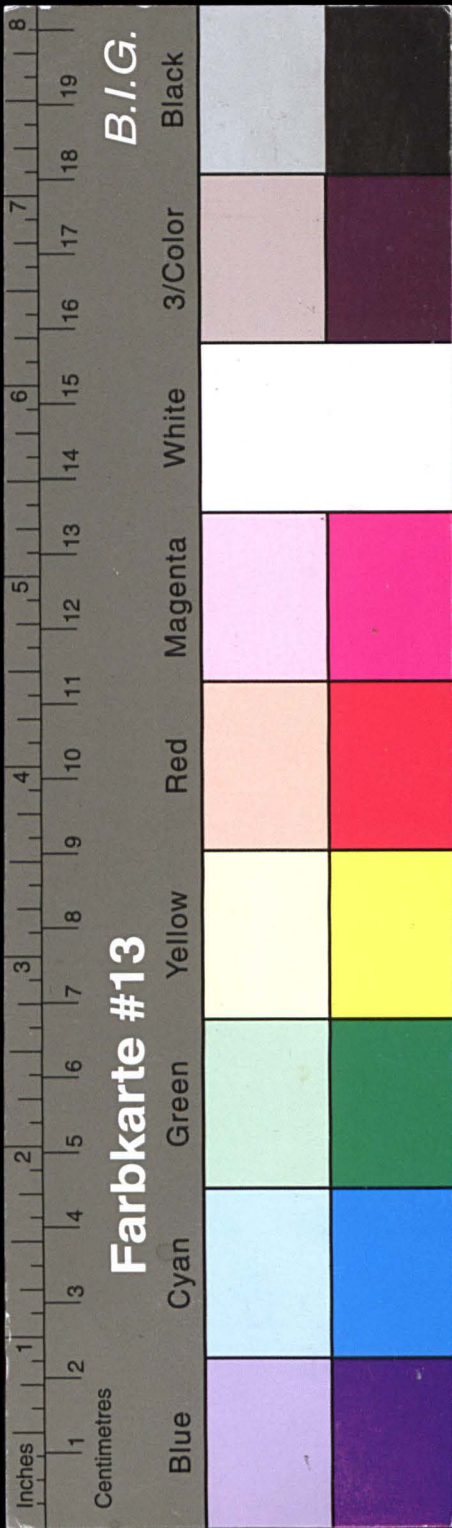

# Kreisarchiv Stormarn E103

Gefördert durch die Deutsche Forschungsgemeinschaft (DFG) -  
Projektnummer 415708552

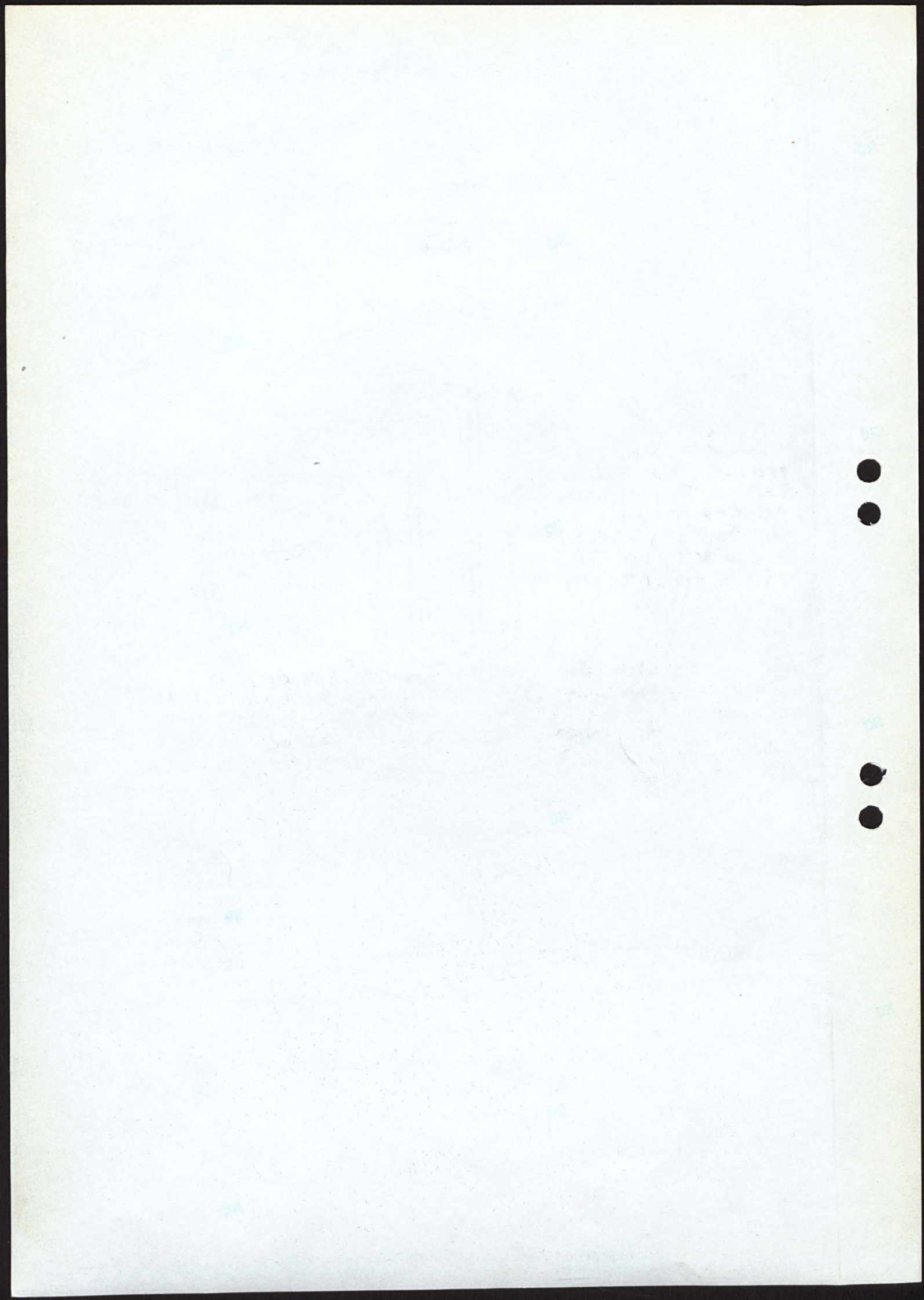

②  
34

KREISSPARKASSE STORMARN

Hauptstelle  
in  
Bad Oldesloe, Am Markt 3 a

Hauptzweigstellen

Hamburg-Billst., Steinbeker Hauptstr. 78	Glinde, Mühlenstraße 6
Hamburg-Sasel, Sas. Markt 11	Großhansdorf, Eilbergweg 4 a
Harksheide-Markt, Marktplatz 1	Reinbek, Bahnhofstraße 8
Harksheide-Ochsenz., Langenh. Ch. 687/89	Reinfeld, Paul-von-Schönau-Str. 17/19
Ahrensburg, Rondeel 6	Trittau, Poststraße 7
Ahrensburg-West, Rantzaustraße 122	Rethwisch
Bargteheide, Am Markt 16	Stapelhof
Bad Oldesloe-Bahnhof, Bangertstraße	Zarpen

Zweigstellen

Barsbüttel, Hauptstraße 35 a	Lütjensee, Hamburger Straße
Glashütte, Segeberger Chaussee 296	Neuschönningstedt, Möllner Landstr. 7
Glashütte, Tangstedter Landstr. 545	Oststeinbek, Möllner Landstraße 30 a
Großhansdorf-Kiekut, Barkholt	Schmalenbeck, Steker Landstraße 198
Harksheide-Nord, Ulzburger Str. 352	Tangstedt, Hauptstraße
Hoisdüffel, Hamburger Straße 108	

Nebenzweigstellen

Badendorf	Havighorst K.O.	Pöhl
Eichede	Havighorst K.St.	Rehhorst
Elmenhorst	Hoisdüffel	Todendorf
Grabau	Kl. Wesenberg	Trensbüttel
Groß-Barnitz	Meddewade	Westerau
Hammor	Möllhagen	Wilstedt

16

17

18

45

15



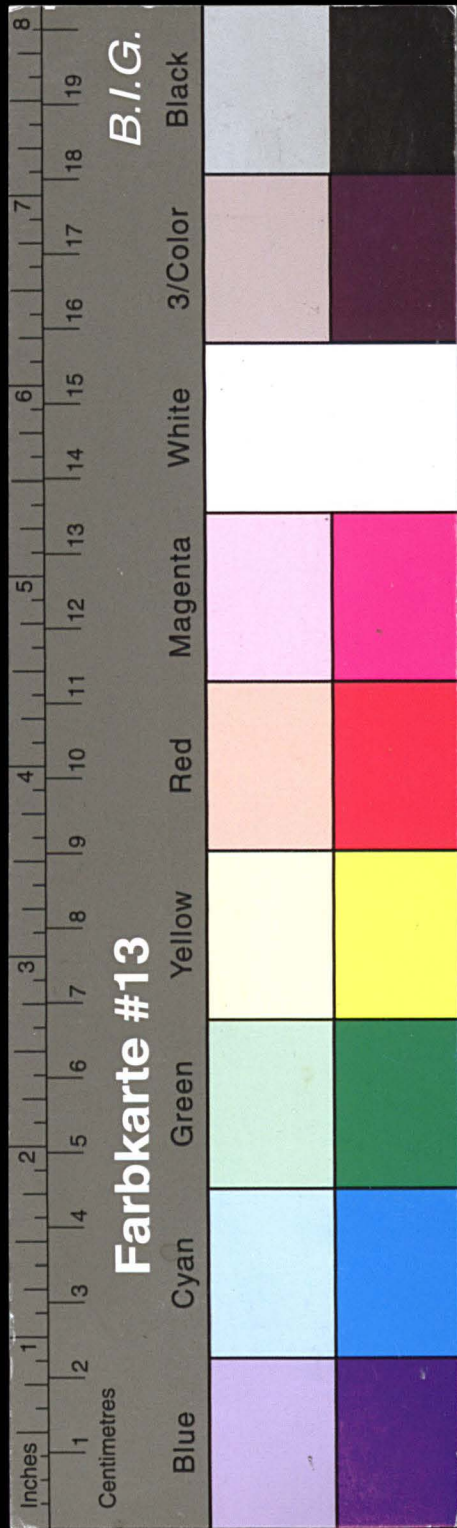

# Kreisarchiv Stormarn E103

Gefördert durch die Deutsche Forschungsgemeinschaft (DFG) -  
Projektnummer 415708552

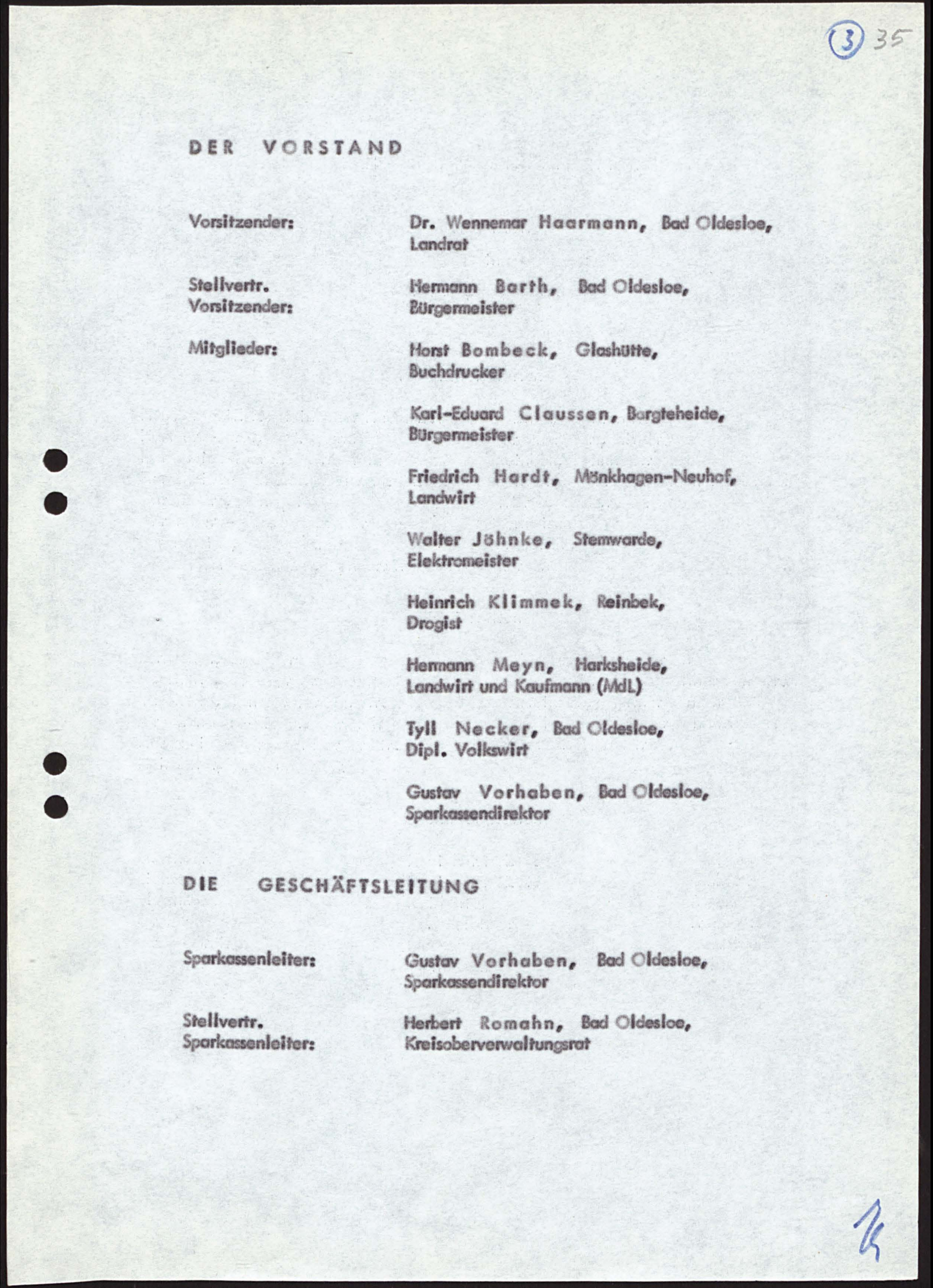
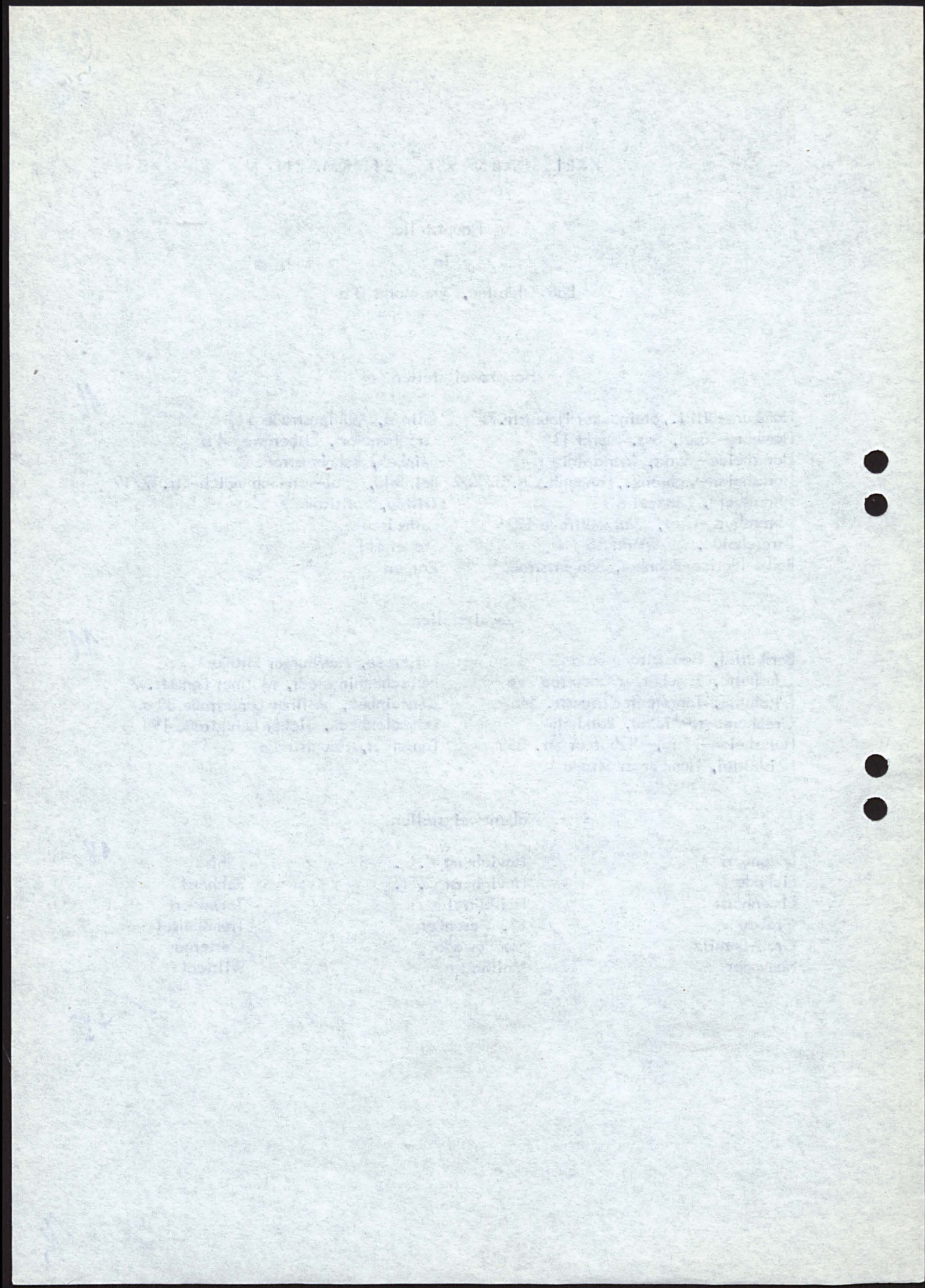

## DER VORSTAND

Vorsitzender:	Dr. Wennemar Haarmann, Bad Oldesloe, Landrat
Stellvertr. Vorsitzender:	Hermann Barth, Bad Oldesloe, Bürgermeister
Mitglieder:	Horst Bombeck, Glashütte, Buchdrucker
	Karl-Eduard Claussen, Borgsteheide, Bürgermeister
	Friedrich Hardt, Mönkhagen-Neuhof, Landwirt
	Walter Jöhnke, Stenwarder, Elektromeister
	Heinrich Klimmek, Reinbek, Drogist
	Hermann Meyn, Harksheide, Landwirt und Kaufmann (MdL)
	Tyll Necker, Bad Oldesloe, Dipl. Volkswirt
	Gustav Vorhaben, Bad Oldesloe, Sparkassendirektor

## DIE GESCHÄFTSLEITUNG

Sparkassenleiter:	Gustav Vorhaben, Bad Oldesloe, Sparkassendirektor
Stellvertr. Sparkassenleiter:	Herbert Romahn, Bad Oldesloe, Kreisoberverwaltungsrat



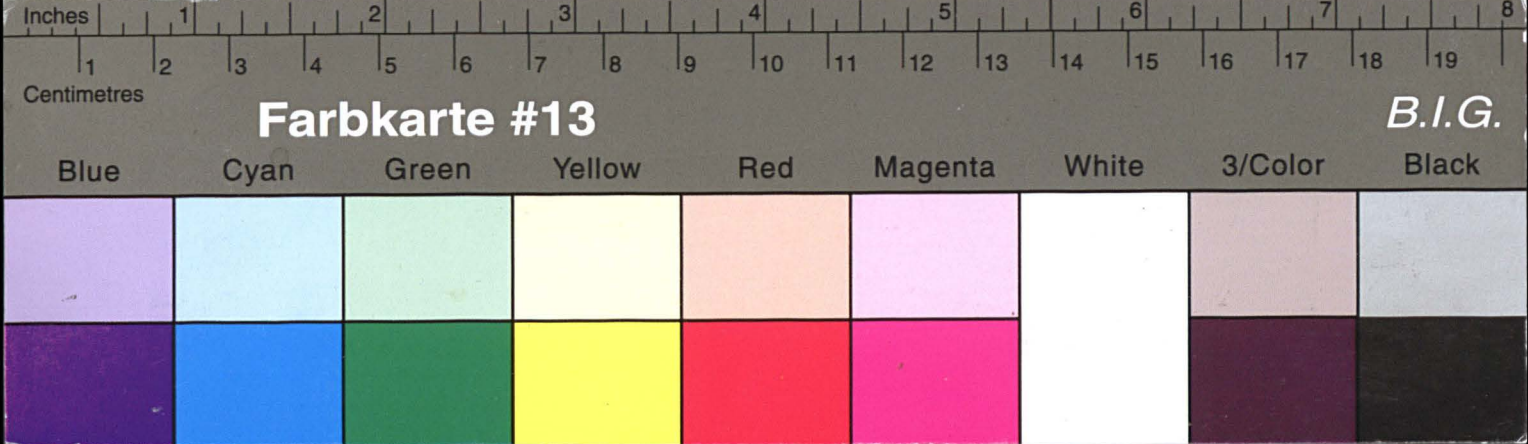

# Kreisarchiv Stormarn E103

Gefördert durch die Deutsche Forschungsgemeinschaft (DFG) -  
Projektnummer 415708552

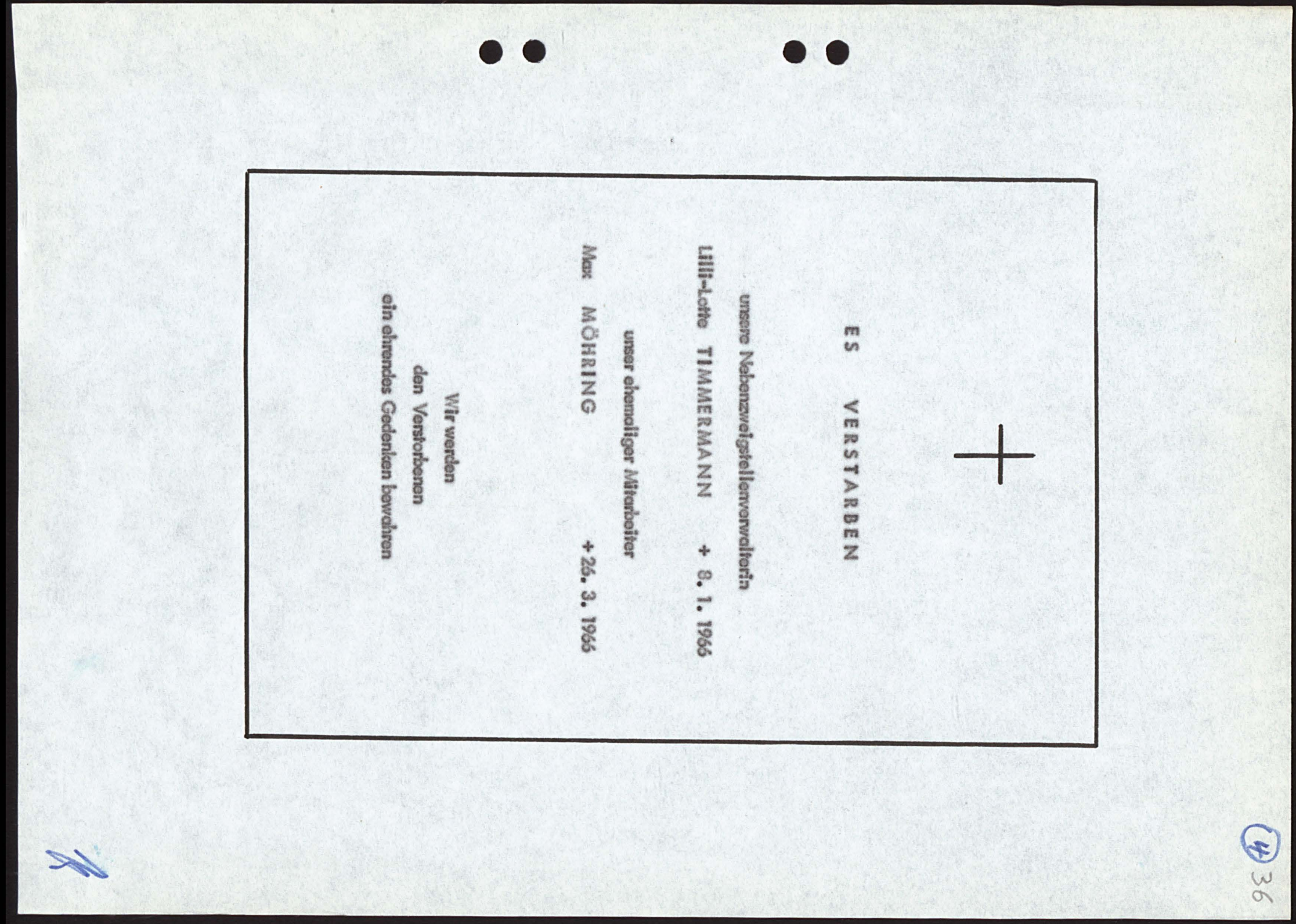
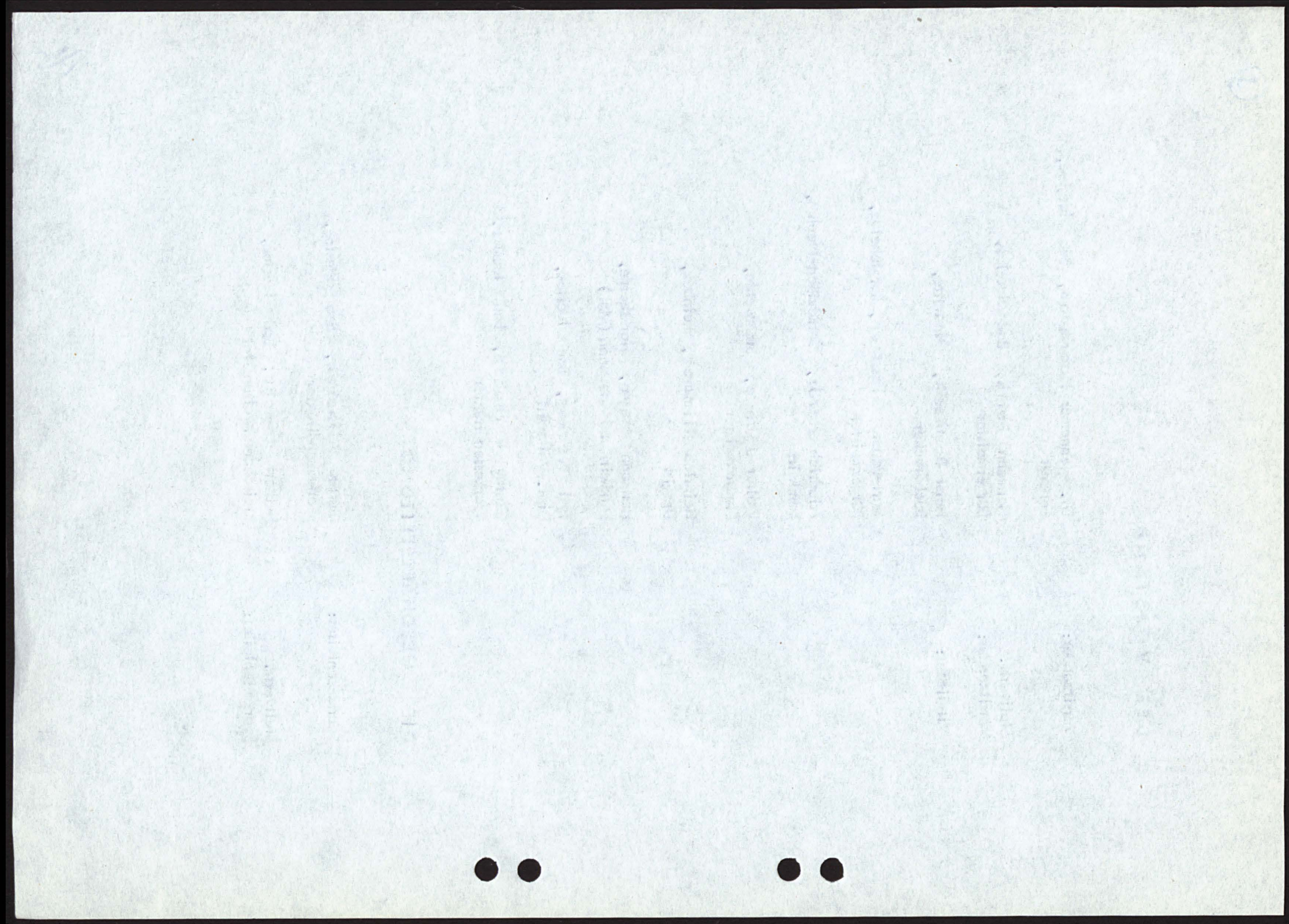



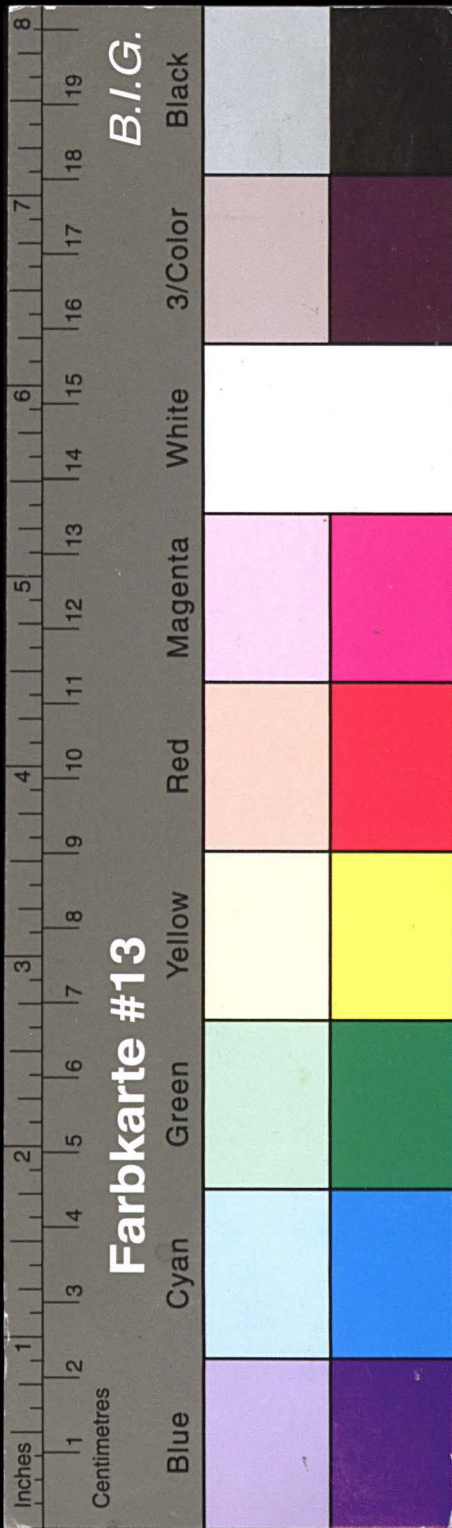

# Kreisarchiv Stormarn E103

Gefördert durch die Deutsche Forschungsgemeinschaft (DFG) -  
Projektnummer 415708552

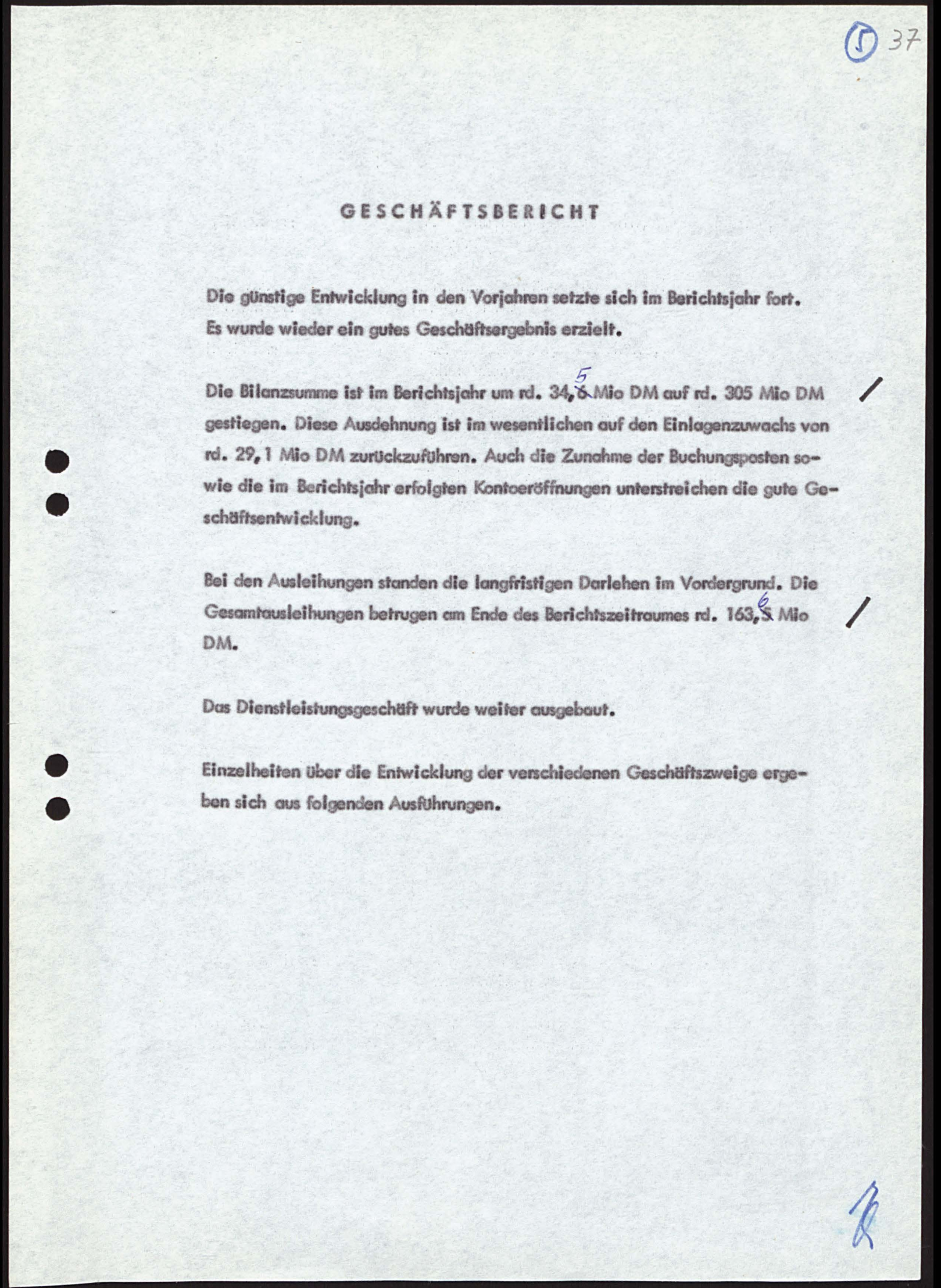
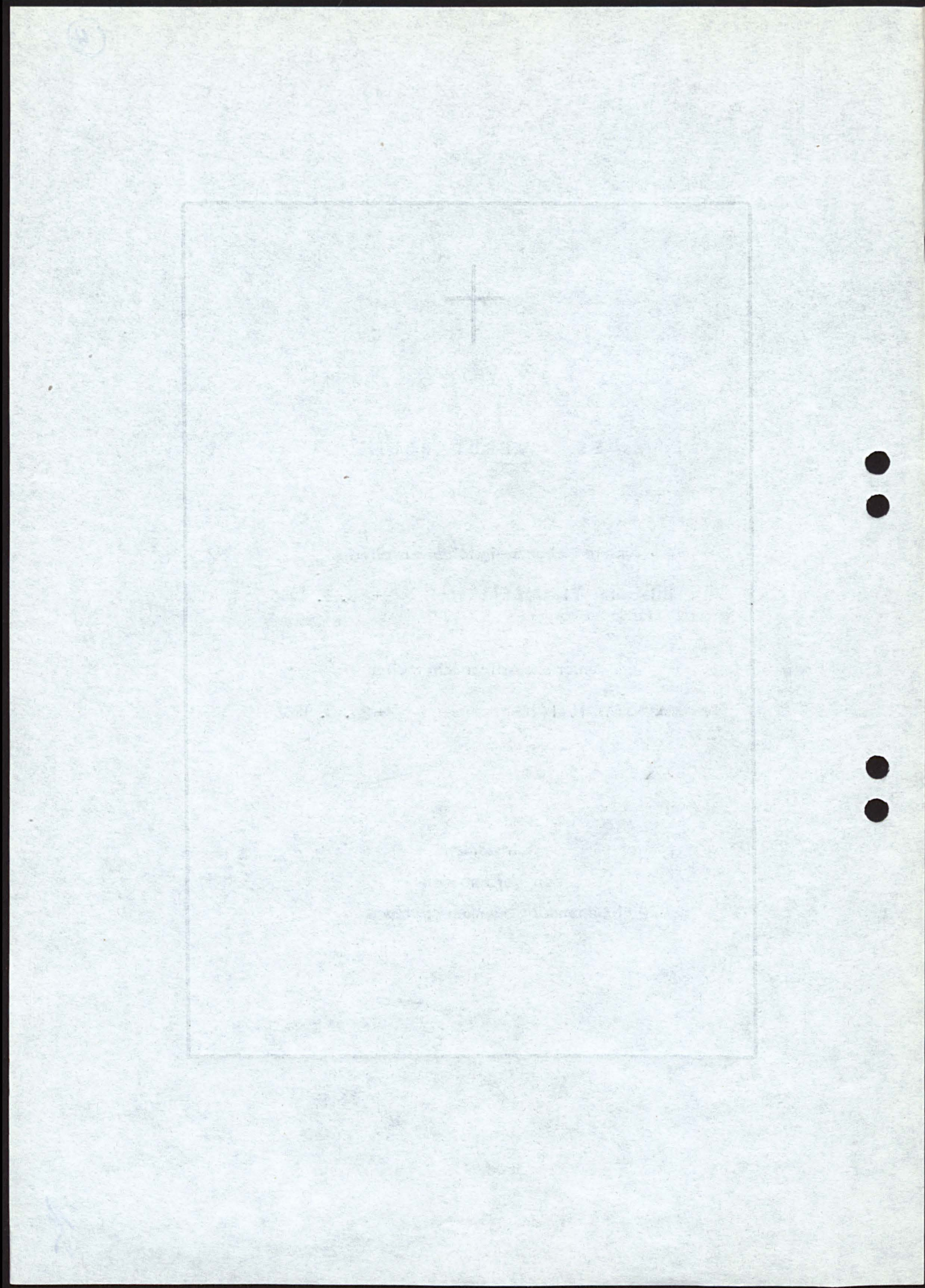





# Kreisarchiv Stormarn E103

Gefördert durch die Deutsche Forschungsgemeinschaft (DFG) -  
Projektnummer 415708552

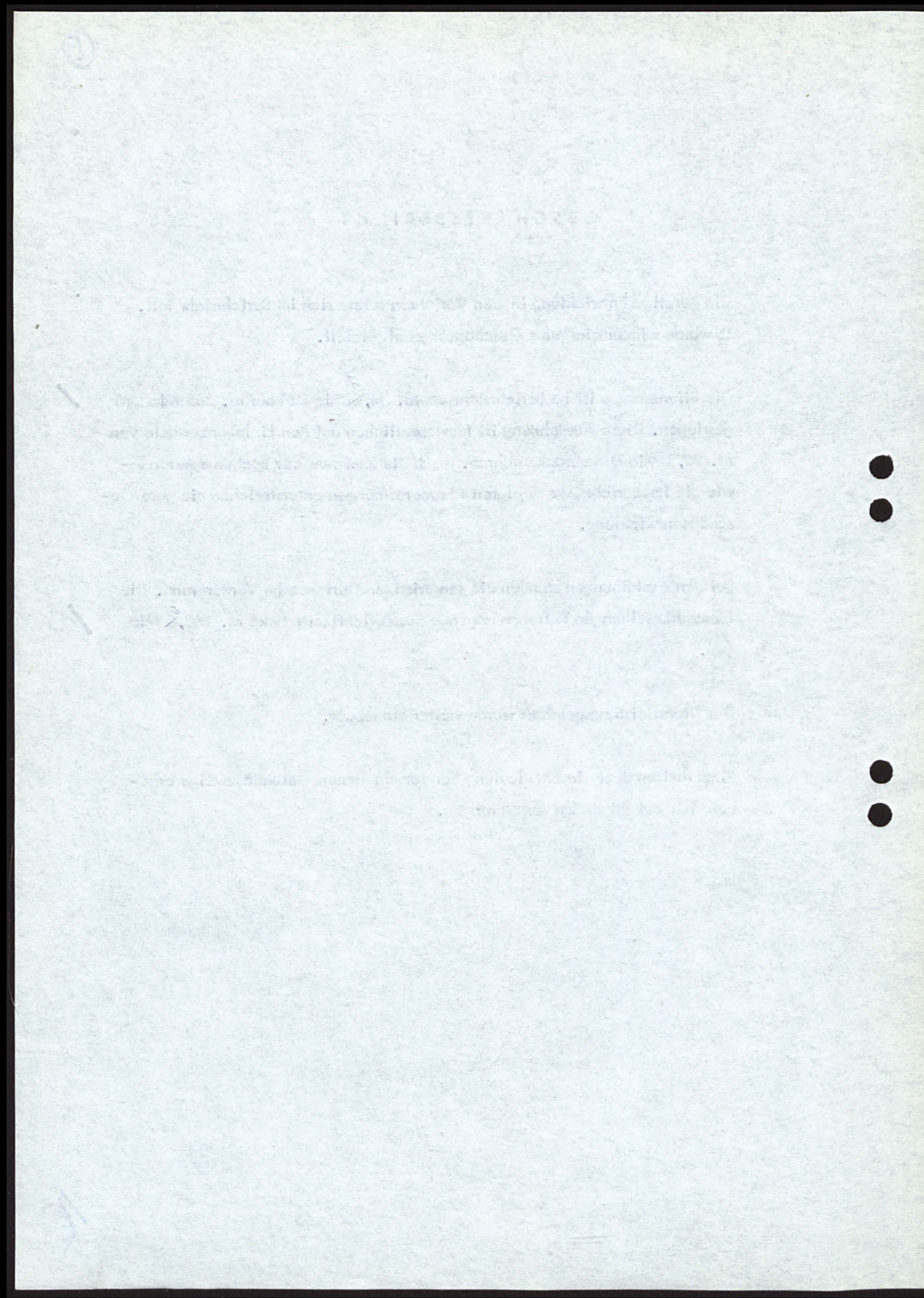

6 38  
neu

# GESCHÄFTSENTWICKLUNG

## Bilanzsummen

31.12.1964	DM	241.563.601,68
31.12.1965	DM	270.008.205,44
31.12.1966	DM	304.532.816,76

## Umsätze (eine Seite des Hauptbuches)

1964	DM	5.403.827.388,62
1965	DM	5.778.763.826,38
1966	DM	6.414.251.321,16

## Buchungsposten

1964	6.861.945 Stück
1965	7.290.396 Stück
1966	7.798.465 Stück

## Gesamteinlagen

	DM	Zugang im Laufe des Jahres im Vergleich zum Bestand des Vorjahres	
		DM	%
31.12.1964	209.433.420,71	28.364.857,17	15,67
31.12.1965	235.557.002,72	26.123.582,01	12,47
31.12.1966	264.689.796,11	29.132.793,39	12,37

## Gesamtausleihungen

31.12.1964	DM	131.355.388,35
31.12.1965	DM	144.441.357,14
31.12.1966	DM	163.605.412,71

## Konten

	Spar	Konto- korrent	Darlehen	Durchfö. Kredite	Gesamt- anzahl
31.12.1964	86.545	22.167	10.535	1.459	120.706
31.12.1965	92.984	25.275	10.684	1.479	130.422
31.12.1966	98.156	28.190	10.568	1.446	138.360

24





# Kreisarchiv Stormarn E103

Gefördert durch die Deutsche Forschungsgemeinschaft (DFG) -  
Projektnummer 415708552

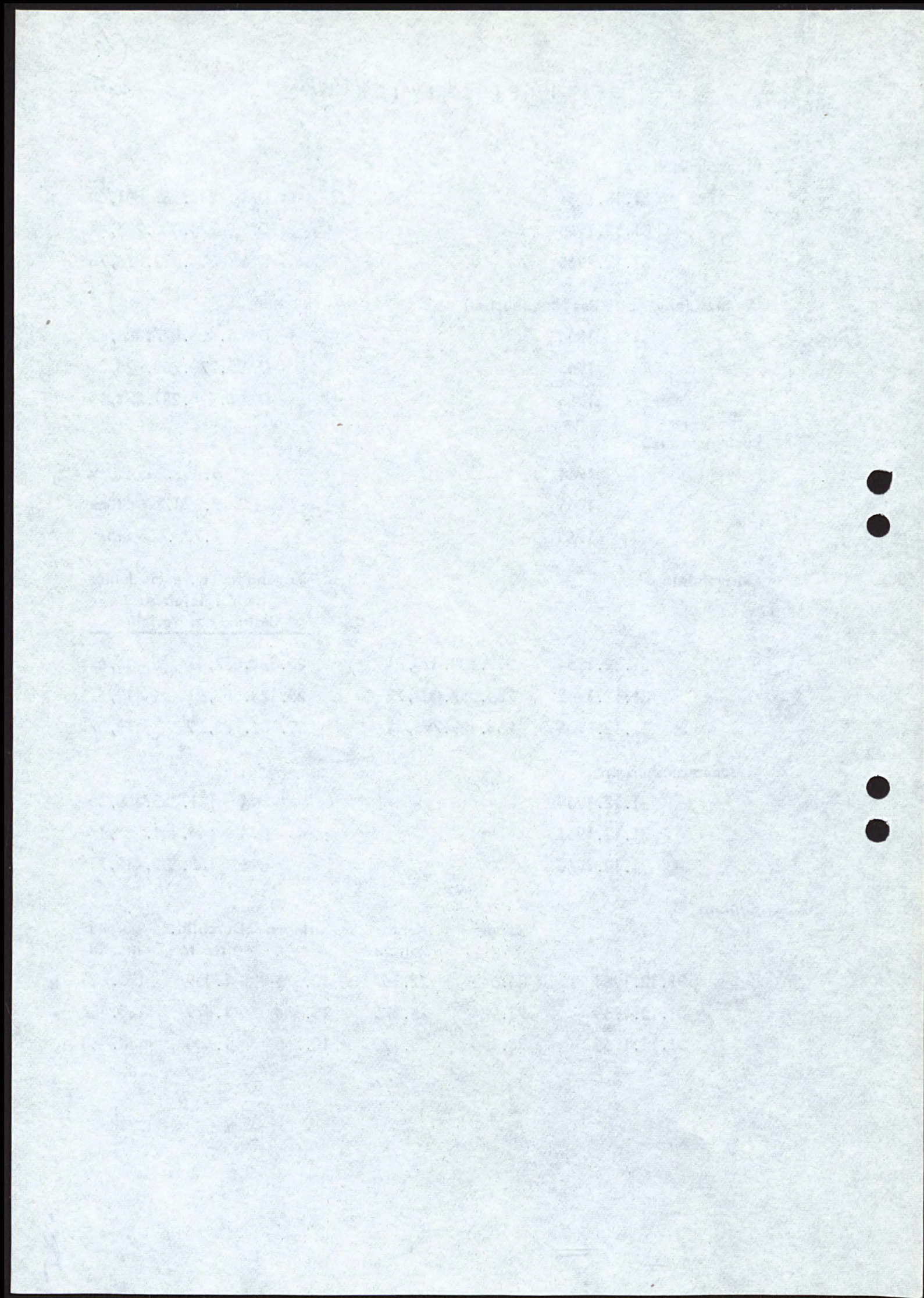

(7) 39  
non

## PASSIVGESCHÄFT

Spareinlagen

Im Jahre 1966 haben sich die Spareinlagen erneut beträchtlich erhöht.  
Der Bestand betrug

am 31. Dezember 1965	DM 182.046.114,38
am 31. Dezember 1966	DM 207.960.581,64
Zuwachs	DM 25.914.467,26
= 14,2 % des Anfangsbestandes.	

Anzahl der Sparkassenbücher

An Sparkassenbüchern waren ausgegeben:

am 31. Dezember 1965	92.984 Stück
am 31. Dezember 1966	98.156 Stück
Zugang	5.172 Stück

Durchschnittsguthaben

Das Durchschnittsguthaben je Sparkonto betrug

am 31. Dezember 1965	DM 1.957,82
am 31. Dezember 1966	DM 2.118,80

Es hat sich somit gegenüber dem Vorjahr um DM 160,98 erhöht.

Prämienbegünstigtes Vertragssparen

Es bestanden

	Verträge	Guthaben
am 31. Dezember 1965	10.061	DM 11.988.055,53
am 31. Dezember 1966	11.931	DM 15.310.496,98

Das prämienbegünstigte Vertragssparen hat sich auch im abgelaufenen Jahr gut entwickelt.

17





# Kreisarchiv Stormarn E103

Gefördert durch die Deutsche Forschungsgemeinschaft (DFG) -  
Projektnummer 415708552

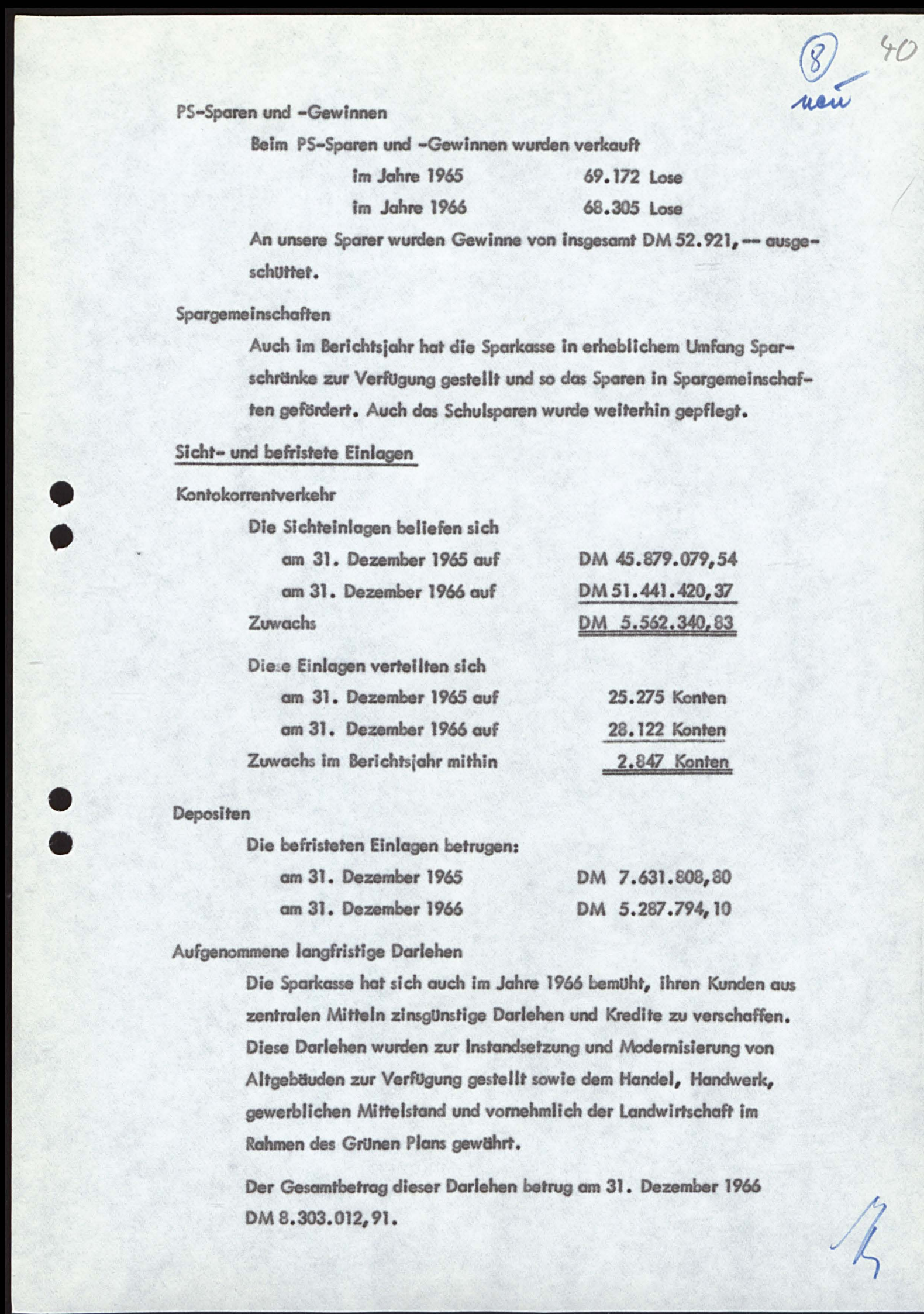
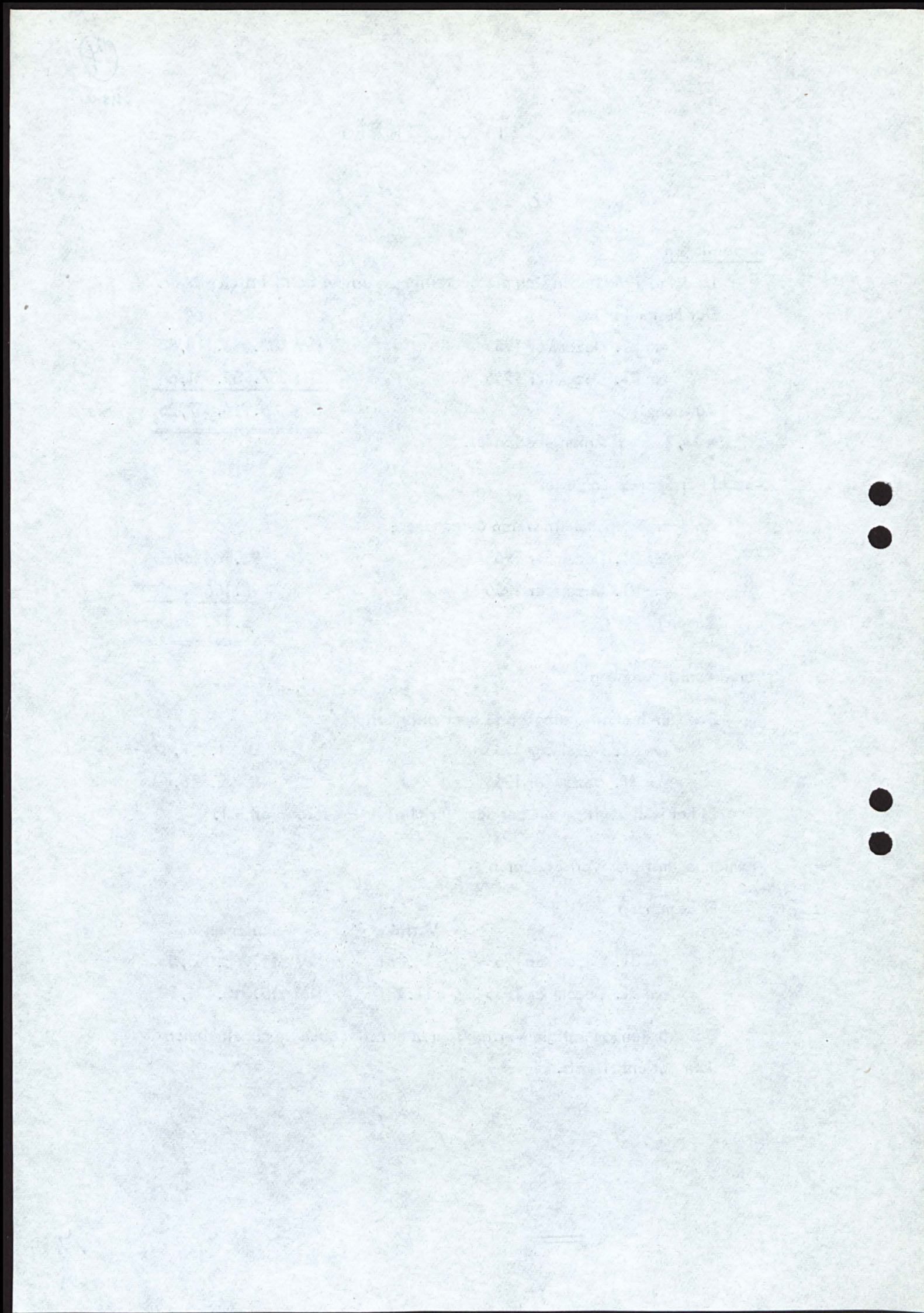

## PS-Sparen und -Gewinnen

Beim PS-Sparen und -Gewinnen wurden verkauft

im Jahre 1965	69.172 Lose
im Jahre 1966	68.305 Lose

An unsere Sparer wurden Gewinne von insgesamt DM 52.921, -- ausgeschüttet.

## Spargemeinschaften

Auch im Berichtsjahr hat die Sparkasse in erheblichem Umfang Sparschränke zur Verfügung gestellt und so das Sparen in Spargemeinschaften gefördert. Auch das Schulsparen wurde weiterhin gepflegt.

## Sicht- und befristete Einlagen

### Kontokorrentverkehr

Die Sichteinlagen beliefen sich	
am 31. Dezember 1965 auf	DM 45.879.079,54
am 31. Dezember 1966 auf	DM 51.441.420,37
Zuwachs	<u>DM 5.562.340,83</u>

Diese Einlagen verteilten sich	
am 31. Dezember 1965 auf	25.275 Konten
am 31. Dezember 1966 auf	<u>28.122 Konten</u>
Zuwachs im Berichtsjahr mithin	<u>2.847 Konten</u>

### Depositen

Die befristeten Einlagen betrugen:	
am 31. Dezember 1965	DM 7.631.808,80
am 31. Dezember 1966	DM 5.287.794,10

### Aufgenommene langfristige Darlehen

Die Sparkasse hat sich auch im Jahre 1966 bemüht, ihren Kunden aus zentralen Mitteln zinsgünstige Darlehen und Kredite zu verschaffen. Diese Darlehen wurden zur Instandsetzung und Modernisierung von Altgebäuden zur Verfügung gestellt sowie dem Handel, Handwerk, gewerblichen Mittelstand und vornehmlich der Landwirtschaft im Rahmen des Grünen Plans gewährt.

Der Gesamtbetrag dieser Darlehen betrug am 31. Dezember 1966 DM 8.303.012,91.



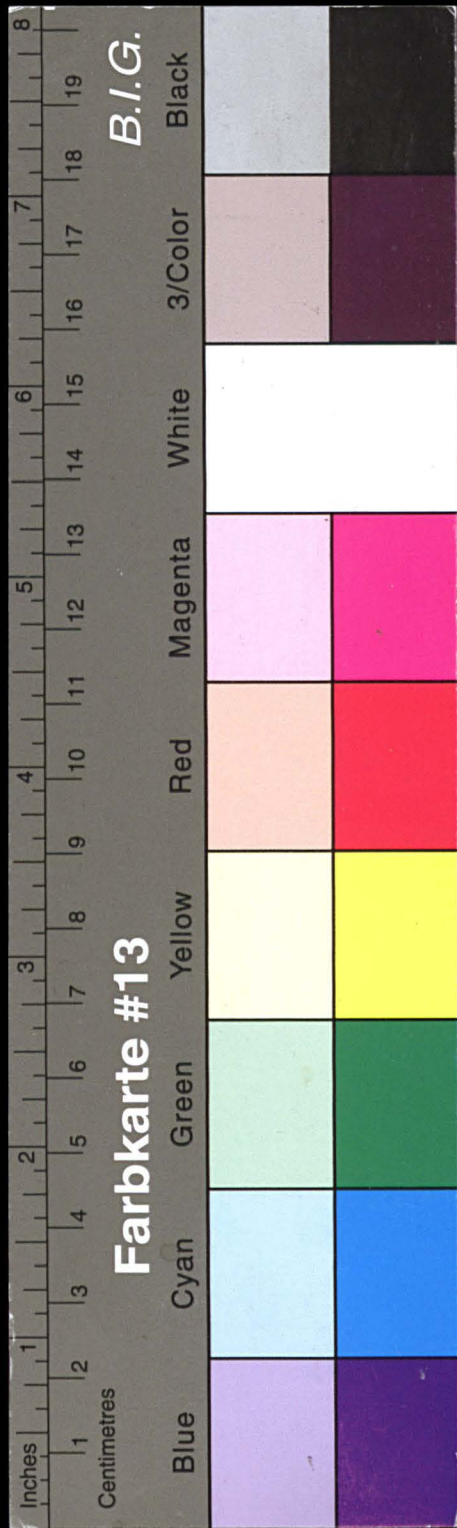

# Kreisarchiv Stormarn E103

Gefördert durch die Deutsche Forschungsgemeinschaft (DFG) -  
Projektnummer 415708552

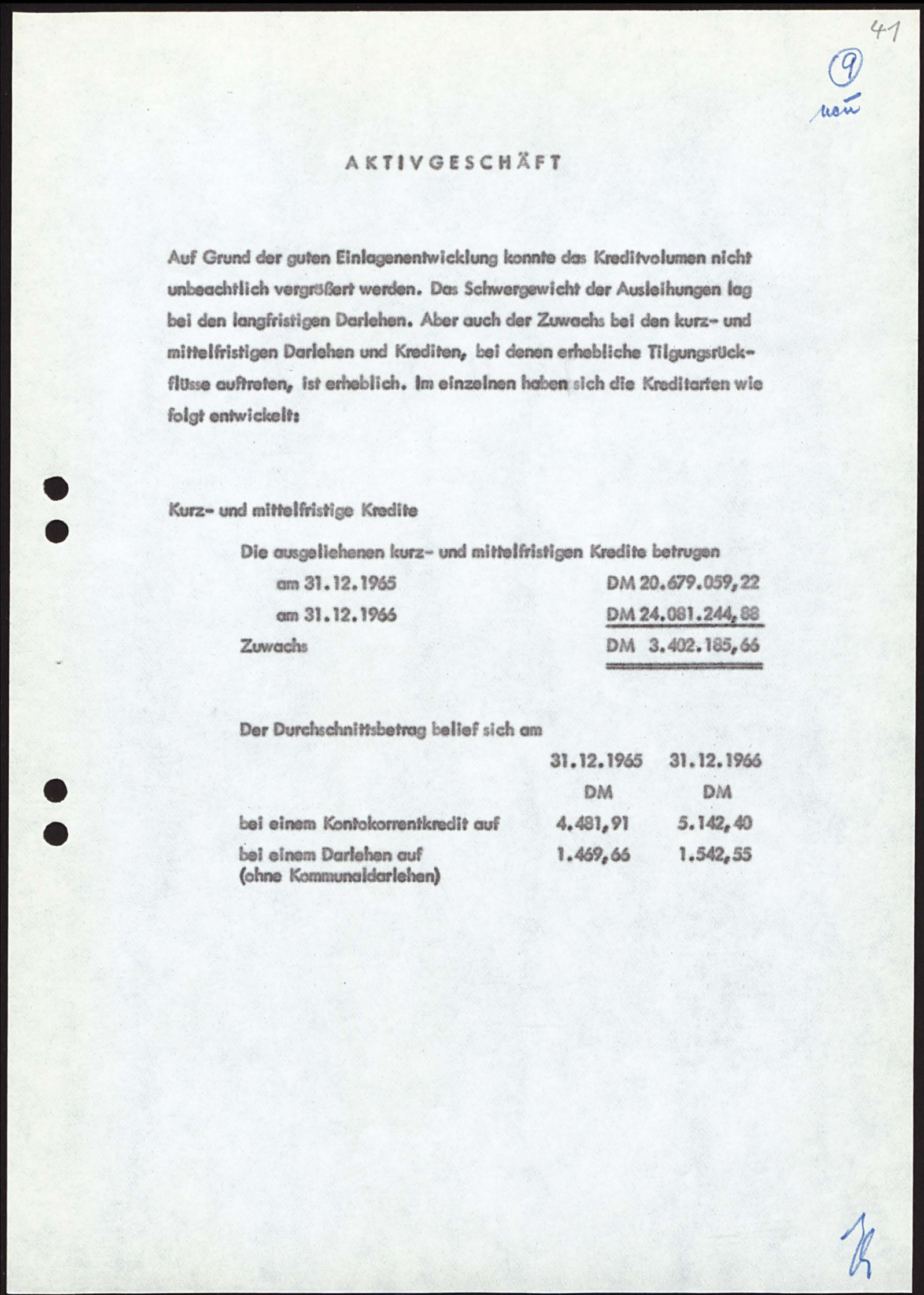
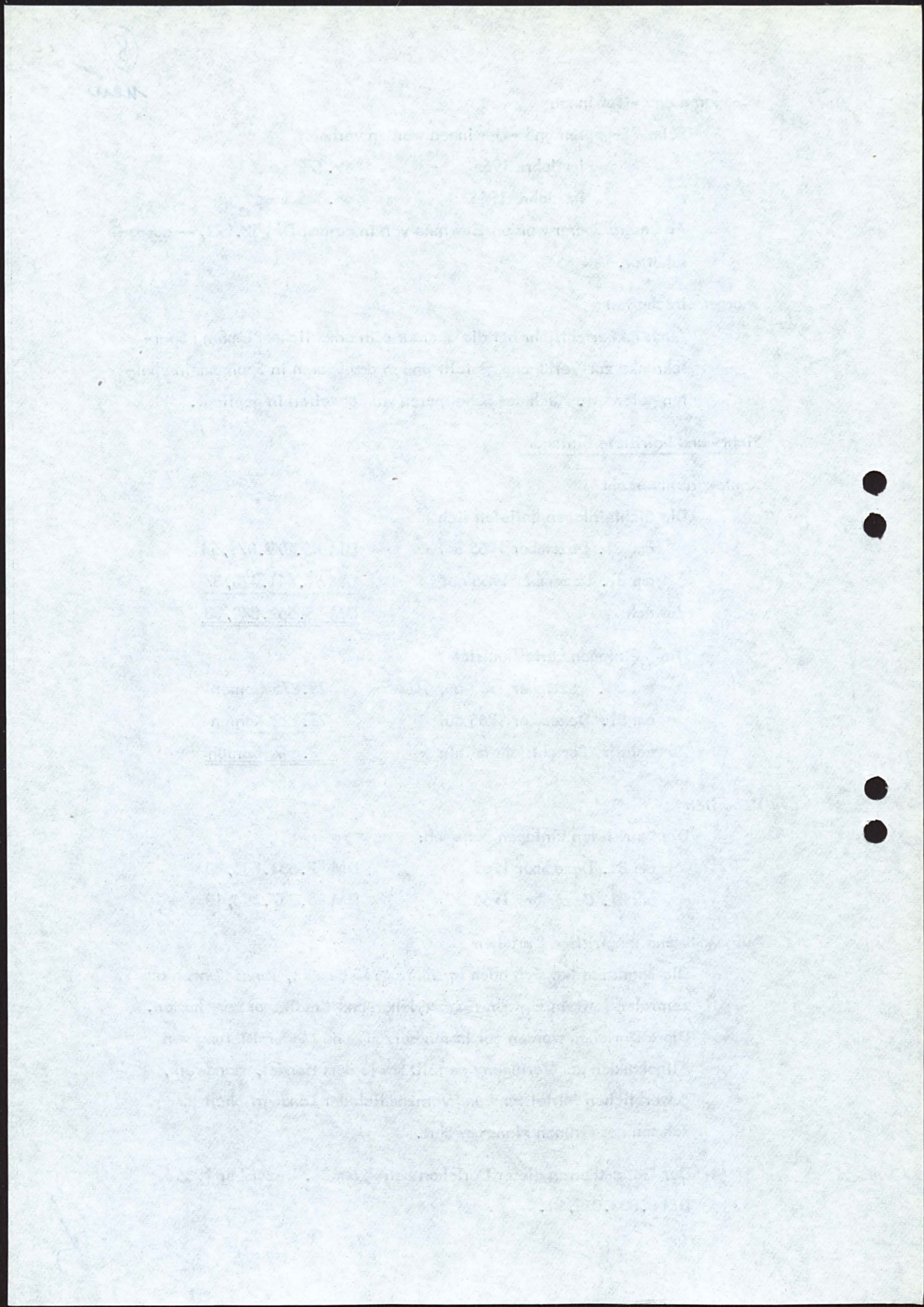



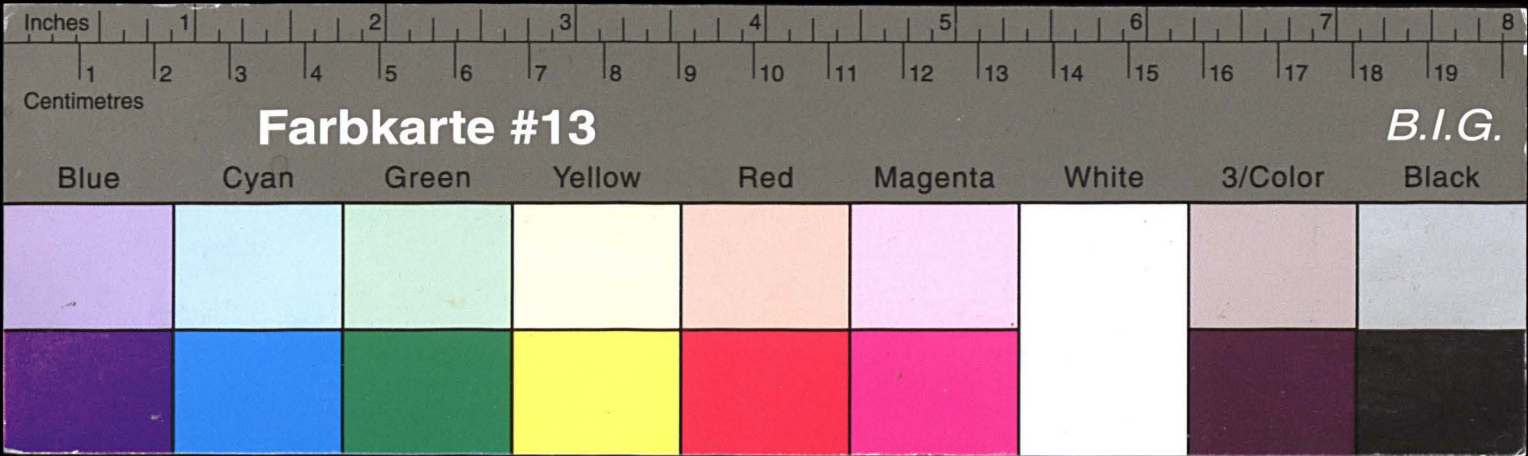

# Kreisarchiv Stormarn E103

Gefördert durch die Deutsche Forschungsgemeinschaft (DFG) -  
Projektnummer 415708552

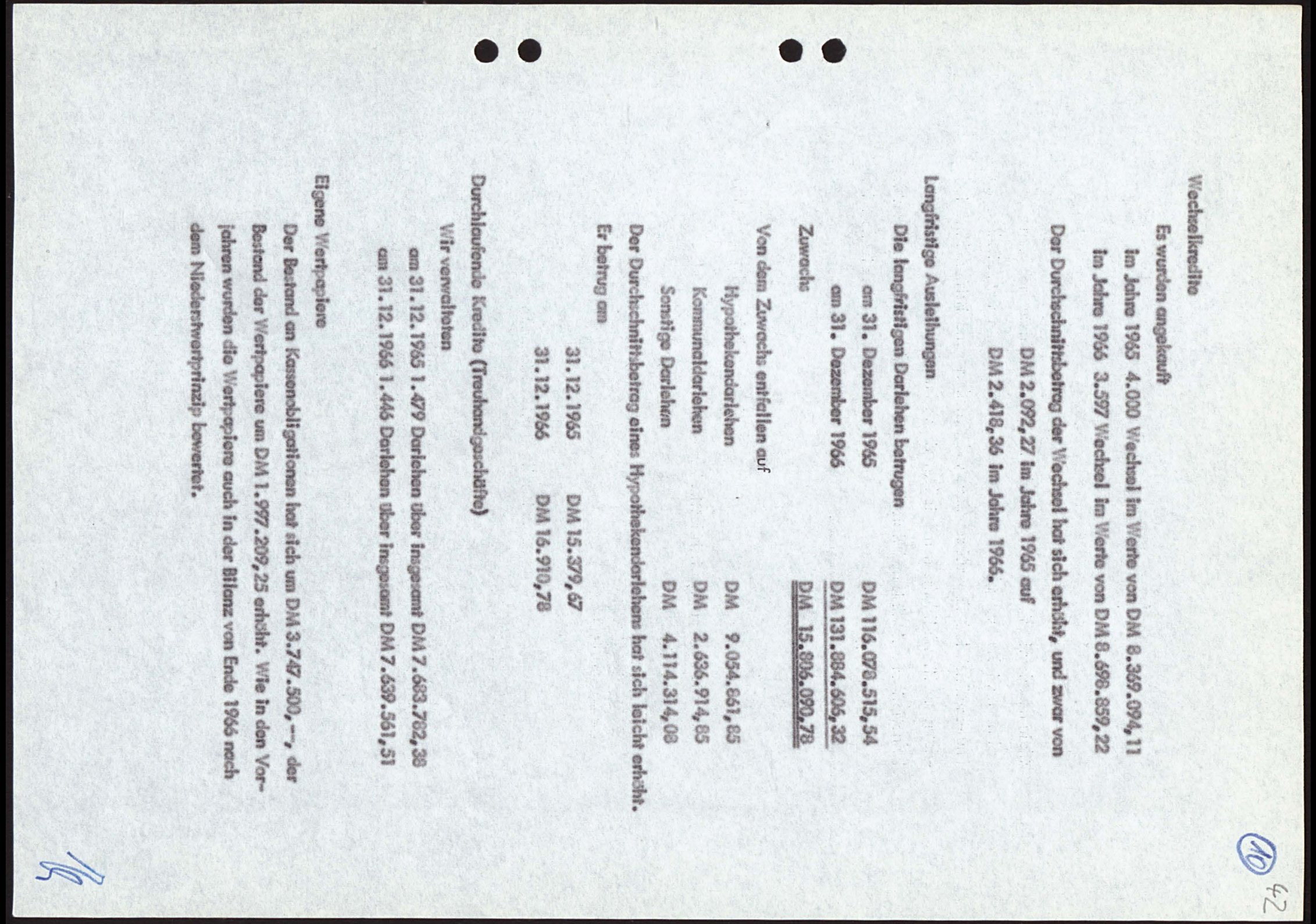
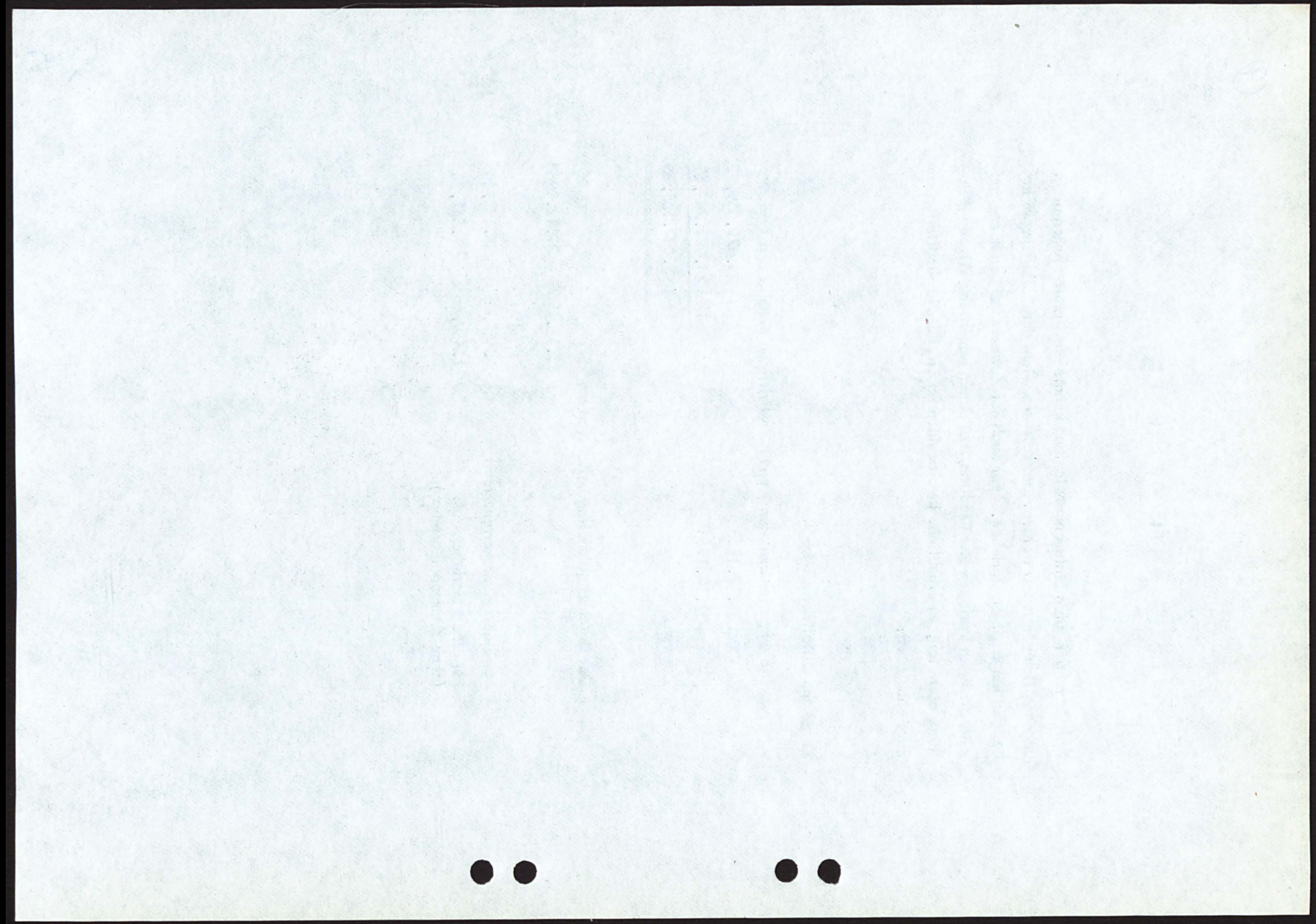





# Kreisarchiv Stormarn E103

Gefördert durch die Deutsche Forschungsgemeinschaft (DFG) -  
Projektnummer 415708552

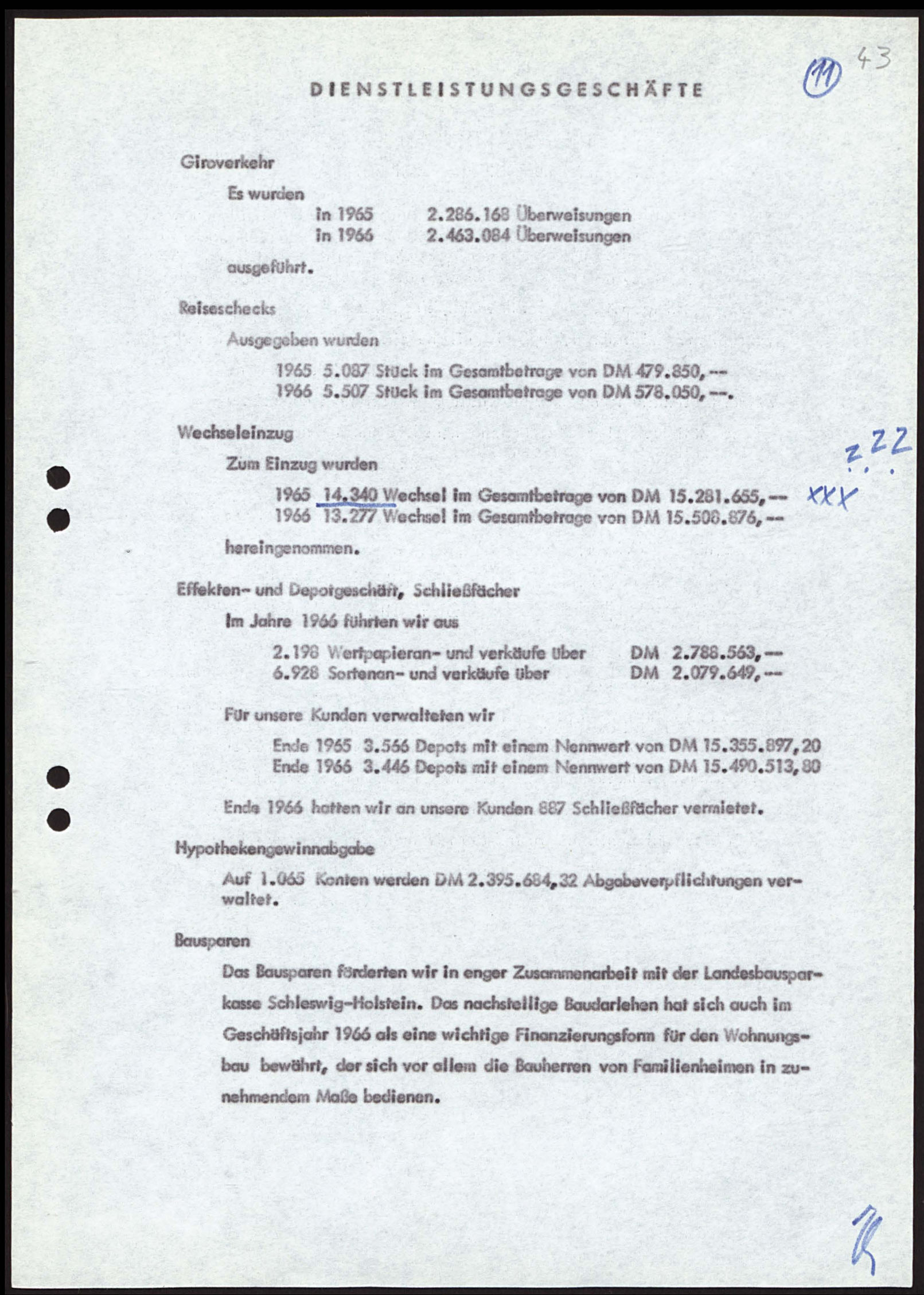
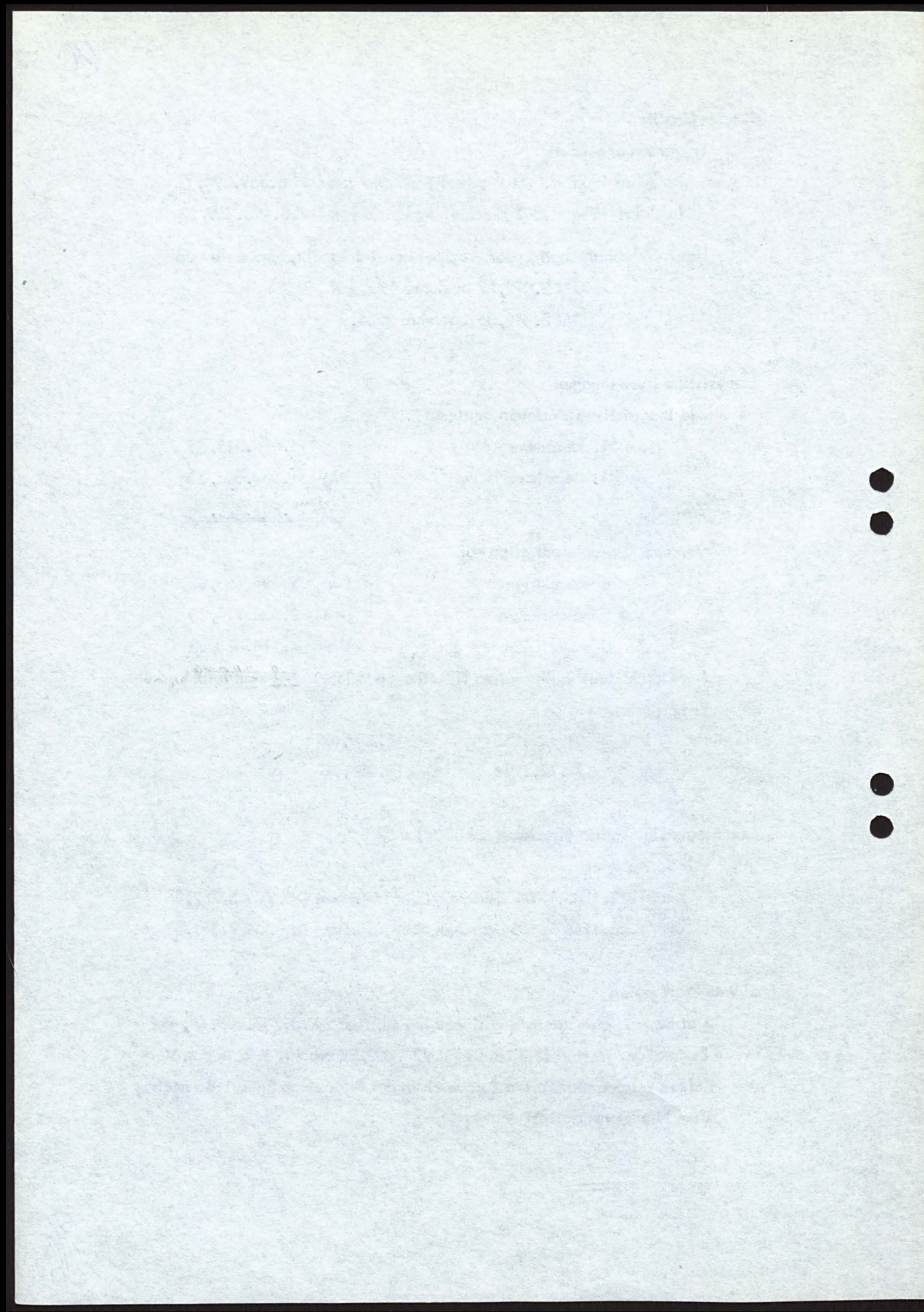



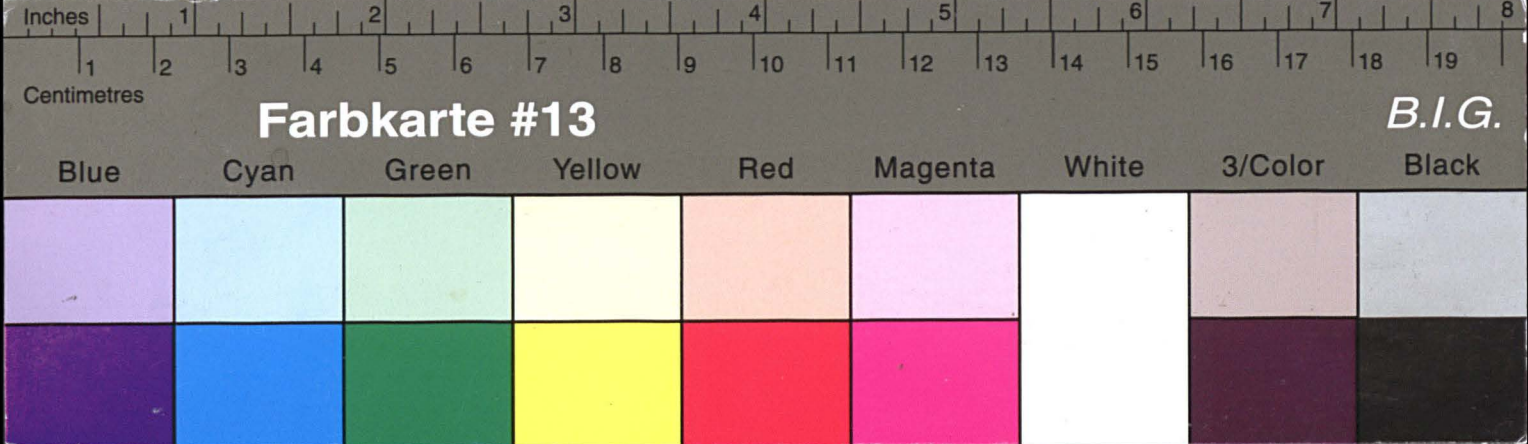

# Kreisarchiv Stormarn E103

Gefördert durch die Deutsche Forschungsgemeinschaft (DFG) -  
Projektnummer 415708552

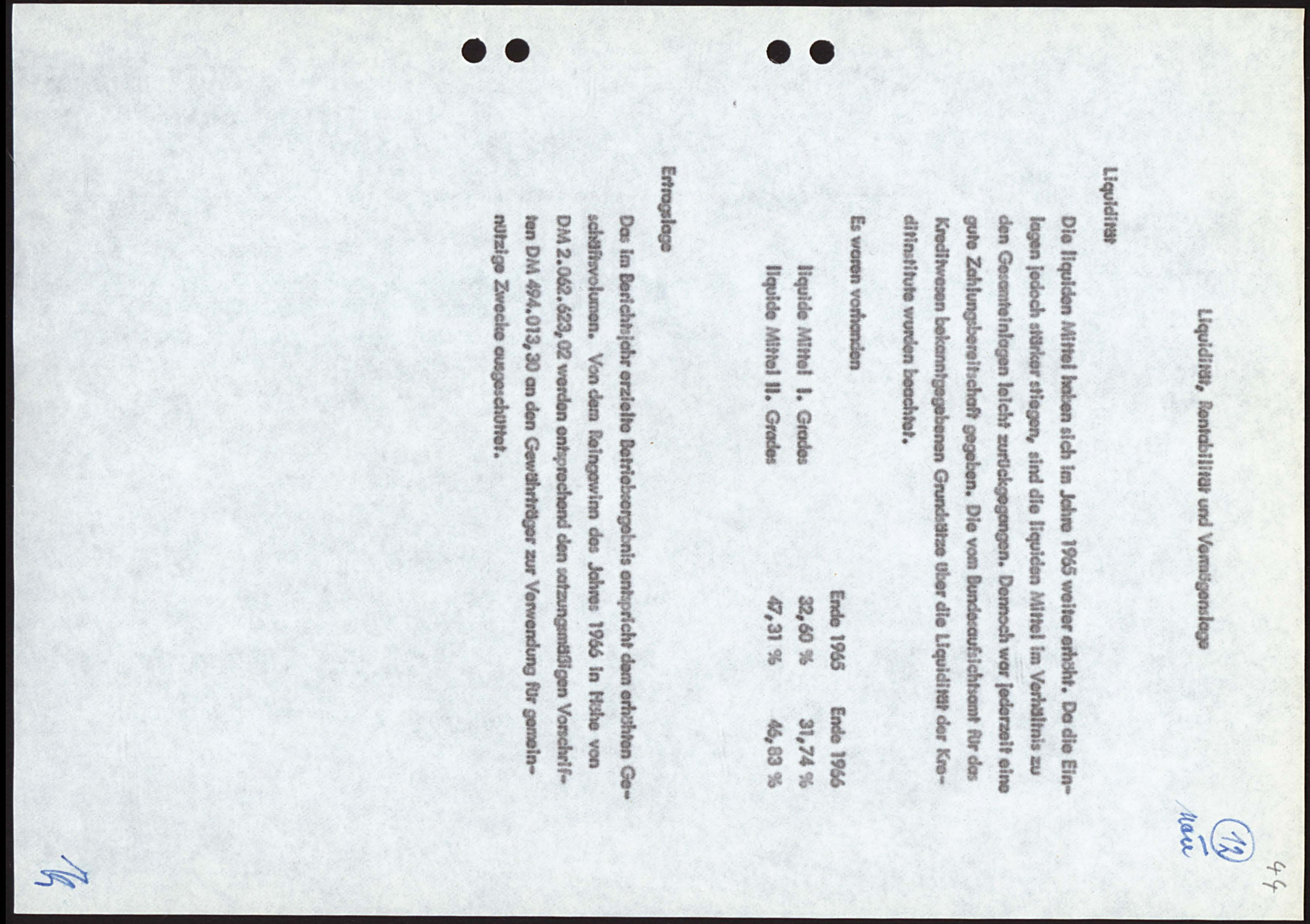
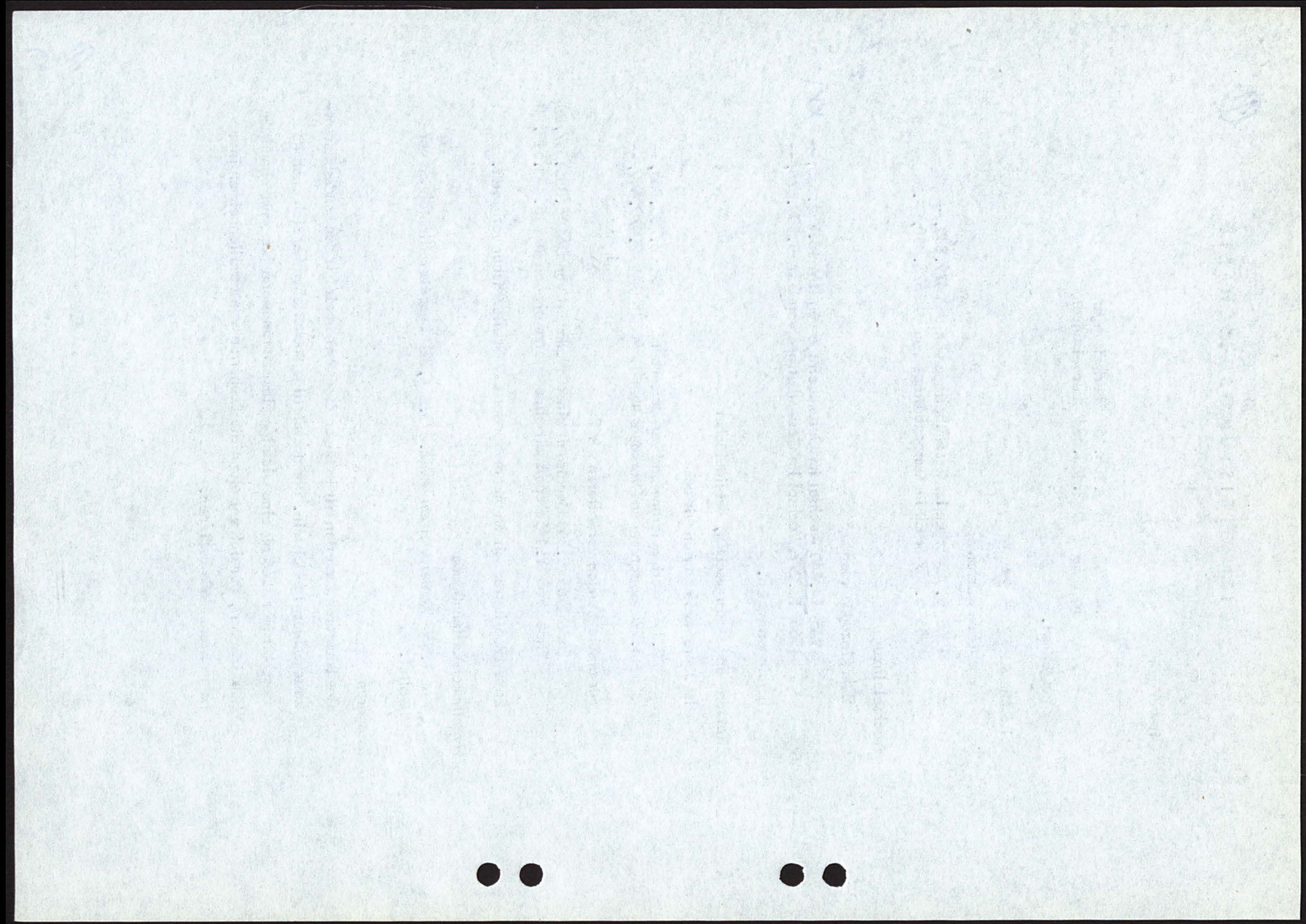



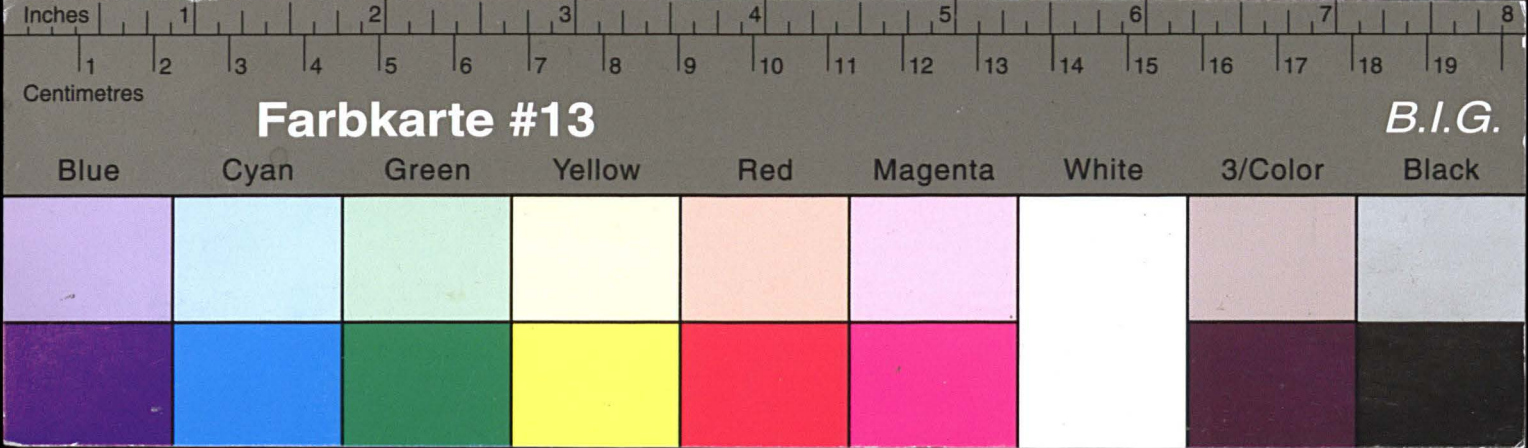

# Kreisarchiv Stormarn E103

Gefördert durch die Deutsche Forschungsgemeinschaft (DFG) -  
Projektnummer 415708552

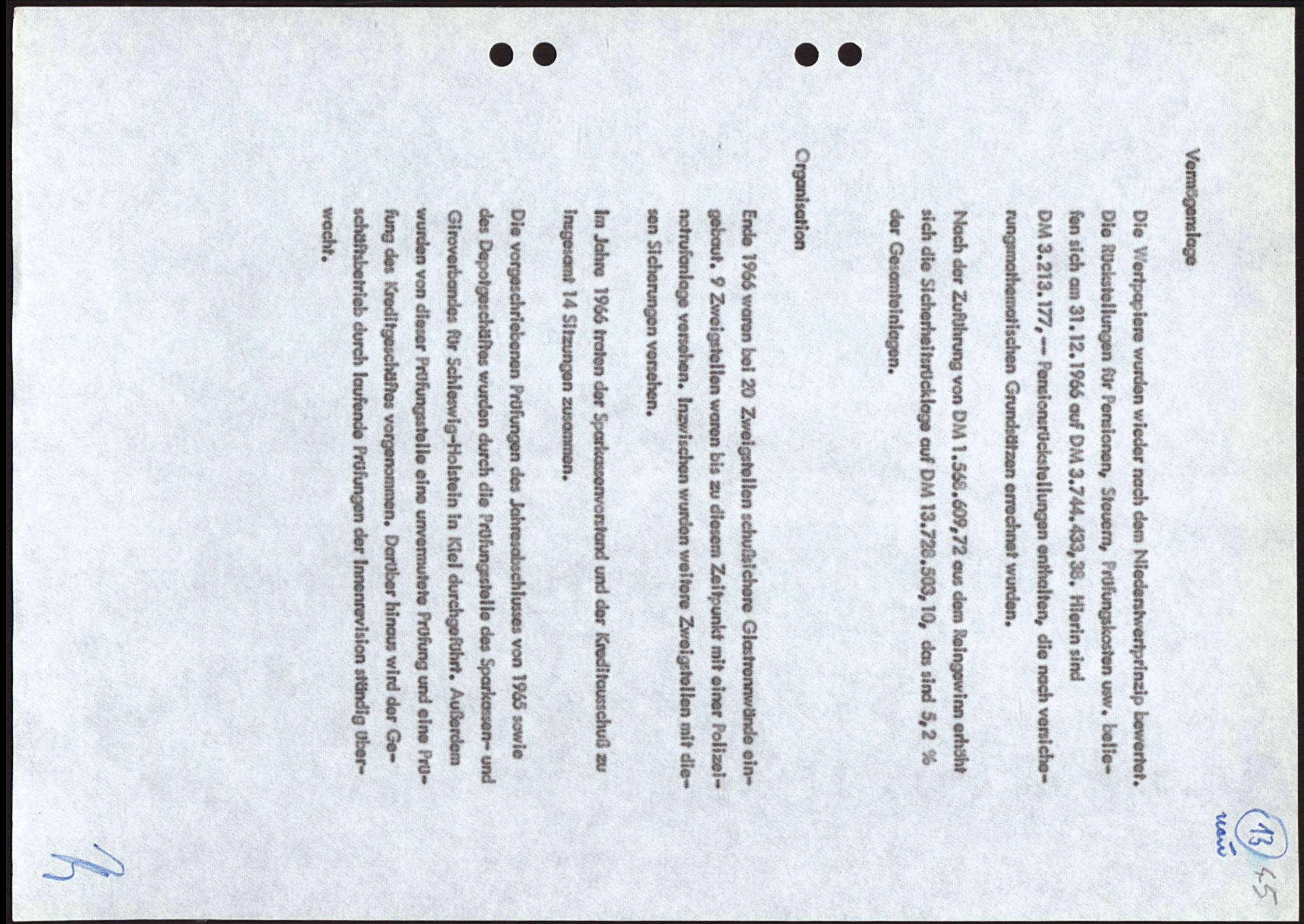
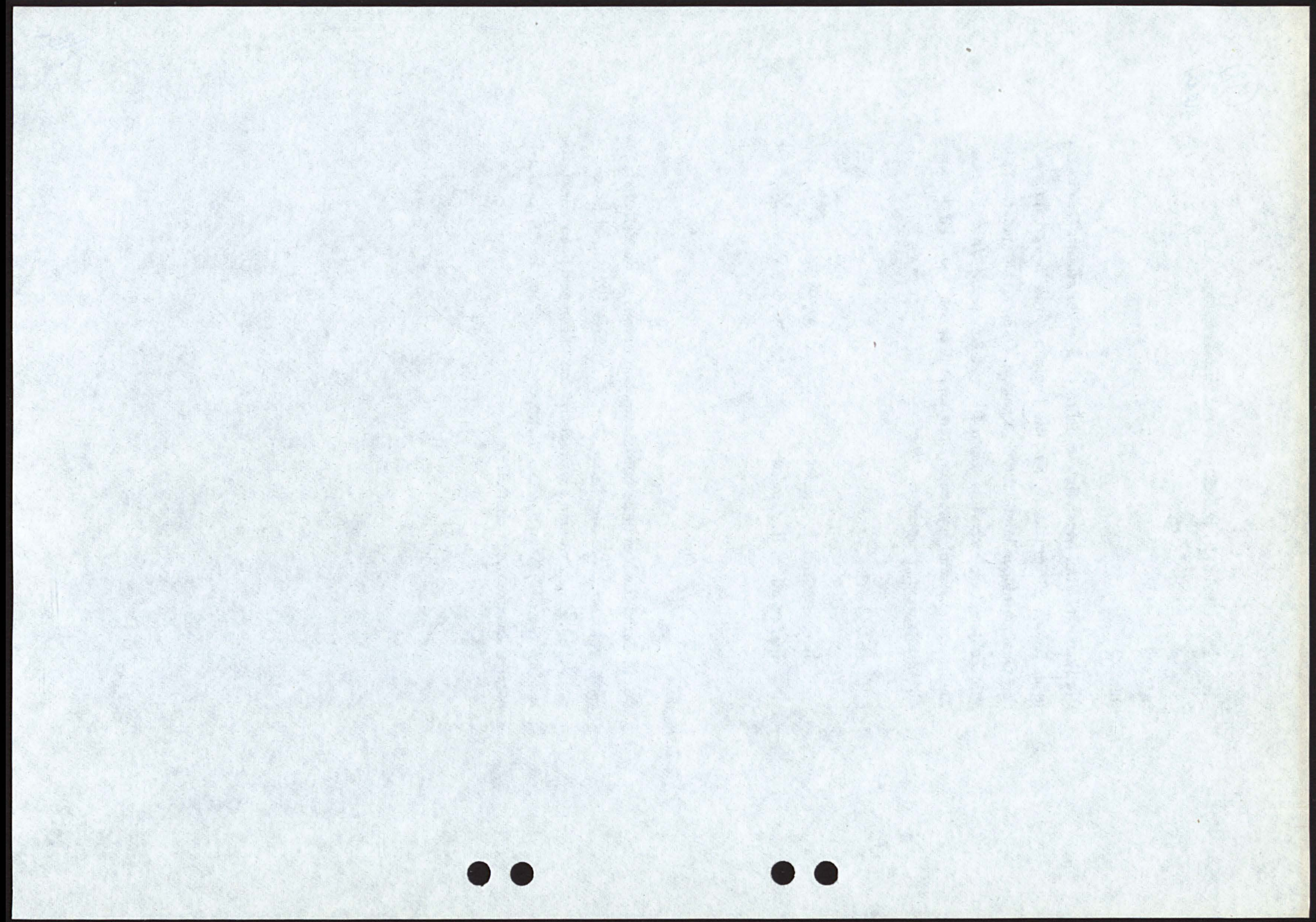



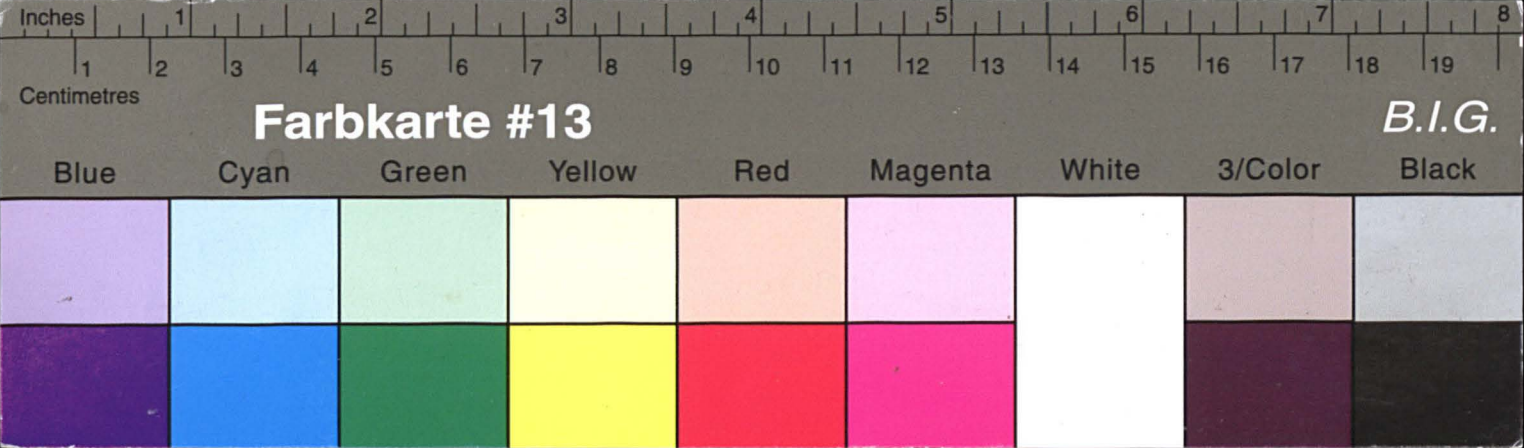

# Kreisarchiv Stormarn E103

Gefördert durch die Deutsche Forschungsgemeinschaft (DFG) -  
Projektnummer 415708552

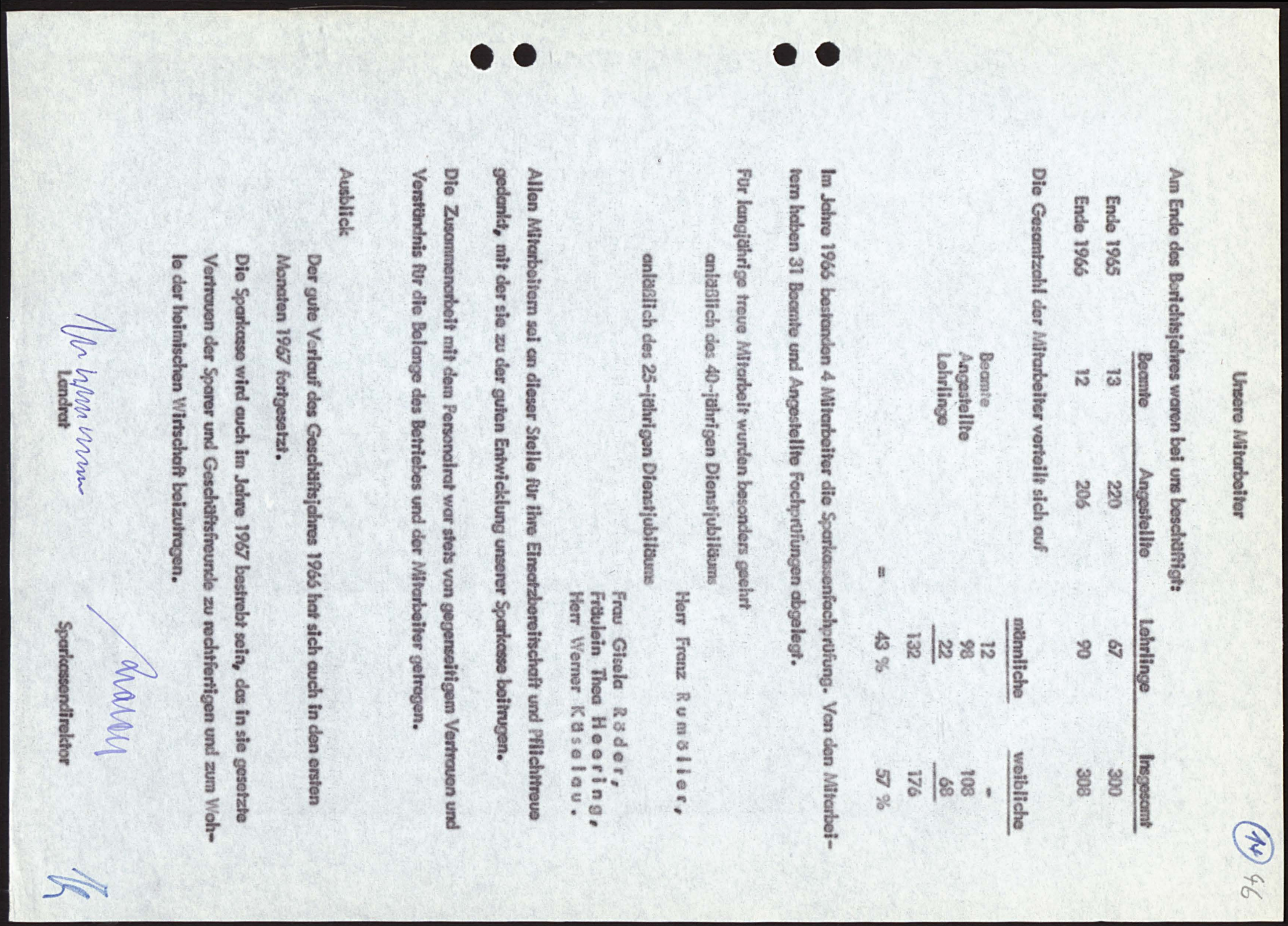
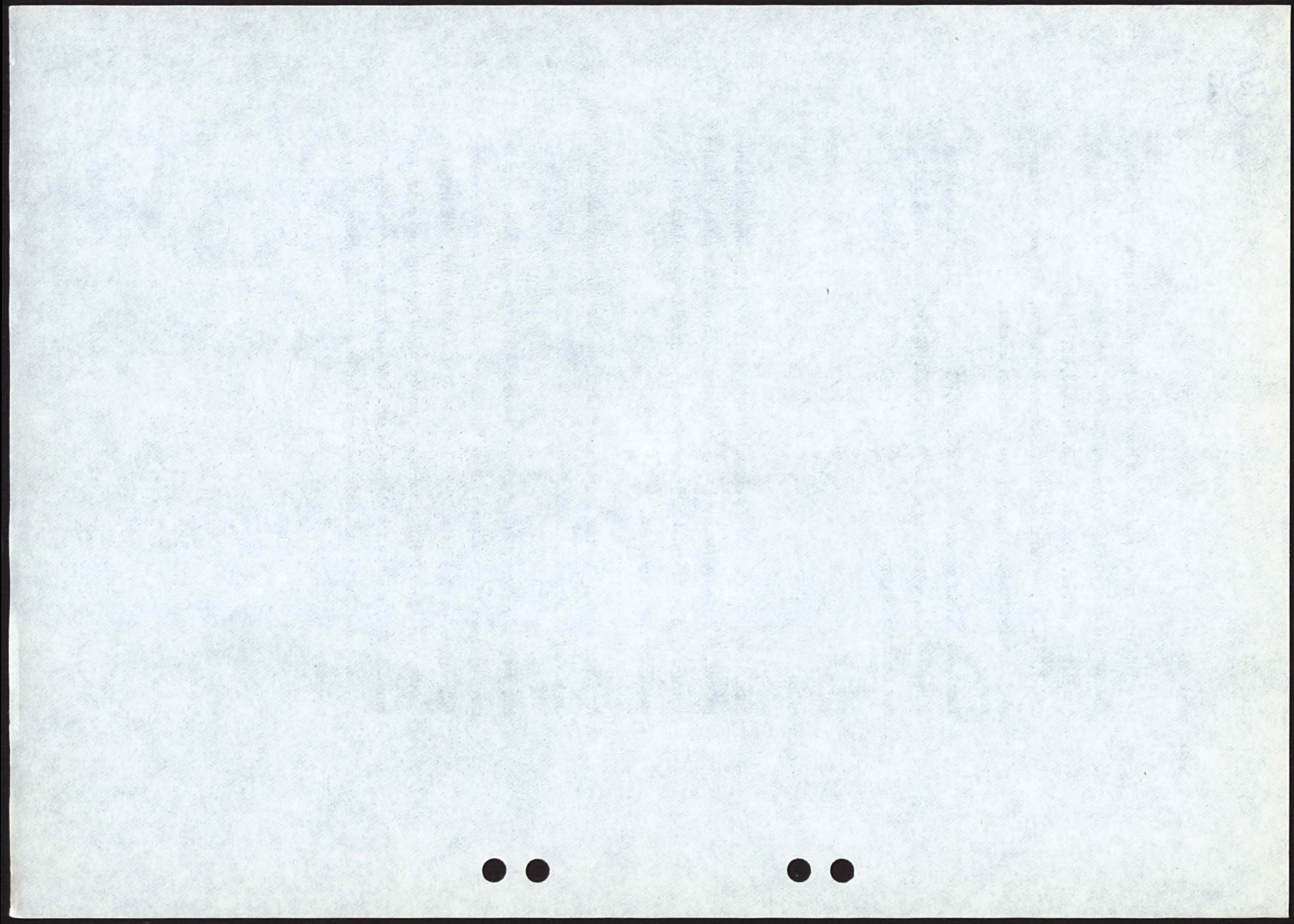



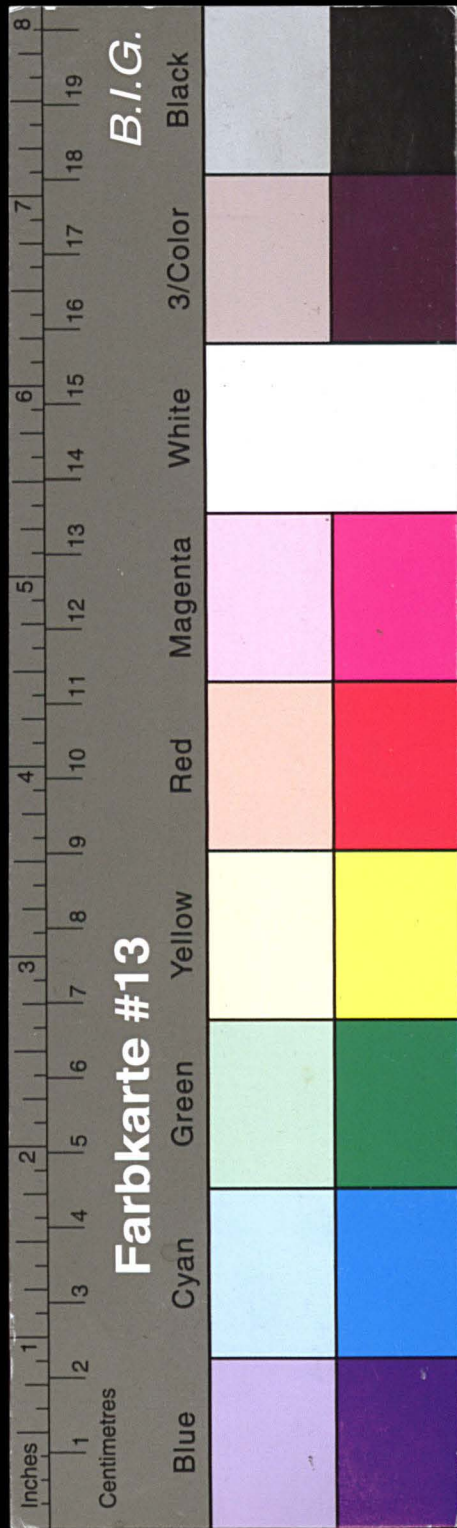

# Kreisarchiv Stormarn E103

Gefördert durch die Deutsche Forschungsgemeinschaft (DFG) -  
Projektnummer 415708552

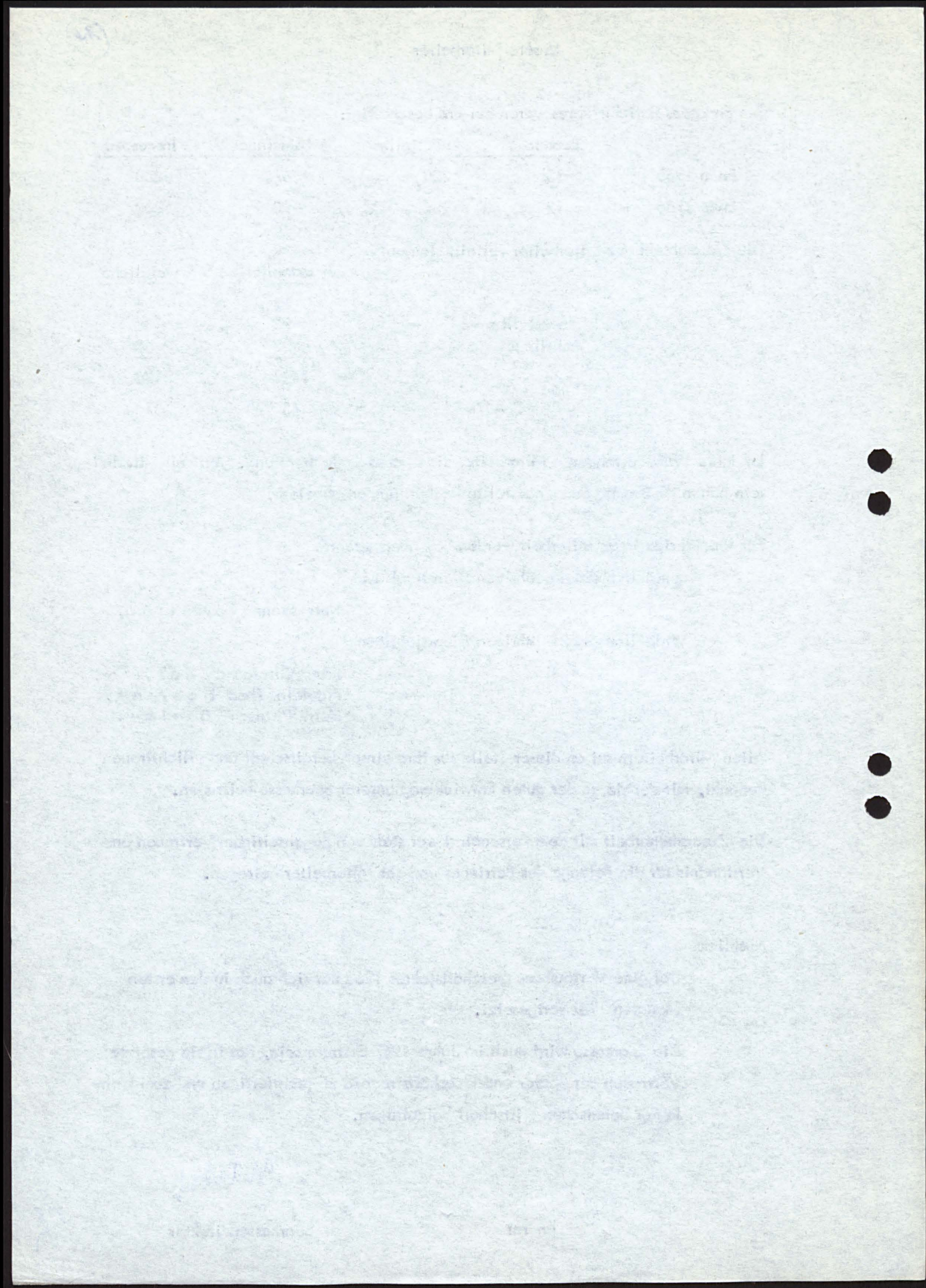

47

## Jahresabschluß

von Ende 19<sup>66</sup>

der

KREISSPARKASSE STORMARN  
(Name der Sparkasse)

Schleswig-Holstein  
(Land)

(Reg.-Bezirk, nur für Sparkassen im ehem. Preußen)

VIII/64 7532 Formblatt 4  
-Deutscher Sparkassenverlag



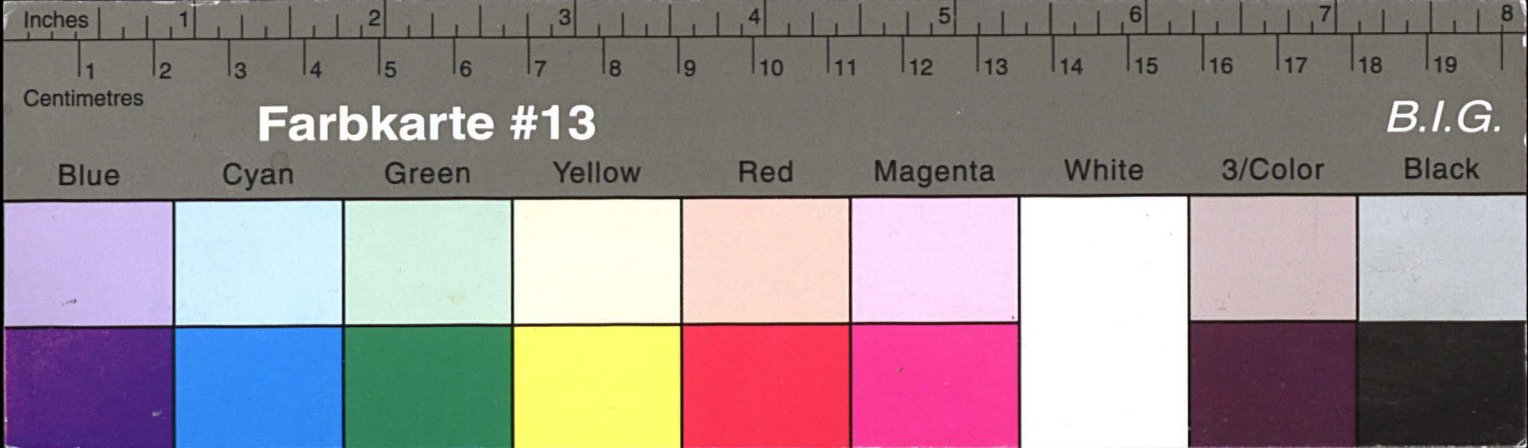

# Kreisarchiv Stormarn E103

Gefördert durch die Deutsche Forschungsgemeinschaft (DFG) -  
Projektnummer 415708552

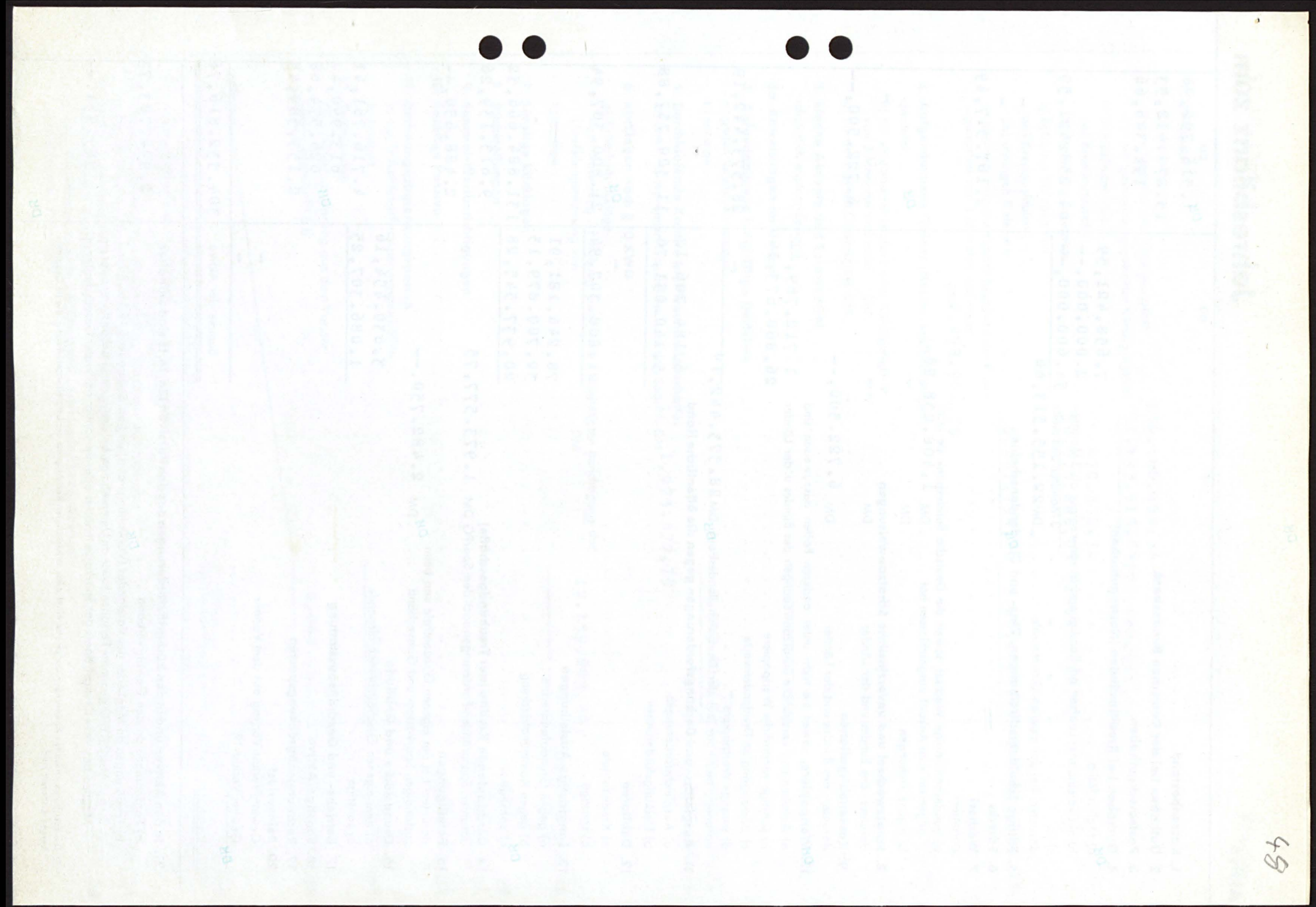
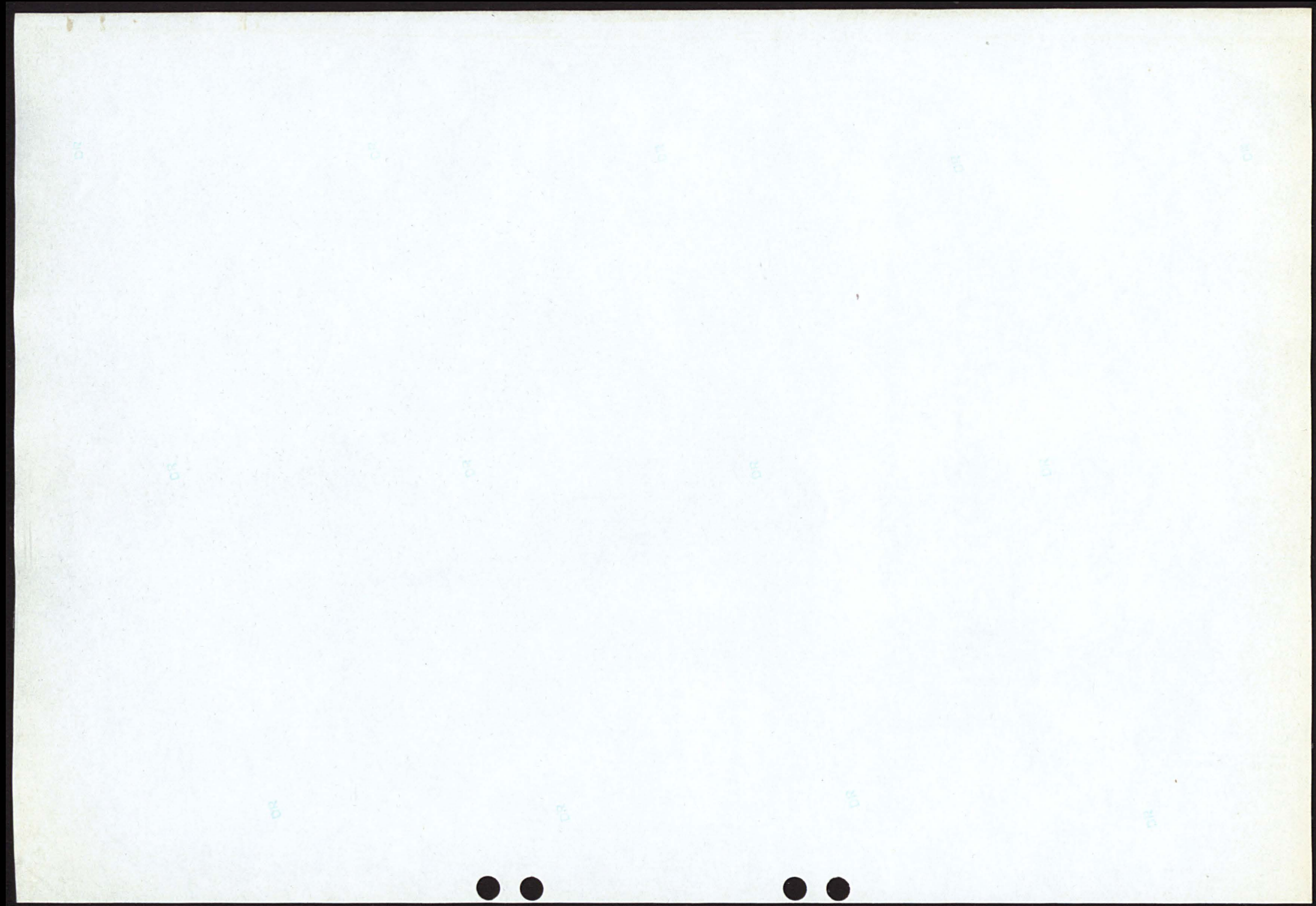



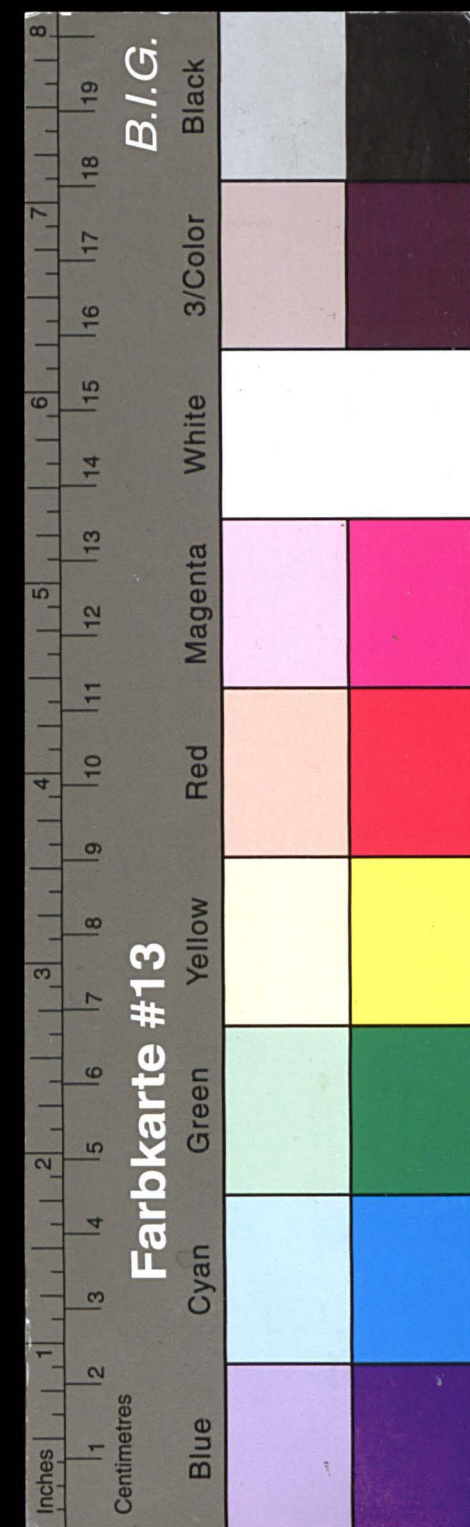

# Kreisarchiv Stormarn E103

Gefördert durch die Deutsche Forschungsgemeinschaft (DFG) -  
Projektnummer 415708552

## Aktiva

## Jahresbilanz zum

31.12.1966

## Passiva

	DM	DM
1. Kassenbestand		1.516.792,96
2. Guthaben bei der Deutschen Bundesbank		15.872.418,93
3. Postscheckguthaben		194.346,66
4. Guthaben bei Kreditinstituten (Nostro Guthaben)		
a) täglich fällig	7.658.421,59	
b) mit vereinbarter Laufzeit od. Kündigungsfrist von weniger als 3 Monaten	2.000.000,--	
c) " " " 3 Monaten und mehr	54.600.000,--	64.258.421,59
darunter: bei der eigenen Girozentrale	DM 22.155.513,66	
5. Fällige Schuldverschreibungen, Zins- und Dividendenscheine		-
6. Schecks		-
7. Wechsel		2.167.517,49
darunter:		
a) bundesbankfähige Wechsel, soweit die Deutsche Bundesbank sie nicht allgemein vom Ankauf ausgeschlossen hat	DM 1.408.038,98	
b) eigene Ziehungen	DM -	
8. Schatzwechsel und unverzinsliche Schatzanweisungen		-
darunter: des Bundes und der Länder	DM -	
9. Kassenobligationen		6.722.500,--
darunter: des Bundes und der Länder	DM 6.722.500,--	
10. Wertpapiere, soweit sie nicht unter anderen Posten auszuweisen sind		
a) Anleihen und verzinsliche Schatzanweisungen des Bundes u. der Länder	1.712.769,--	
b) sonstige verzinsliche Wertpapiere	26.860.673,19	
c) börsengängige Dividendenwerte	-	
d) sonstige Wertpapiere	-	28.573.442,19
darunter: beleihbar bei der Deutschen Bundesbank	DM 28.573.442,19	
11. Ausgleichs- und Deckungsforderungen gegen die öffentliche Hand		
a) Ausgleichsforderungen	6.189.706,12	
b) Deckungsforderungen	5.140.051,76	11.329.757,88
12. Debitoren		
a) Kreditinstitute	-	
b) sonstige	21.800.307,94	21.800.307,94
13. Langfristige Ausleihungen		
a) gegen Grundpfandrechte	78.246.181,91	
b) gegen Kommunaldeckung	32.700.879,13	
c) sonstige	20.937.545,28	131.884.606,32
14. Durchlaufende Kredite (nur Treuhandgeschäfte)		9.613.139,26
darunter: Sparprämien-Forderungen nach dem SparPG	DM 1.973.577,75	
15. Beteiligungen		2.488.650,--
darunter: bei der eigenen Girozentrale und beim zuständigen Sparkassen- und Giroverband	DM 2.482.750,--	
16. Grundstücke und Gebäude		
a) dem eigenen Geschäftsbetrieb dienende	3.630.454,16	
b) sonstige	1.086.307,25	4.716.761,41
17. Betriebs- und Geschäftsausstattung		613.990,--
18. Sonstige Aktiva		626.574,68
19. Rechnungsabgrenzungsposten		2.153.589,45
20. Reinverlust		-
Gewinn/Verlust-Vortrag aus dem Vorjahr	-	
Gewinn/Verlust 19	-	
Summe der Aktiva		304.532.816,76

21. In den Aktiven und in den Rückgriffsforderungen aus den Passiven 13a, 14, 15 sind enthalten
- a) Forderungen an den Gewährverband 2.992.703,73 |

b) Forderungen an Mitglieder des Vorstandes (Verwaltungsrates) und an andere im § 15 Abs. 1 Nr. 1, 3-6 u. Abs. 2 KWG genannte Personen sowie an Unternehmen, bei denen ein Geschäftsleiter oder ein Mitglied des Verwaltungsträgers der Sparkasse Inhaber oder persönlich haftender Gesellschafter ist 989.431,-- |

\* Die Positionen enthalten Änderungen auf Grund einer noch unbestätigten Berichtigung der Umstellungsrechnung, die im Geschäftsbericht erläutert sind.

## 1. Einlagen

- a) Spareinlagen  |  || aa) mit gesetzlicher Kündigungsfrist | 136.466.668,58 |  |
| bb) mit besonders vereinbarter Kündigungsfrist | 71.493.913,06 | 207.960.581,64 |
| b) Sichteinlagen von |  |  |
| aa) Kreditinstituten | 470.532,32 |  |
| bb) sonstigen Einlegern | 50.970.888,05 | 51.441.420,37 |
| c) Befristete Einlagen von |  |  |
| aa) Kreditinstituten | - |  |
| bb) sonstigen Einlegern | 5.287.794,10 | 5.287.794,10 |
| darunter: mit vereinbarter Laufzeit oder Kündigungsfrist von 3 Monaten und mehr | DM 2.998.902,75 |  |

100,--

## 2. Aufgenommene Gelder (Nostroverpflichtungen)

- darunter:
- a) mit vereinbarter Laufzeit oder Kündigungsfrist von 3 Monaten und mehr DM - |  |

b) bei der eigenen Girozentrale DM - |  |

## 3. Eigene Akzepte und Solawechsel

- abzüglich eigener Bestand - | - |

## 3a. Anweisungen im Umlauf

## 4. Aufgenommene langfristige Darlehen

- a) gegen Grundpfandrechte  | 8.303.012,91 || b) sonstige |  | 8.303.012,91 |
| Summe |  | 9.613.139,26 |

## 5. Durchlaufende Kredite (nur Treuhandgeschäfte)

- darunter: Sparprämien-Gutschriften nach dem SparPG DM 1.973.577,75 |  |

## 6. Rücklagen nach § 10 KWG

- a) Sicherheitsrücklage  |  || nach Absetzung / Erhöhung einer noch unbestätigten Berichtigung der Umstellungsrechnung von | DM 12.159.893,38 |  |
| b) sonstige | - | 12.159.893,38 |

## 7. Sonstige Rücklagen

## 8. Rückstellungen

## 9. Sammel-Wertberichtigungen

## 10. Sonstige Passiva

## 11. Rechnungsabgrenzungsposten

- a) aus Teilzahlungsfinanzierungsgeschäften  | - || b) sonstige | 57.471,48 | 57.471,48 |

## 12. Reingewinn

- Gewinn/Verlust-Vortrag aus dem Vorjahr  | - || Gewinn/Verlust 1966 | 2.062.623,02 | 2.062.623,02 |

Summe der Passiva

304.532.816,76

## 13. Eigene Ziehungen im Umlauf

- a) darunter: den Kreditnehmern abgerechnet DM - |  |

## 14. Verbindlichkeiten aus Bürgschaften, Wechsel- und Scheck-

- bürgschaften sowie aus Gewährleistungsverträgen  | 239.580,34 |

## 15. Indossamentsverbindlichkeiten aus weitergegebenen

- Wechseln und Auslandsschecks  | 77.770,72 |

## 15a. Dem Kreditnehmer nicht abgerechnete, weitergegebene Wechsel

- (außer eigenen Ziehungen)  | - |



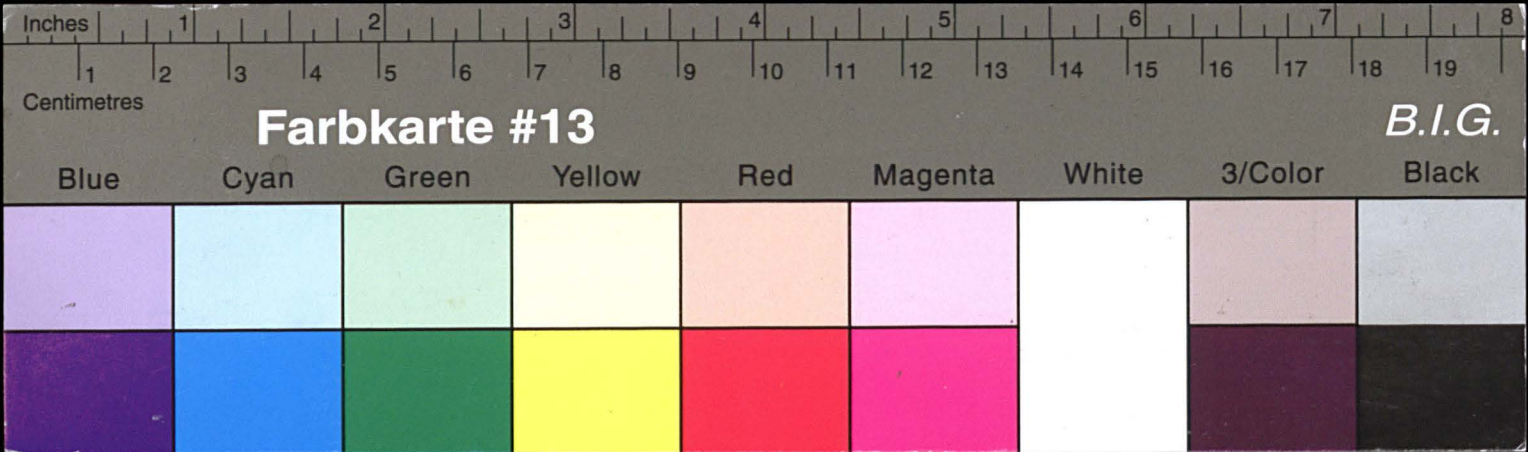

# Kreisarchiv Stormarn E103

Gefördert durch die Deutsche Forschungsgemeinschaft (DFG) -  
Projektnummer 415708552

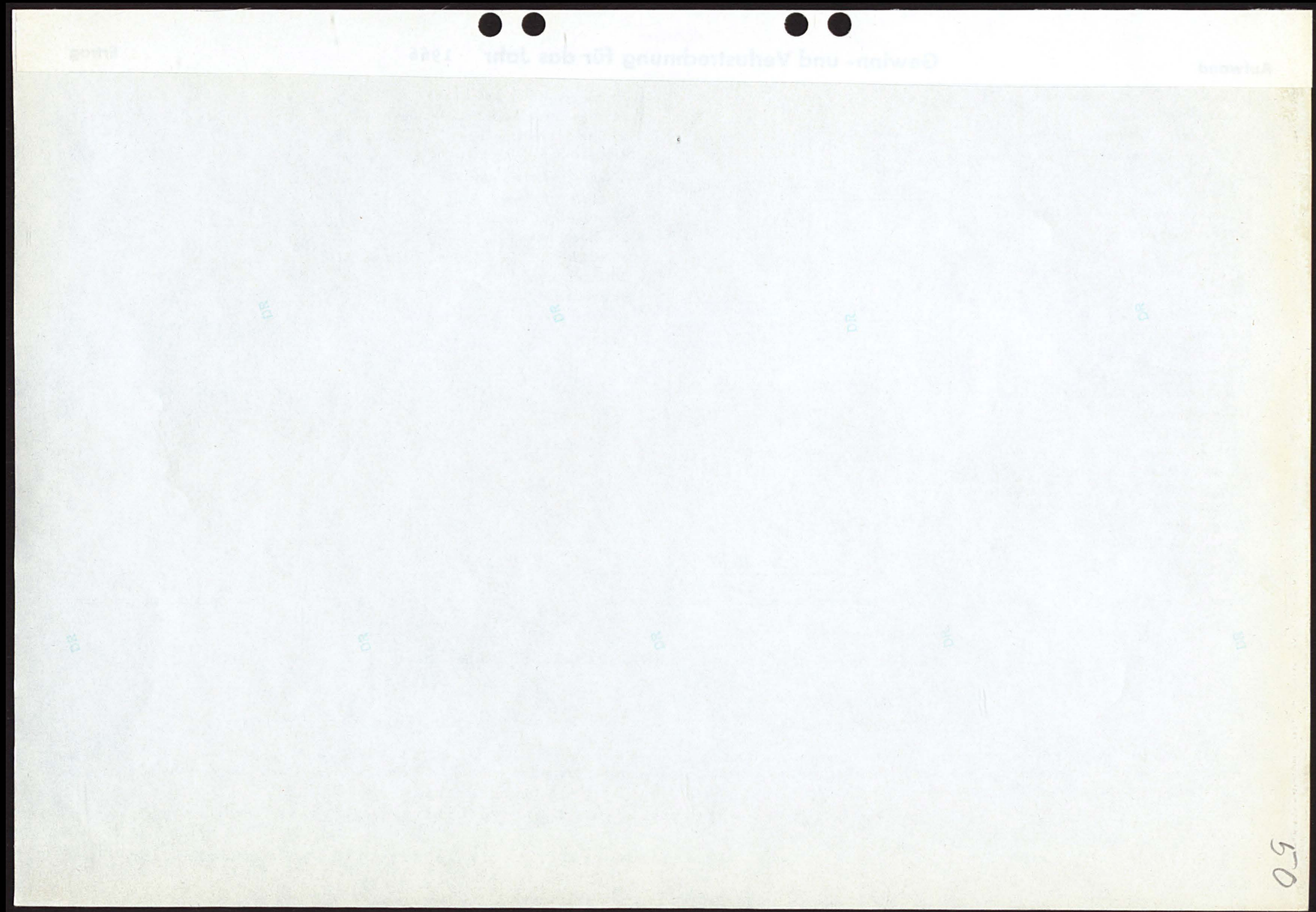
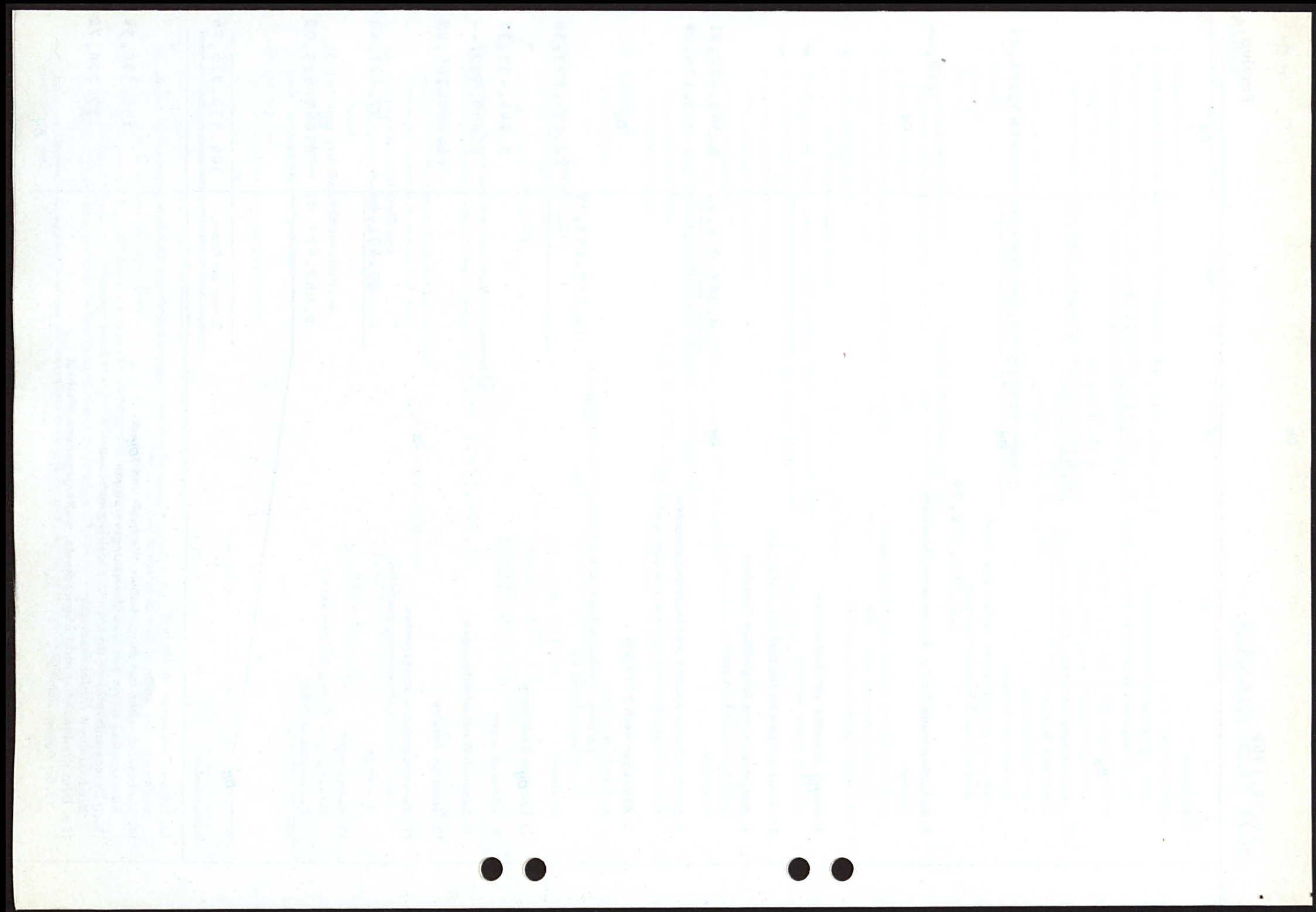



# STATISTISCHER ANHANG

Bad Oldesloe , den 30. August 1967

Der Vorstand der KREISSPARKASSE STORMARN

Vorsitzender

STORMARN  
Kraus  
Sparkassenleiter

Nach pflichtmäßiger Prüfung auf Grund der Schriften, Bücher und sonstigen Unterlagen des Betriebes sowie der erteilten Aufklärungen und Nachweise wird festgestellt, daß die Buchführung und der Jahresabschluß sowie der Jahresbericht den gesetzlichen Vorschriften und den einschlägigen Bestimmungen entsprechen, und daß im übrigen auch die wirtschaftlichen Verhältnisse des Betriebes wesentliche Beanstandungen nicht ergeben haben.

Prüfungsstelle des

Sparkassen- und Giroverbandes für Schleswig-Holstein, Kiel

**Wirtschaftsprüfer Revisionsdirektor**

XXXXXXXXXXXXXXXXXXXX

# Kreisarchiv Stormarn E103

Gefördert durch die Deutsche Forschungsgemeinschaft (DFG) - Projektnummer 415708552

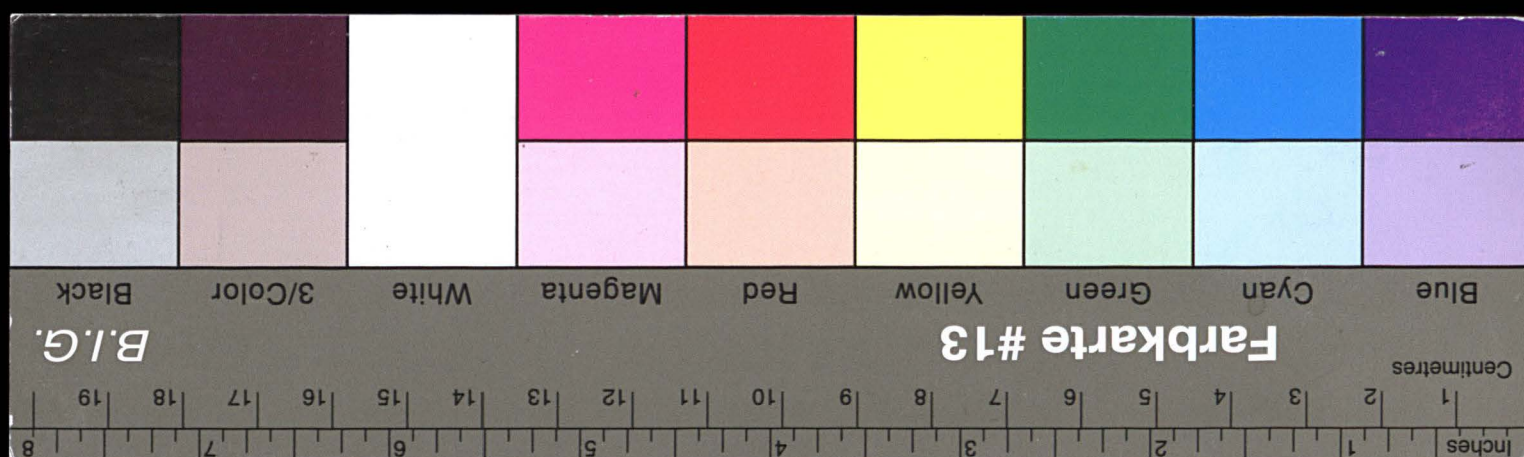



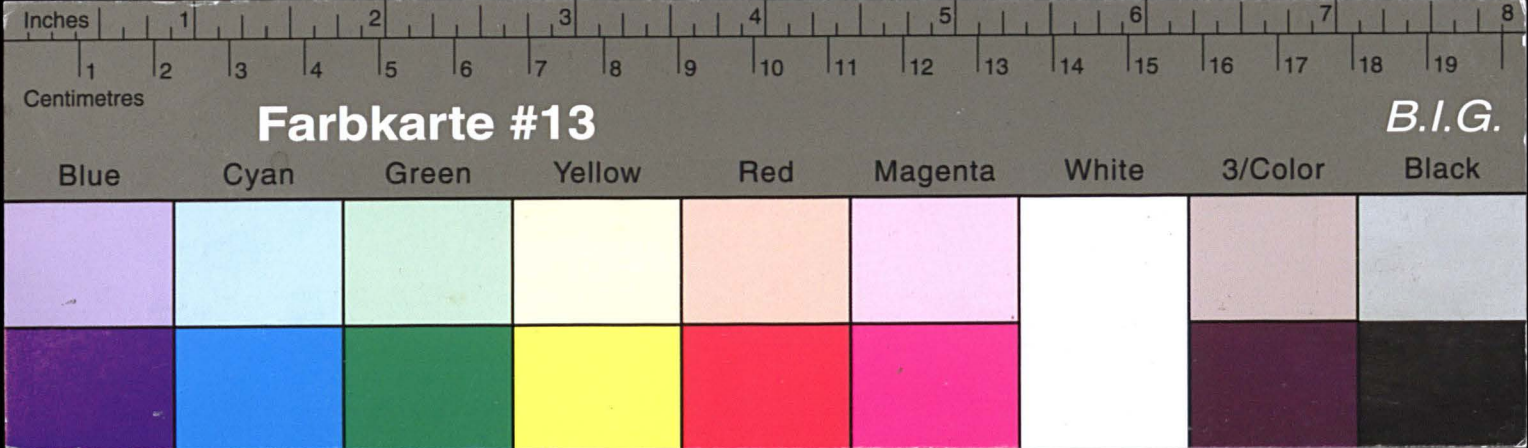

# Kreisarchiv Stormarn E103

Gefördert durch die Deutsche Forschungsgemeinschaft (DFG) -  
Projektnummer 415708552

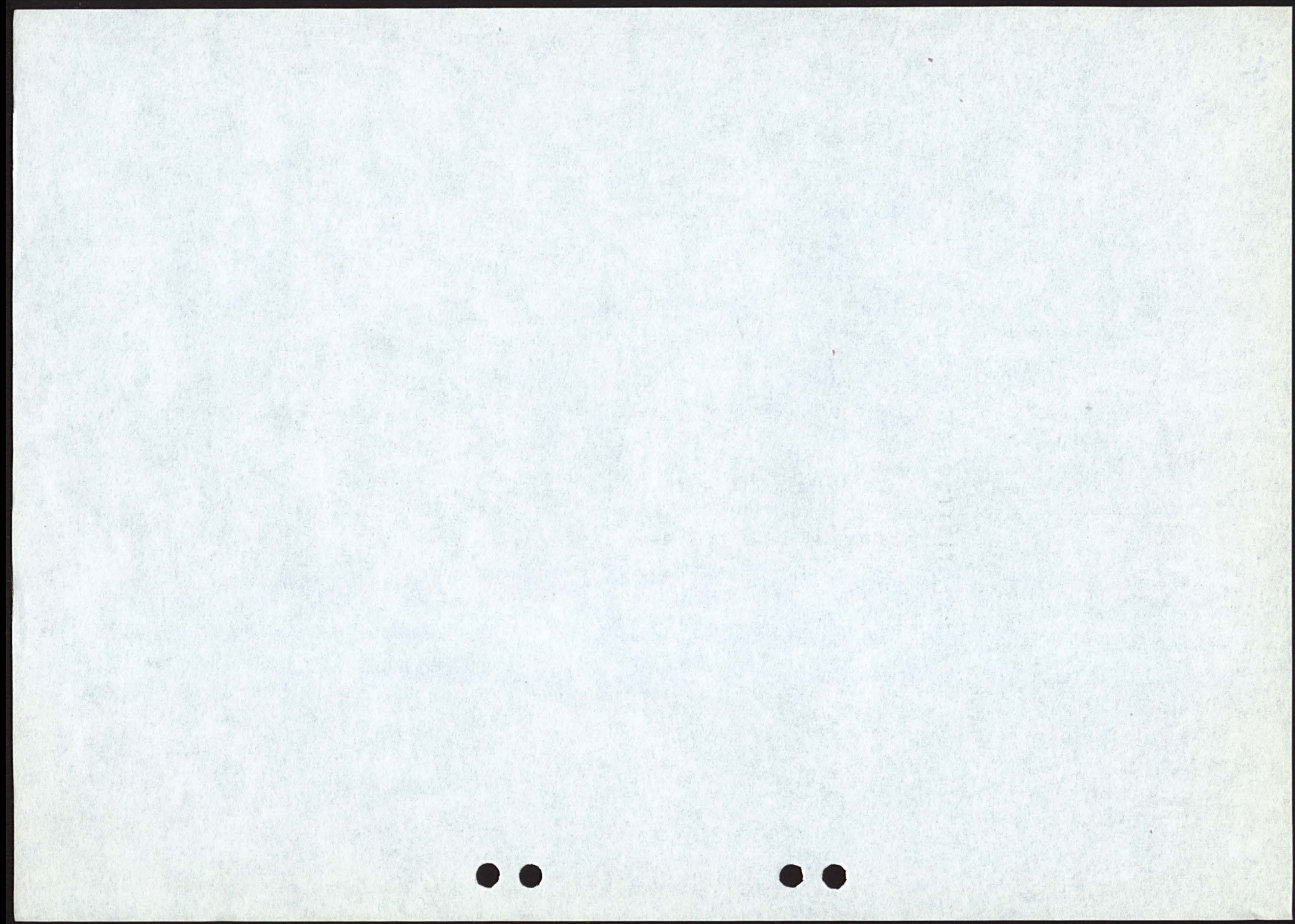

1. Entwicklung der Spareinlagen			
	1964	1965	1966
	DM	DM	DM
Bestand am Anfang des Jahres	132.244.990,36	160.707.231,90	182.046.114,38
Einzahlungen	107.028.094,30	114.780.895,15	129.049.909,96
Zinsgutschriften	5.195.305,90	6.513.394,87	8.669.093,37
Auszahlungen	83.761.158,66	99.955.407,54	111.804.536,07
	160.707.231,90	182.046.114,38	207.960.581,64
Mithin Zuwachs	+ 28.462.241,54	+ 21.338.882,48	+ 25.914.467,26
Von den Spareinlagen sind angelegt			
a) mit gesetzlicher Kündigung	104.289.877,83	122.226.166,10	136.466.668,58
b) mit bes. vereinb. Kündigung	56.417.354,07	59.819.948,28	71.493.913,06
	160.707.231,90	182.046.114,38	207.960.581,64



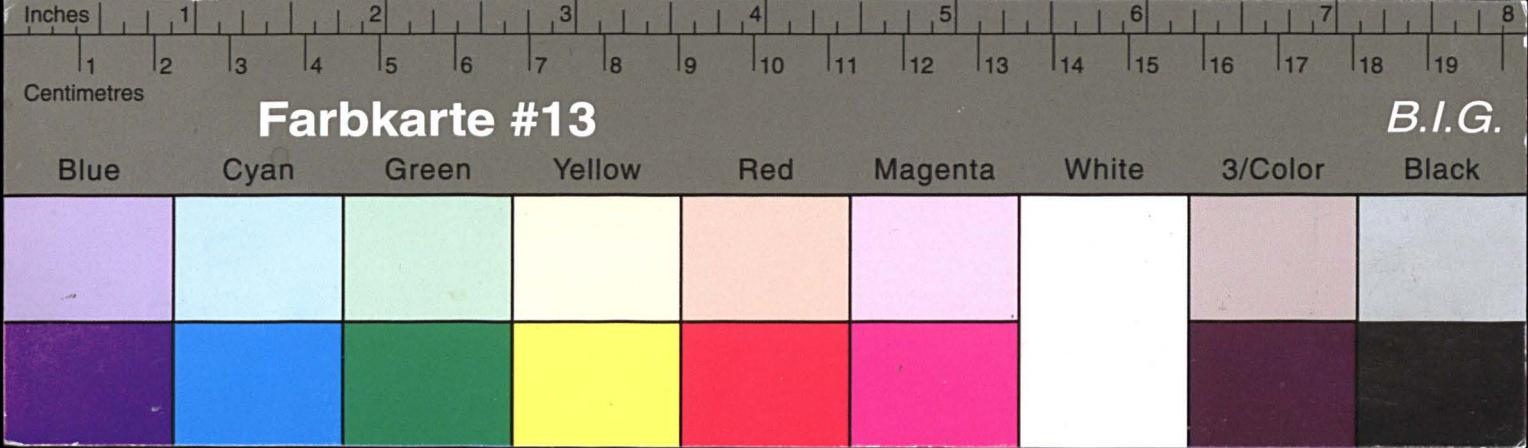

# Kreisarchiv Stormarn E103

Gefördert durch die Deutsche Forschungsgemeinschaft (DFG) -  
Projektnummer 415708552

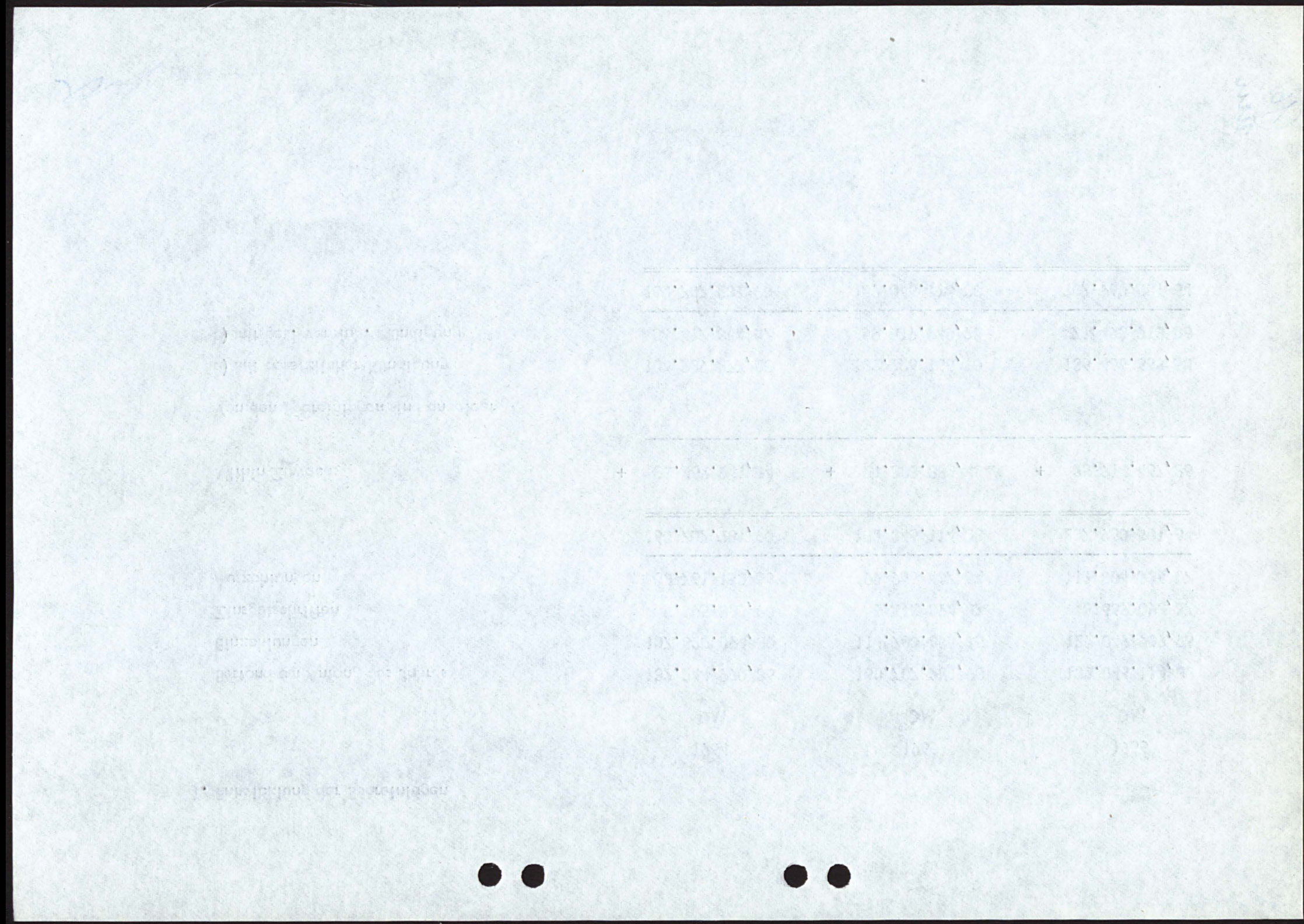

2. Anzahl der Sparkassenbücher			
	1964	1965	1966
Bestand am Anfang des Jahres	80.636	86.545	92.984
Anzahl der neu eingerichteten Bücher	11.162	12.614	11.711
Anzahl der aufgelösten bzw. übertragenen Bücher	5.253	6.175	6.539
Am Jahresschluß umlaufende Sparkassenbücher	86.545	92.984	98.156
Im Laufe des Jahres			
mithin Zugang	5.909	6.439	5.172
mithin Abgang	-	-	-

14  
53



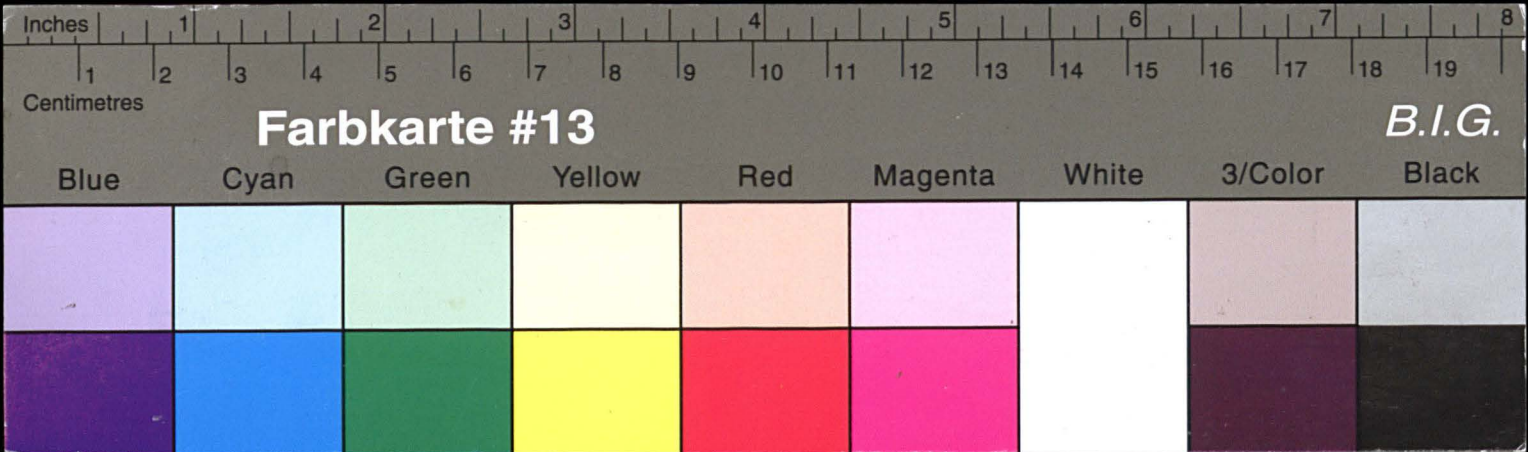

# Kreisarchiv Stormarn E103

Gefördert durch die Deutsche Forschungsgemeinschaft (DFG) -  
Projektnummer 415708552

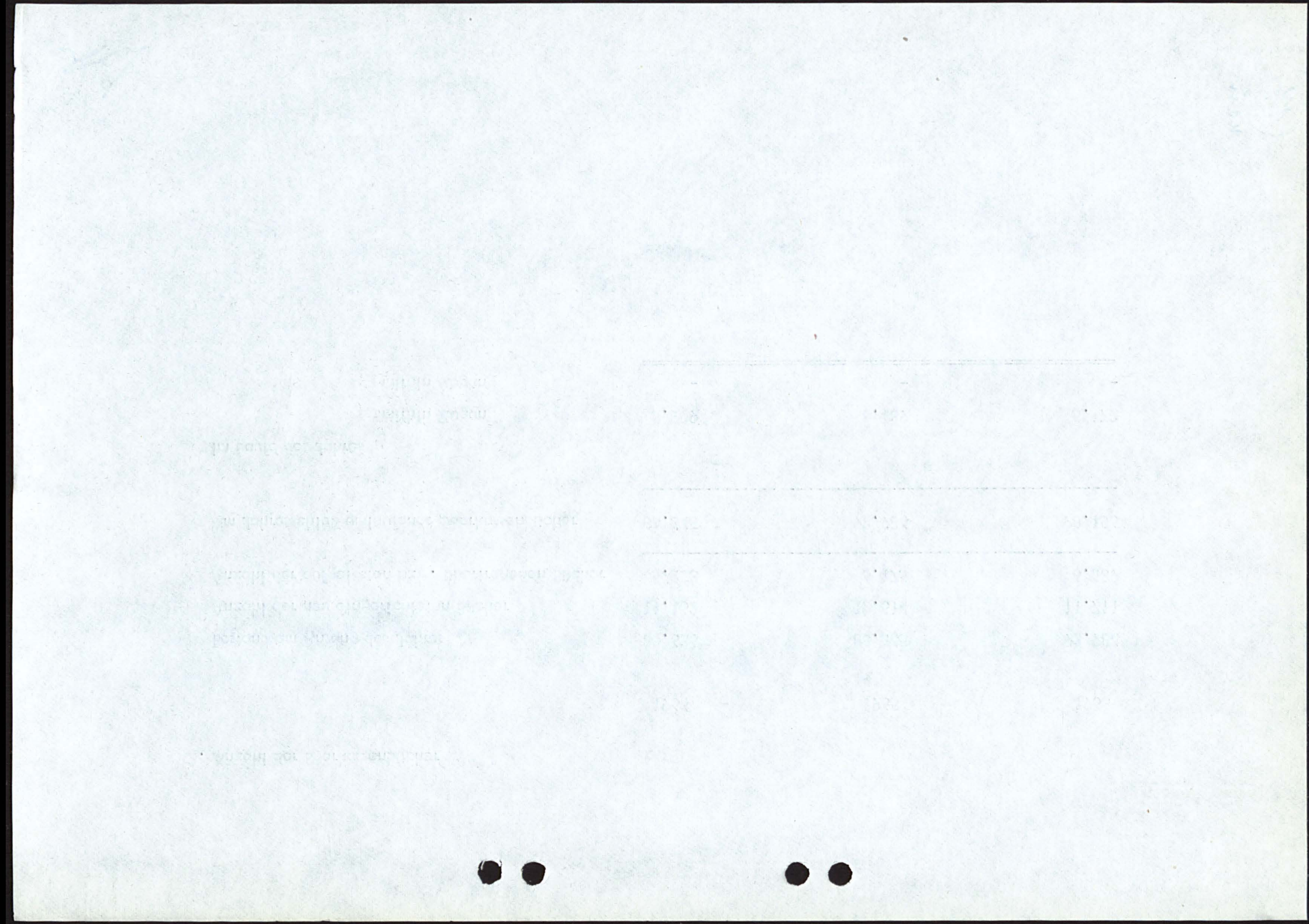

3. Verteilung der Sparguthaben nach Ihrer Höhe							
Von den Sparkassenbüchern hatten ein Guthaben							
		per 31. Dezember					
		1964		1965		1966	
		Stück	in %	Stück	in %	Stück	in %
bis DM 300, --		45.443	52,5	46.940	50,5	48.067	49,0
über DM 300, --	bis DM 1.000, --	13.969	16,1	15.165	16,3	16.335	16,7
über DM 1.000, --	bis DM 3.000, --	15.156	17,5	16.937	18,2	18.278	18,6
über DM 3.000, --	bis DM 5.000, --	5.165	6,0	5.750	6,2	6.099	6,2
über DM 5.000, --	bis DM 10.000, --	4.317	5,0	5.143	5,5	5.636	5,7
über DM 10.000, --		2.495	2,9	3.049	3,3	3.741	3,8
Insgesamt waren ausgegeben		86.545	100	92.984	100	98.156	100

CPD  
neu  
54



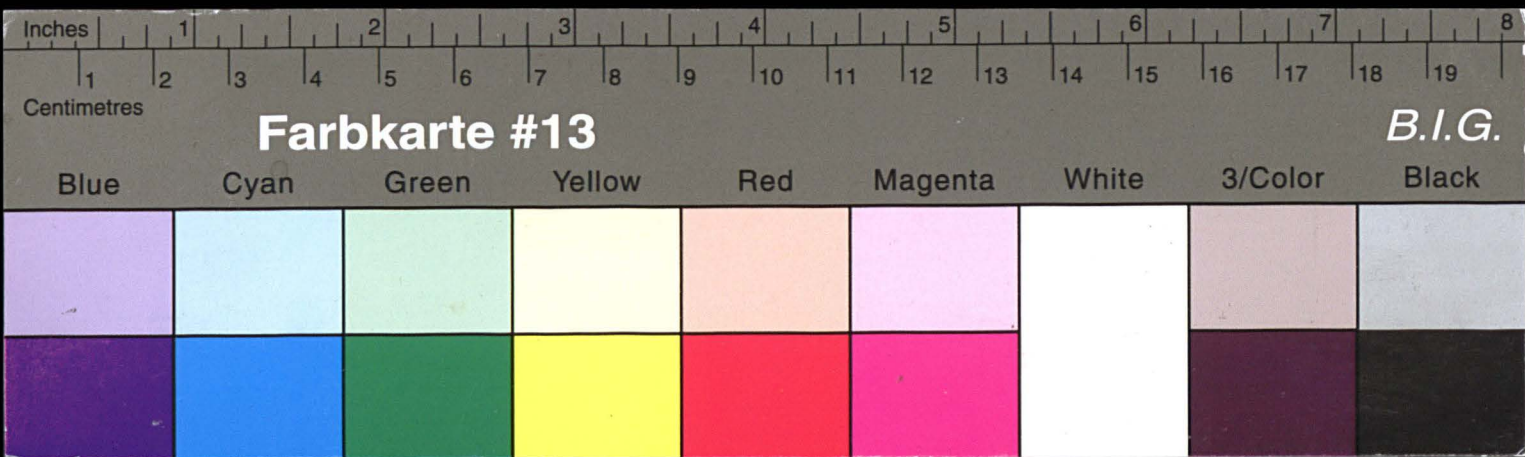

# Kreisarchiv Stormarn E103

Gefördert durch die Deutsche Forschungsgemeinschaft (DFG) -  
Projektnummer 415708552

#### 4. Langfristige Ausleihungen

Ende	gegen Grundpfandrechte Pos. Aktiva 13 a		an Kommunen Pos. Aktiva 13 b		sonstige Pos. Aktiva 13 c		insgesamt Pos. Aktiva 13	
	Stück	DM	Stück	DM	Stück	DM	Stück	DM
1964	4.331	61.534.151,74	358	28.935.941,62	2.251	14.491.832,30	6.940	104.961.925,66
1965	4.499	69.191.320,06	378	30.063.964,28	2.533	16.823.231,20	7.410	116.078.515,54
1966	4.627	78.246.181,91	366	32.700.879,13	2.233	20.937.545,28	7.226	131.884.606,32



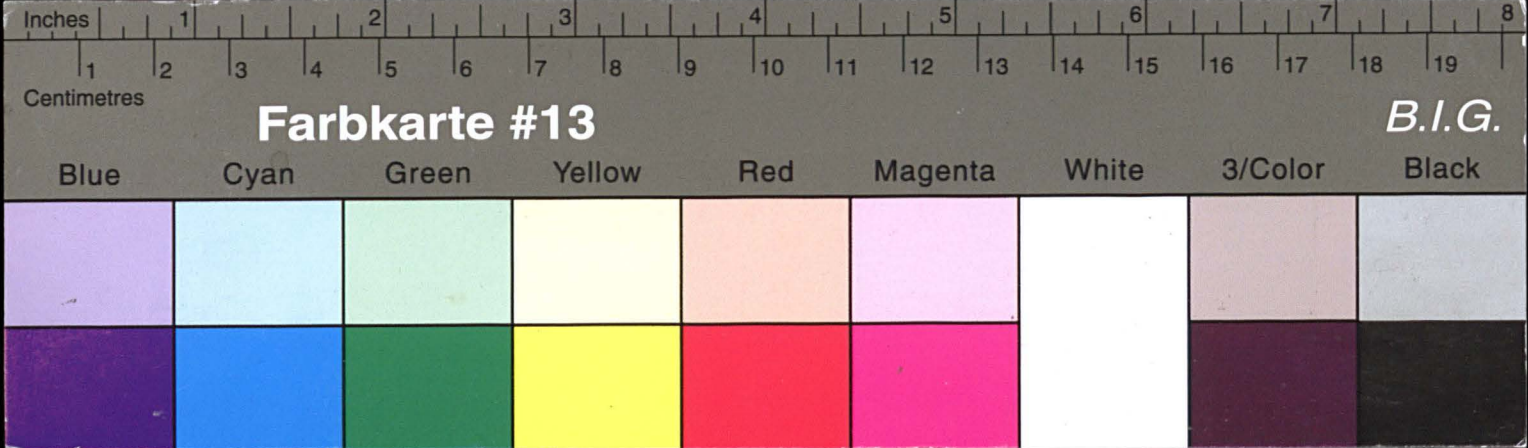

# Kreisarchiv Stormarn E103

Gefördert durch die Deutsche Forschungsgemeinschaft (DFG) -  
Projektnummer 415708552

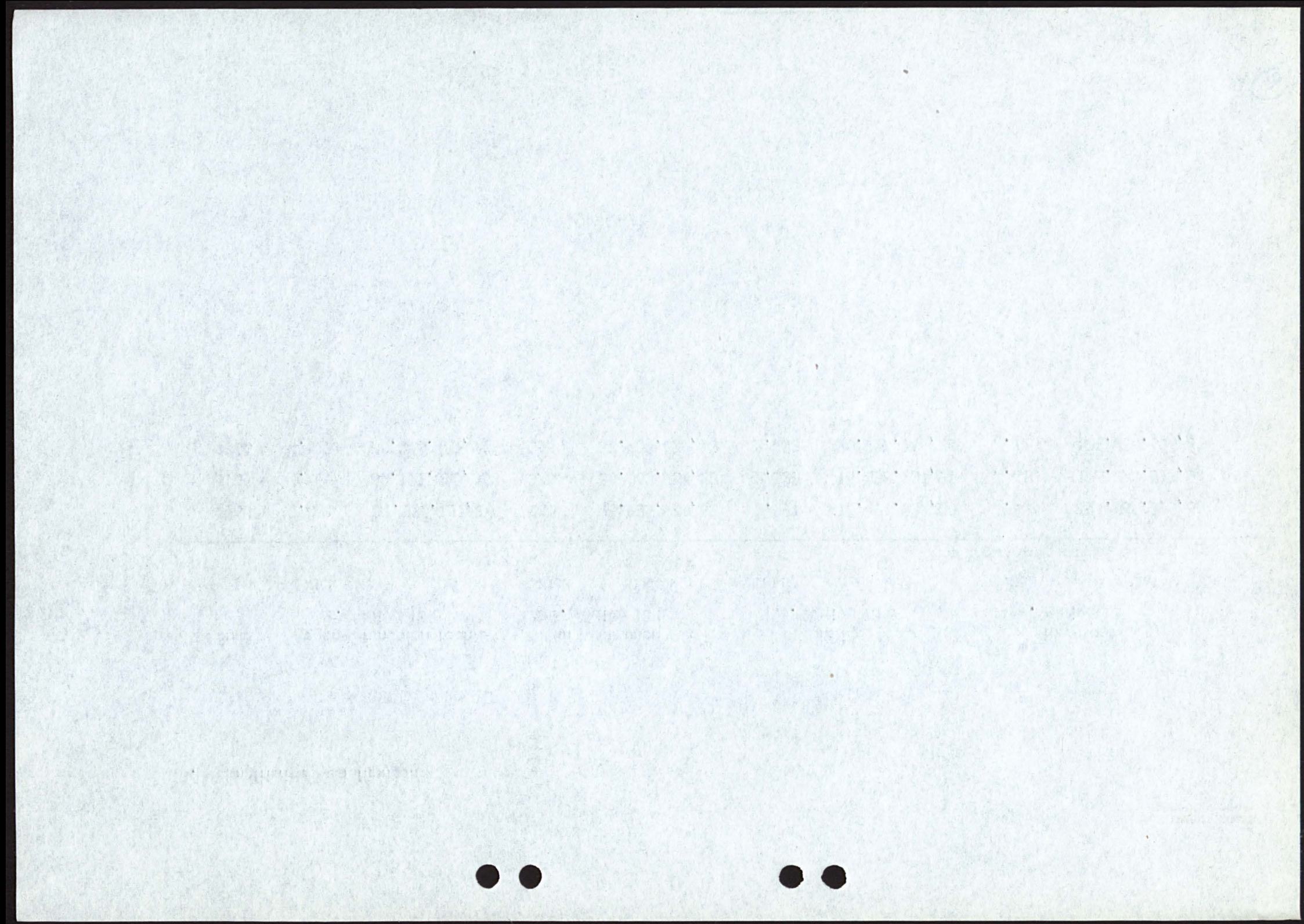

5. Anzahl der Kontokorrentkonten und Höhe der Guthaben (Sichteinlagen)					
	Bestand am Ende des Jahres			Betrag auf den Guthabenkonten am Ende des Jahres	
	Anzahl insgesamt	Debet- konten	Guthaben- konten	insgesamt Pos. Passiva 1 b DM	Durchschnitt eines Kontos DM
Ende 1964	22.125	2.260	19.865	42.956.518,22	2.162,42
Ende 1965	25.275	2.307	22.968	45.879.079,54	1.997,52
Ende 1966	28.122	2.405	25.717	51.441.420,37	2.000,29

neu  
56



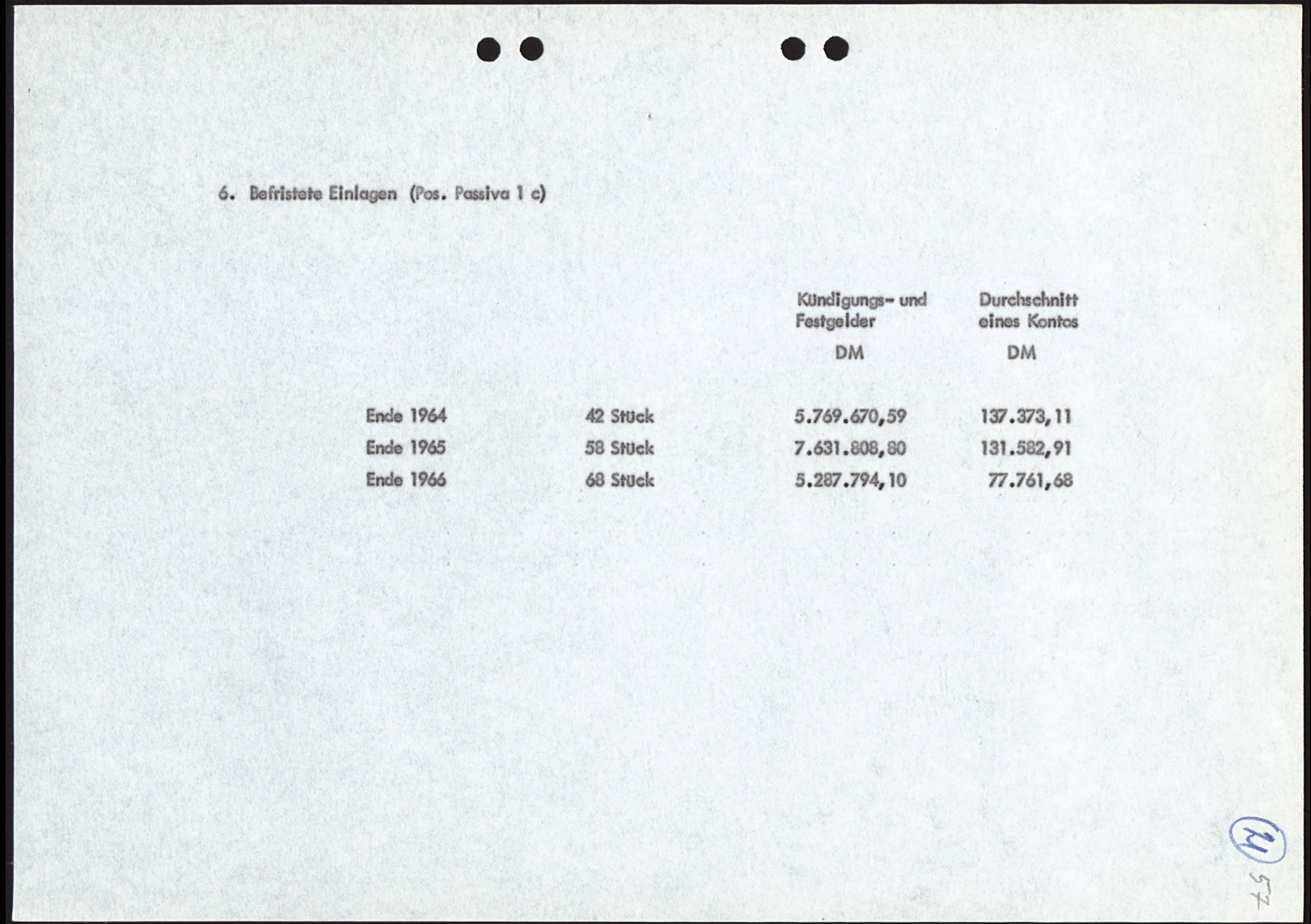



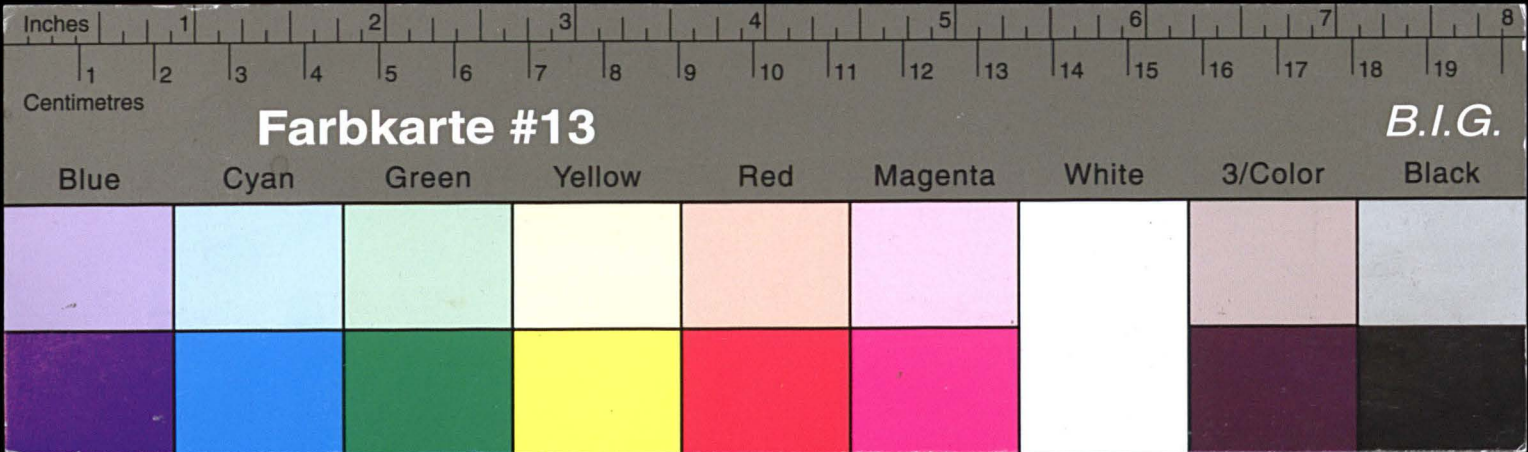

# Kreisarchiv Stormarn E103

Gefördert durch die Deutsche Forschungsgemeinschaft (DFG) -  
Projektnummer 415708552

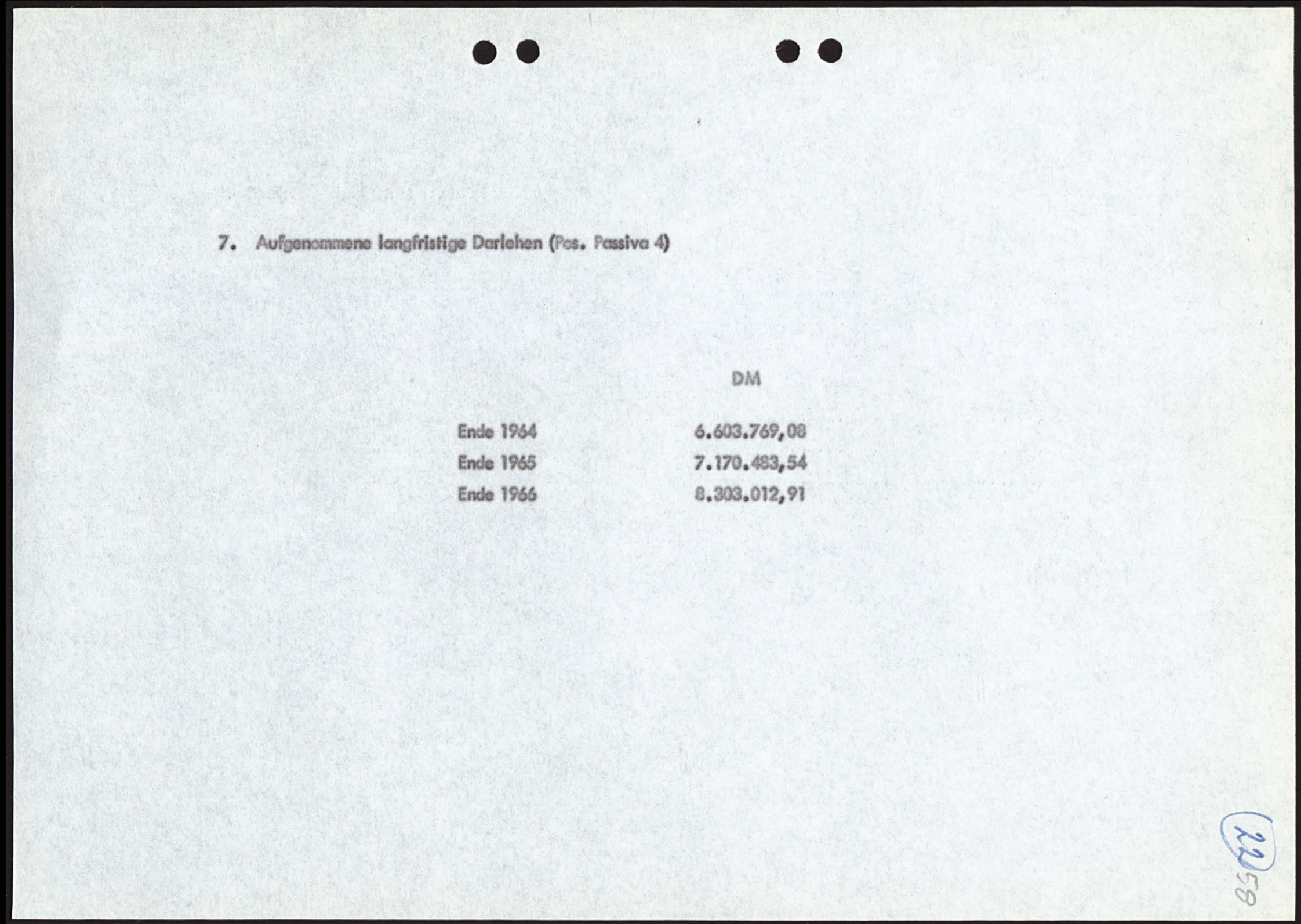
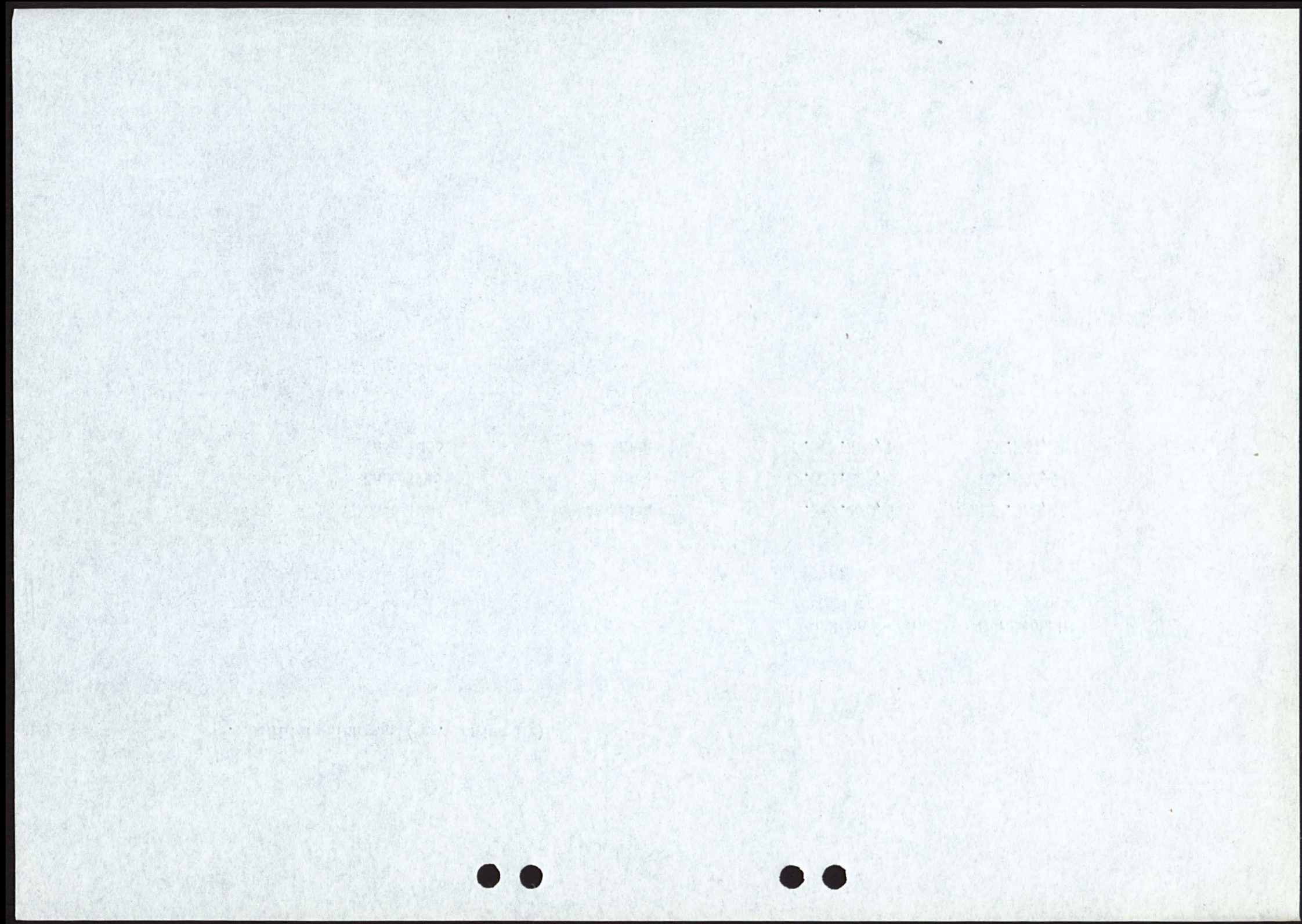



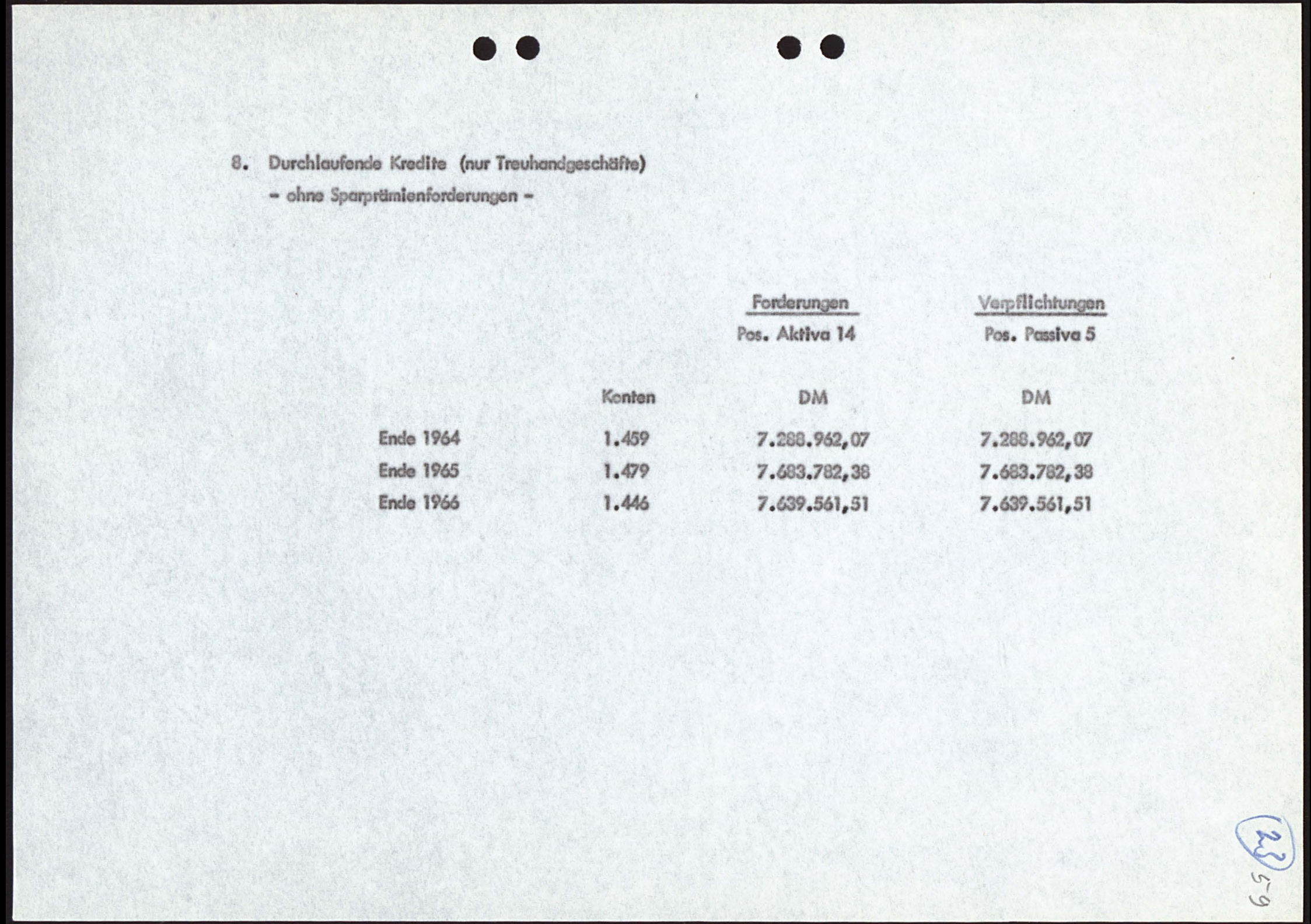



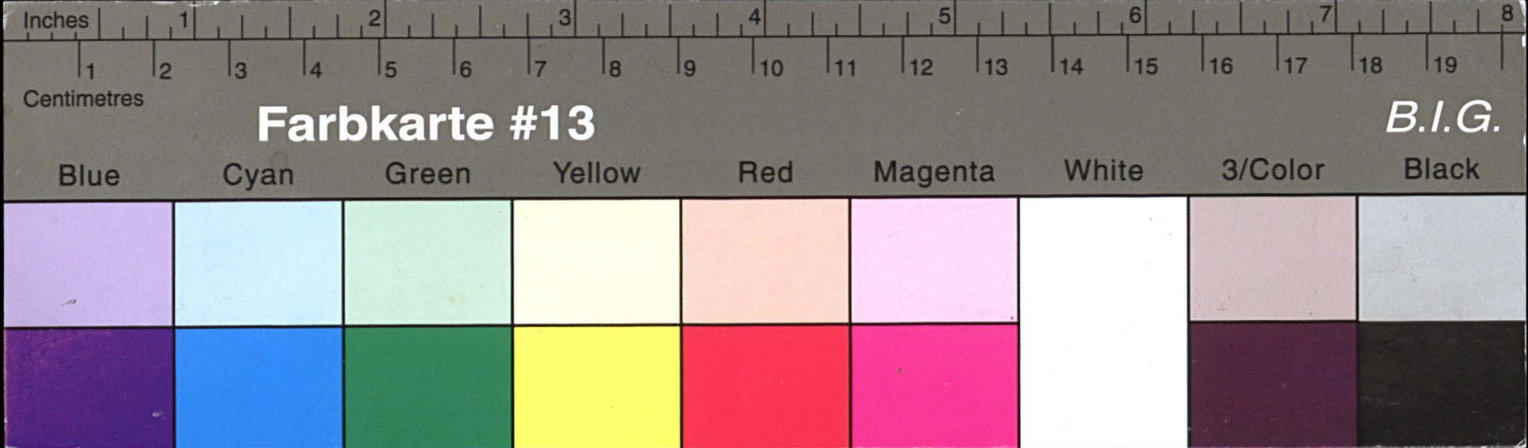

# Kreisarchiv Stormarn E103

Gefördert durch die Deutsche Forschungsgemeinschaft (DFG) -  
Projektnummer 415708552

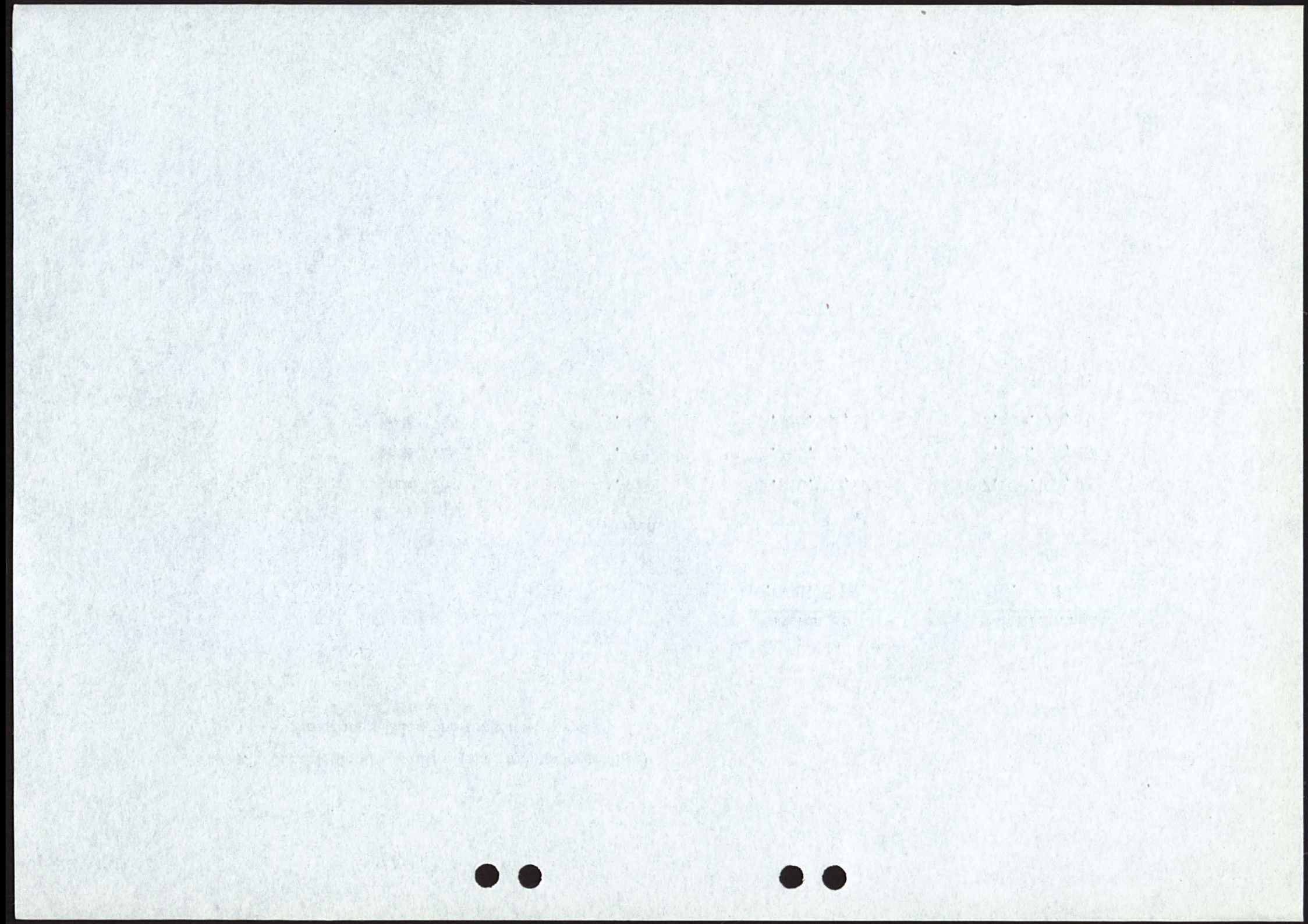

9. Höhe der Wechseldiskontierungen			
Im Jahre	Anzahl der Wechsel	Gesamtbetrag DM	Durchschnittsbetrag eines Wechsels DM
1964	5.133	9.861.806,32	1.921,25
1965	4.000	8.369.094,11	2.092,27
1966	3.597	8.698.859,22	2.418,36

0960



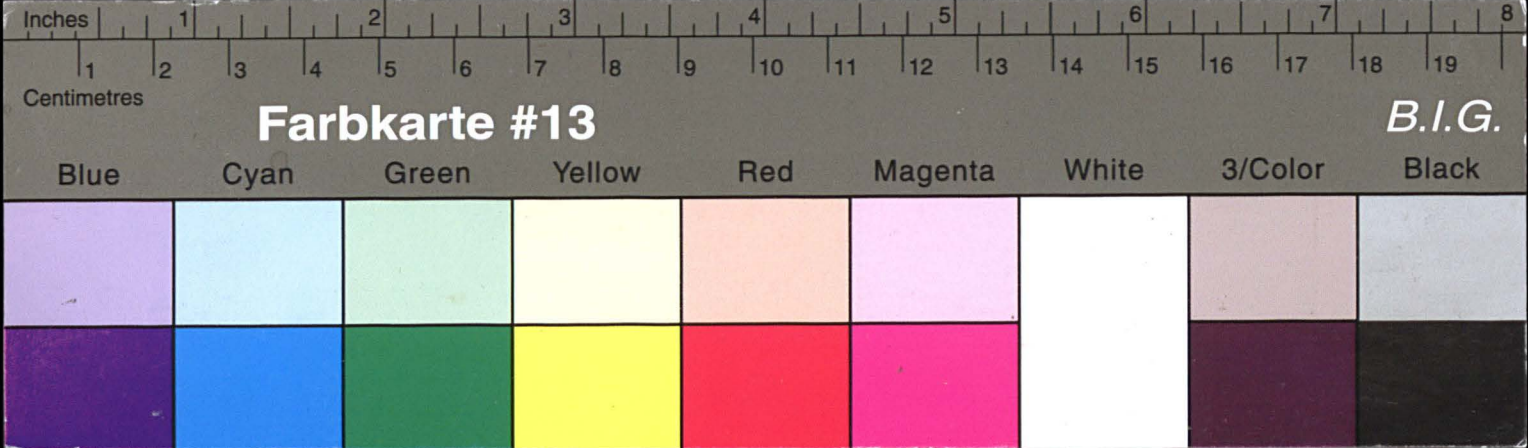

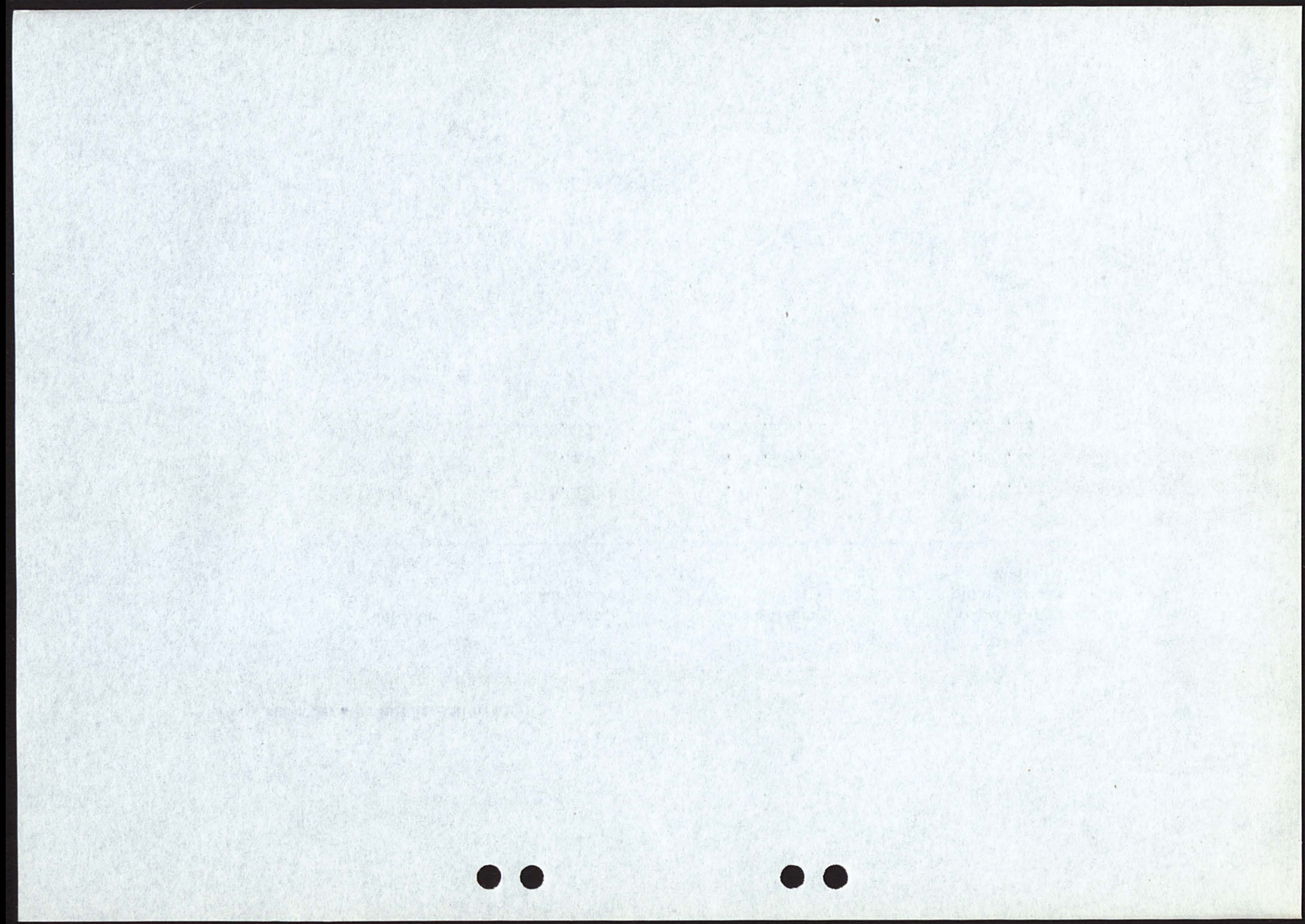

# Kreisarchiv Stormarn E103

Gefördert durch die Deutsche Forschungsgemeinschaft (DFG) -  
Projektnummer 415708552

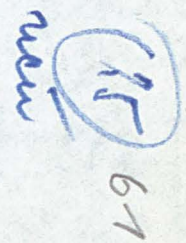

10. Kurz-, mittel- und langfristige Kredite							
Ende	<u>Kurz- und mittelfristige Kredite</u>		zusammen	<u>Langfristige Ausleihungen</u>		zusammen	<u>Kredite</u>
	Pos. Akt. 12 Debitoren	Pos. Akt. 7 (o. Inkasso- wechsel) u. Passiva 14 und 15		Pos. Akt. 13	Pos. Akt. 14 (o. Sparprä- mienforderun- gen)		insgesamt
1964	16.859.804,71	2.244.695,91	19.104.500,62	104.961.925,66	7.288.962,07	112.250.887,73	131.355.388,35
1965	18.532.260,41	2.146.798,81	20.679.059,22	116.078.515,54	7.683.782,38	123.762.297,92	144.441.357,14
1966	21.800.307,94	2.280.936,94	24.081.244,88	131.834.606,32	7.639.561,51	139.524.167,83	163.605.412,71





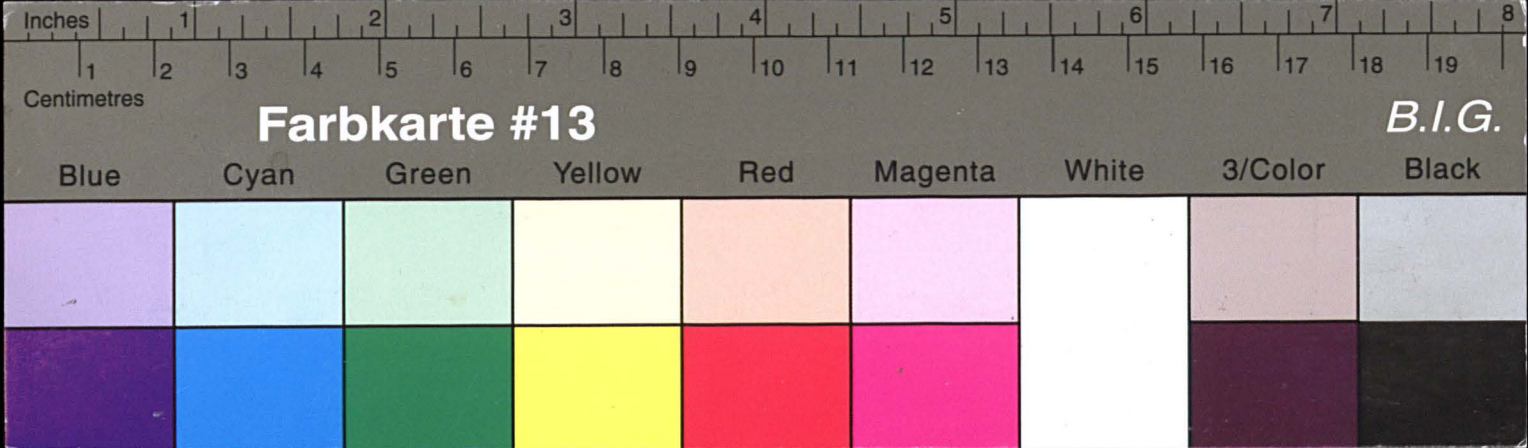

# Kreisarchiv Stormarn E103

Gefördert durch die Deutsche Forschungsgemeinschaft (DFG) -  
Projektnummer 415708552

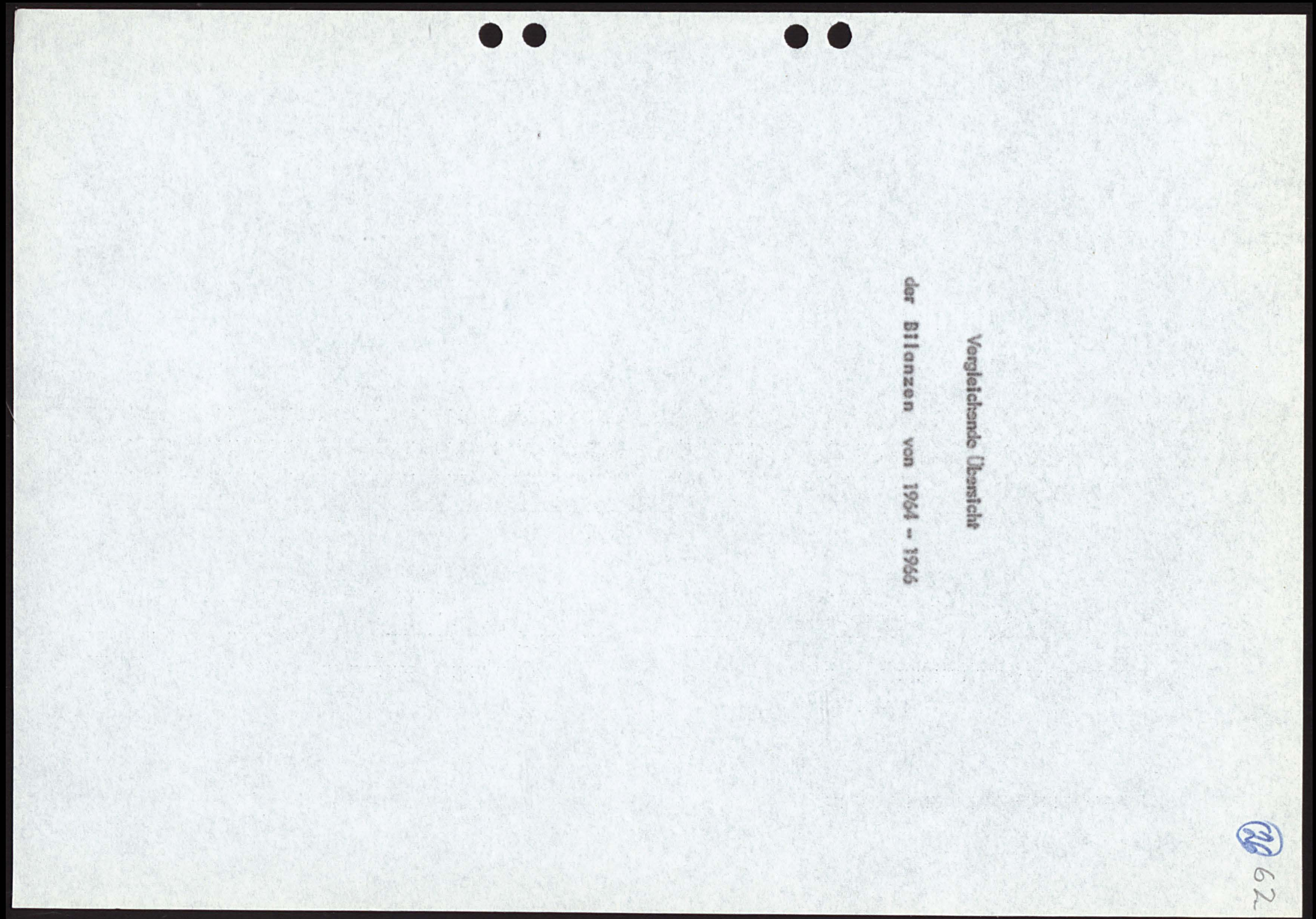
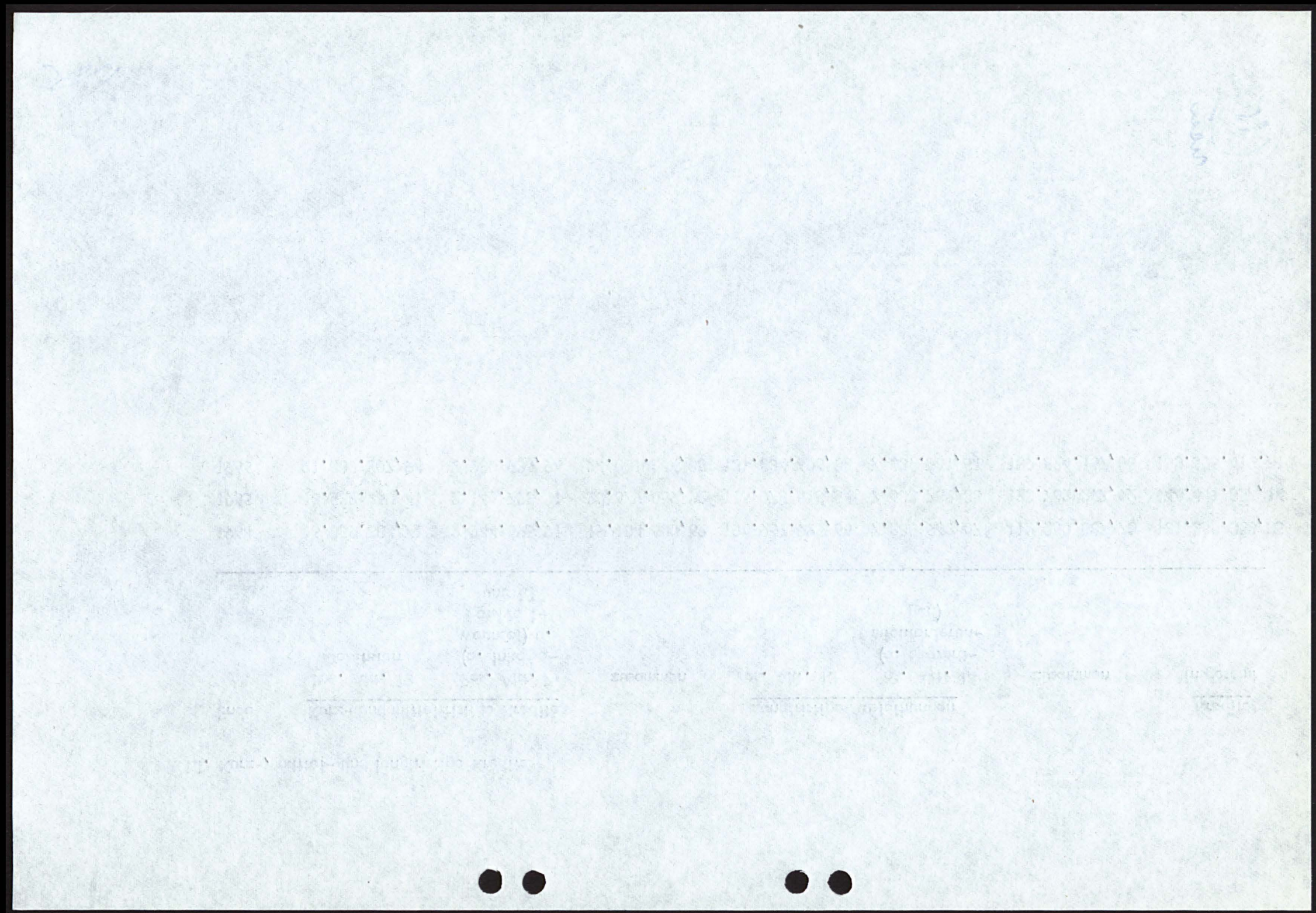



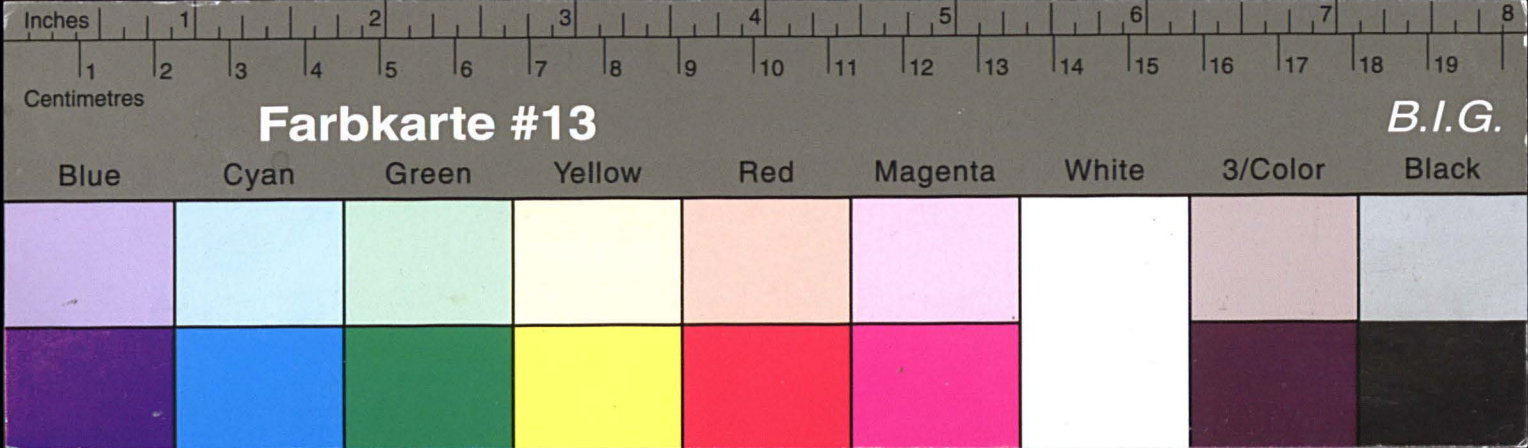

# Kreisarchiv Stormarn E103

Gefördert durch die Deutsche Forschungsgemeinschaft (DFG) -  
Projektnummer 415708552

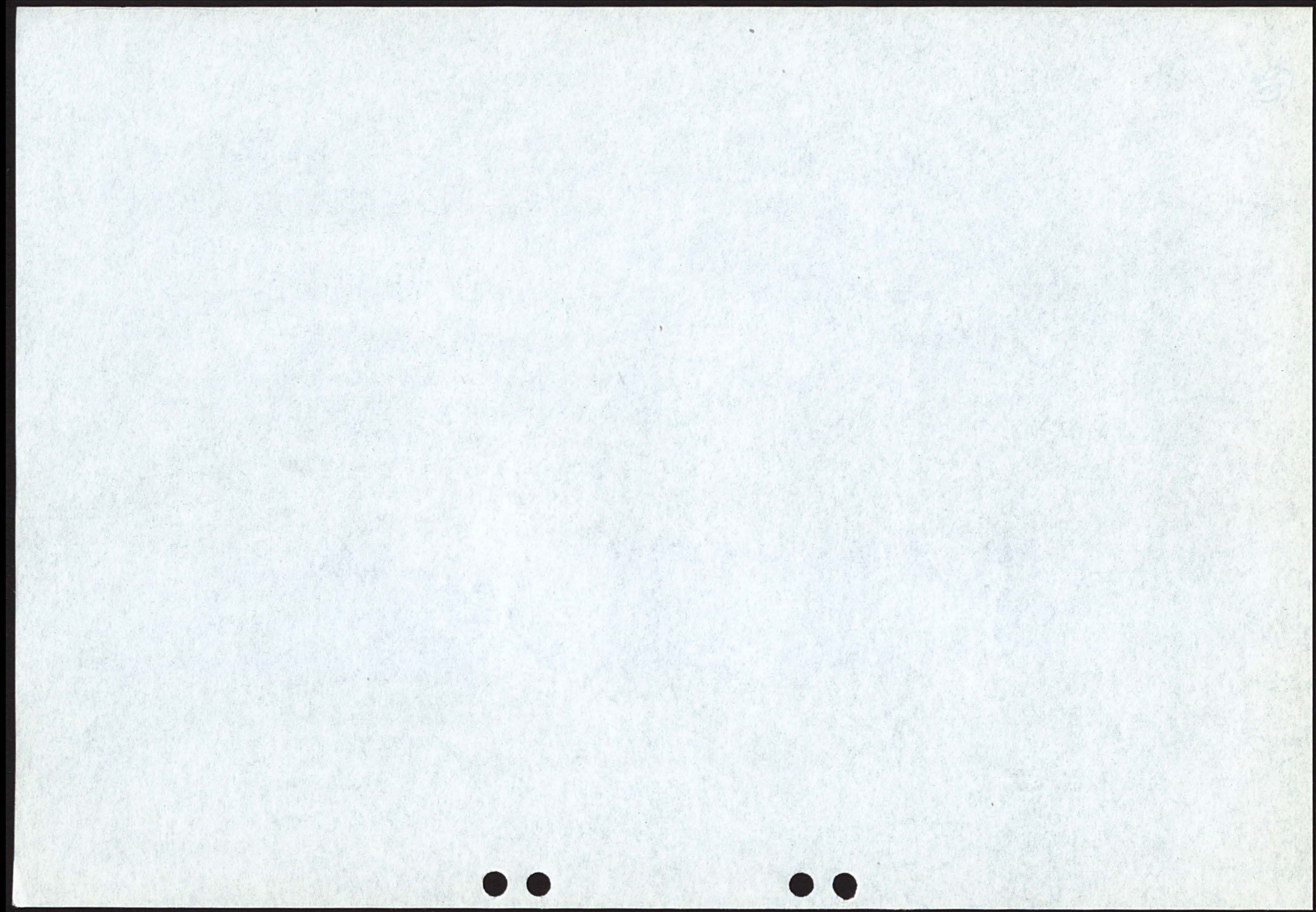

A K T I V A		1964	1965	1966
		DM	DM	DM
1.	Kassenbestand	1.778.360,83	1.722.587,07	1.516.792,96
2.	Guthaben bei der Deutschen Bundesbank	13.929.163,68	14.475.499,65	15.872.418,93
3.	Postscheckguthaben	153.915,81	88.661,49	194.346,66
4.	Guthaben bei Kreditinstituten	45.530.894,52	58.572.341,59	64.258.421,59
5.	Fällige Schuldverschreibungen, Zins- und Dividendenscheine	-	-	-
6.	Schecks	-	-	-
7.	Wechsel	2.070.839,31	1.951.911,35	2.167.517,49
8.	Schatzwechsel	-	-	-
9.	Kassenobligationen	4.965.000,--	2.975.000,--	6.722.500,--
10.	Wertpapiere	24.199.192,14	26.576.232,94	28.573.442,19
11 a.	Ausgleichsforderungen	6.852.783,21	6.786.691,43	6.189.706,12
11 b.	Deckungsforderungen	3.832.408,30	4.266.087,18	5.140.051,76
12.	Debitoren	16.859.804,71	18.532.260,41	21.800.307,94
13.	Langfristige Ausleihungen	104.961.925,66	116.078.515,54	131.884.606,32
14.	Durchlaufende Kredite (nur Treuhandgeschäfte)	8.417.307,51	9.161.244,26	9.613.139,26
15.	Beteiligungen	2.332.700,--	1.925.550,--	2.488.650,--
16.	Grundstücke und Gebäude	4.184.853,94	4.264.233,72	4.716.761,41
17.	Betriebs- und Geschäftsausstattung	484.108,--	587.157,66	613.990,--
18.	Sonstige Aktiva	213.661,17	571.704,69	626.574,68
19.	Rechnungsabgrenzungsposten	796.682,89	1.472.526,46	2.153.589,45
20.	Reinverlust	-	-	-
		241.563.601,68	270.008.205,44	304.532.816,76
21.	a) Forderungen an den Gewährverband	3.778.443,94	3.395.552,16	2.992.703,73
	b) Forderungen an Mitglieder des Vorstandes pp.	843.820,42	911.892,72	<del>970.701,--</del>

7.1.1968

989.431,--

AT

63



[illegible]

# PASSIVA

	1964	1965	1966
	DM	DM	DM
1. Einlagen	209.433.420,71	235.557.002,72	264.689.796,11
2. Aufgenommene Gelder	100,--	100,--	100,--
3. Eigene Akzepte und Solawechsel	-	-	-
3a. Anweisungen im Umlauf	-	-	-
4. Aufgenommene langfristige Anleihen	6.603.769,08	7.170.483,54	8.303.012,91
5. Durchlaufende Kredite (nur Treuhandgeschäfte)	8.417.307,51	9.161.244,26	9.613.139,26
6. Rücklagen nach § 10 KWG.	9.701.418,58	10.967.637,72	12.159.893,38
7. Sonstige Rücklagen	-	-	-
8. Rückstellungen	3.235.804,36	3.366.079,54	3.744.433,38
9. Sammelwertberichtigungen	1.444.200,--	929.625,--	2.009.582,--
10. Sonstige Passiva	942.325,18	1.252.697,11	1.892.765,22
11. Rechnungsabgrenzungsposten	23.070,46	29.036,65	57.471,48
12. Reingewinn	1.762.185,80	1.574.298,90	2.062.623,02
	<u>241.563.601,68</u>	<u>270.008.205,44</u>	<u>304.532.816,76</u>
13. Eigene Ziehungen im Umlauf	-	-	-
14. Verbindlichkeiten aus Bürgschaften	252.258,83	348.321,15	239.580,34
15. Indossamentsverbindlichkeiten	73.102,79	36.041,01	77.770,72
15a. Dem Kreditnehmer nicht abgerechnete, weitergegebene Wechsel	-	-	-

neu  
69



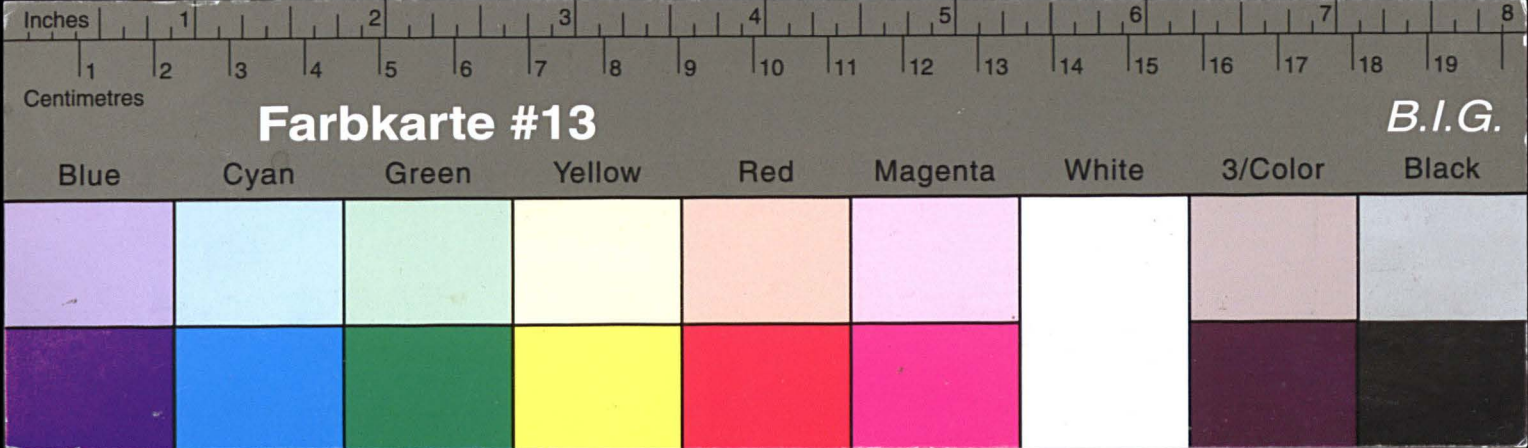

# Kreisarchiv Stormarn E103

Gefördert durch die Deutsche Forschungsgemeinschaft (DFG) -  
Projektnummer 415708552

