

# Kreisarchiv Stormarn E103

Gefördert durch die Deutsche Forschungsgemeinschaft (DFG) -  
Projektnummer 415708552

Kreisarchiv Stormarn

Bestand E103

620



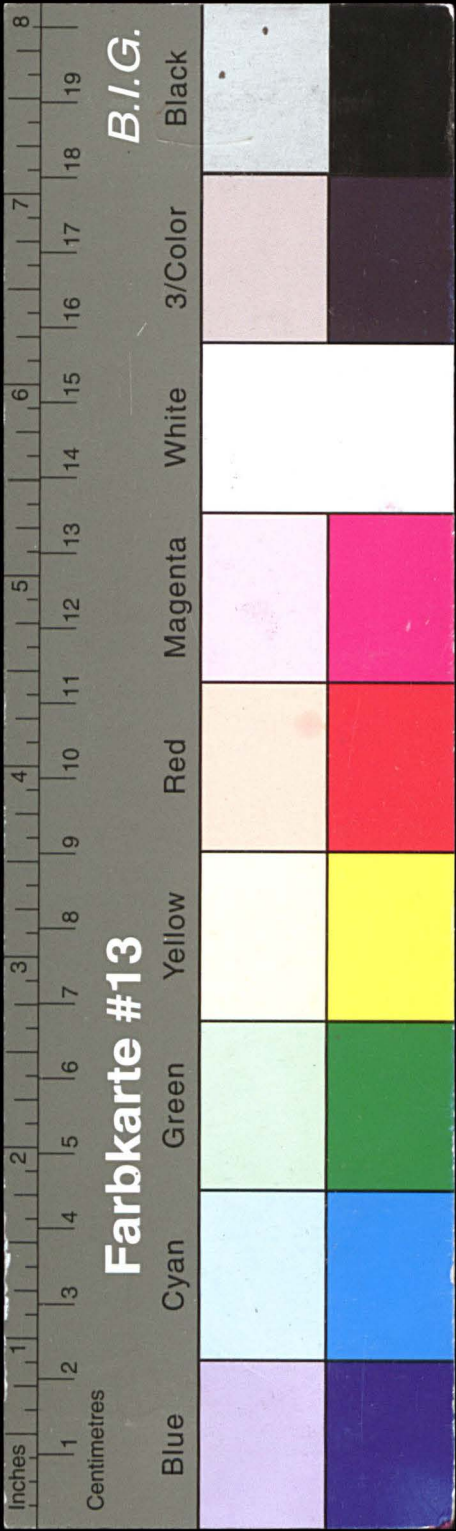

# Kreisarchiv Stormarn E103

Gefördert durch die Deutsche Forschungsgemeinschaft (DFG) -  
Projektnummer 415708552





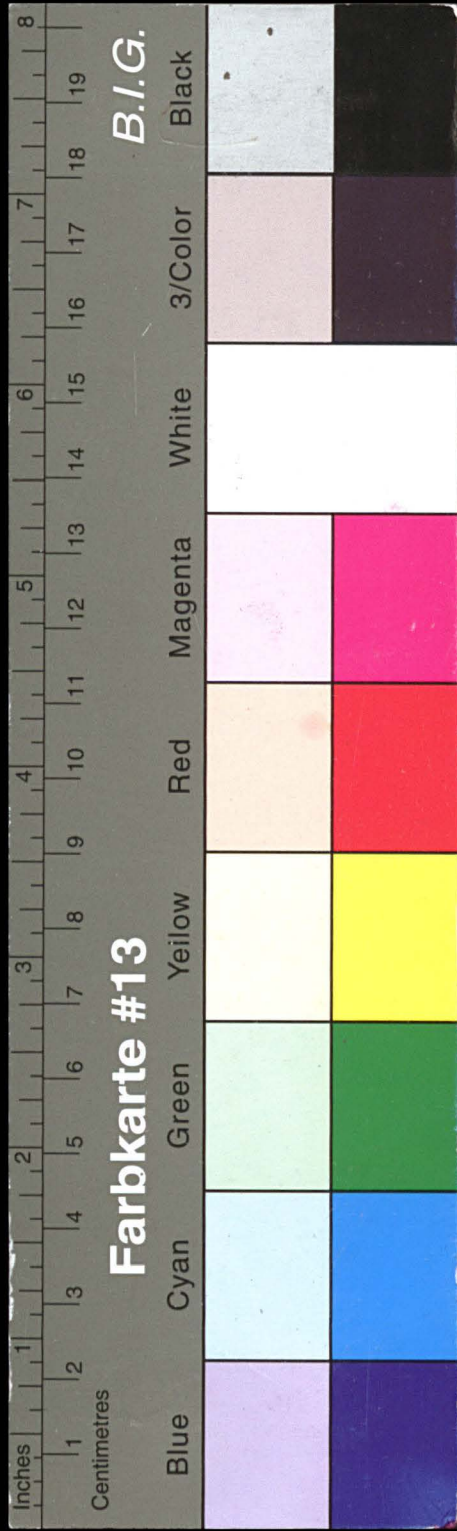

# Kreisarchiv Stormarn E103

Gefördert durch die Deutsche Forschungsgemeinschaft (DFG) -  
Projektnummer 415708552

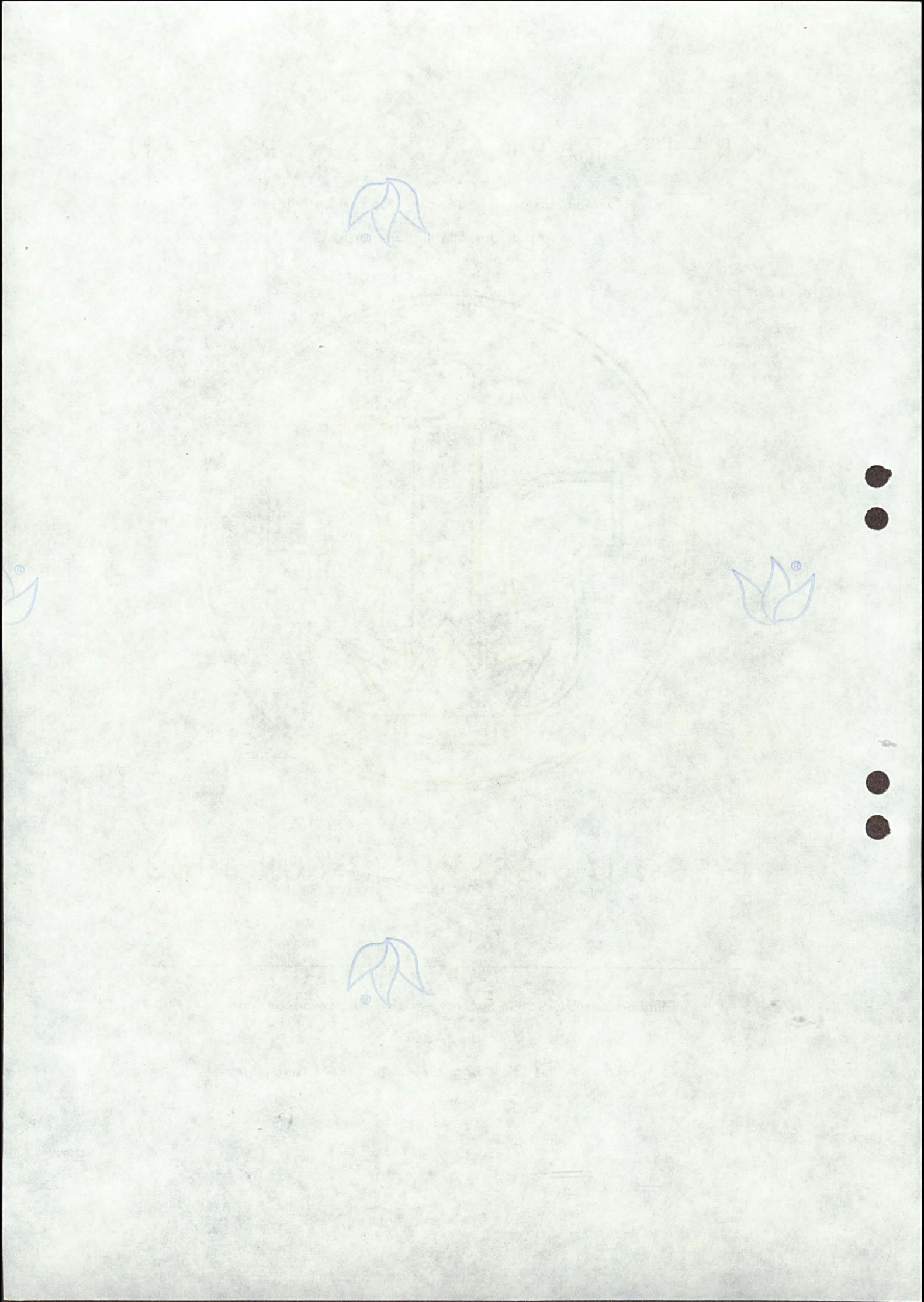

2

KREISSPARKASSE STORMARN

Hauptstelle  
in  
Bad Oldesloe, Am Markt 3 a

Hauptzweigstellen

Hamburg-Billst., Steinbeker Hauptstr. 78	Großhansdorf, Eilbergweg 6
Hamburg-Sasel, Saseler Markt 11	Reinbek, Bahnhofstraße 8
Harksheide-Markt, Am Exerzierplatz 2	Reinbek, Am Ladenzentrum 4
Harksheide-Ochsensz., Langenh.Ch.687/89	Reinfeld, Paul-von-Schoenaich-Str. 17/19
Ahrensburg, Rondeel 6	Trittau, Poststraße 7
Ahrensburg-West, Waldemar-Bonsels-Weg 129	Rethwisch
Bargteheide, Am Markt 16	Stapelfeld
Bad Oldesloe-Bahnhof, Bangertstraße	Zarpen
Glinde, Markt 6	

Zweigstellen

Barsbüttel, Hauptstraße 35 a	Lütjensee, Hamburger Straße
Glashütte, Segeberger Chaussee 296	Neuschönningstedt, Möllner Landstr. 7
Glashütte, Tangstedter Landstr. 545	Oststeinbek, Möllner Landstraße 30 a
Großhansdorf-Kiekut, Barkholt	Schmalenbeck, Sieker Landstraße 190
Harksheide-Nord, Ulzburger Str. 352	Tangstedt, Hauptstraße
Hoisbüttel, Hamburger Straße 108	

Nebenzweigstellen

Badendorf	Havighorst K.O.	Pöhls
Eichede	Havighorst K.St.	Rehhorst
Elmenhorst	Hoisbüttel	Todendorf
Grabau	Kl. Wesenberg	Tremsbüttel
Groß-Barnitz	Meddewade	Westerau
Hammoor	Mollhagen	Wilstedt



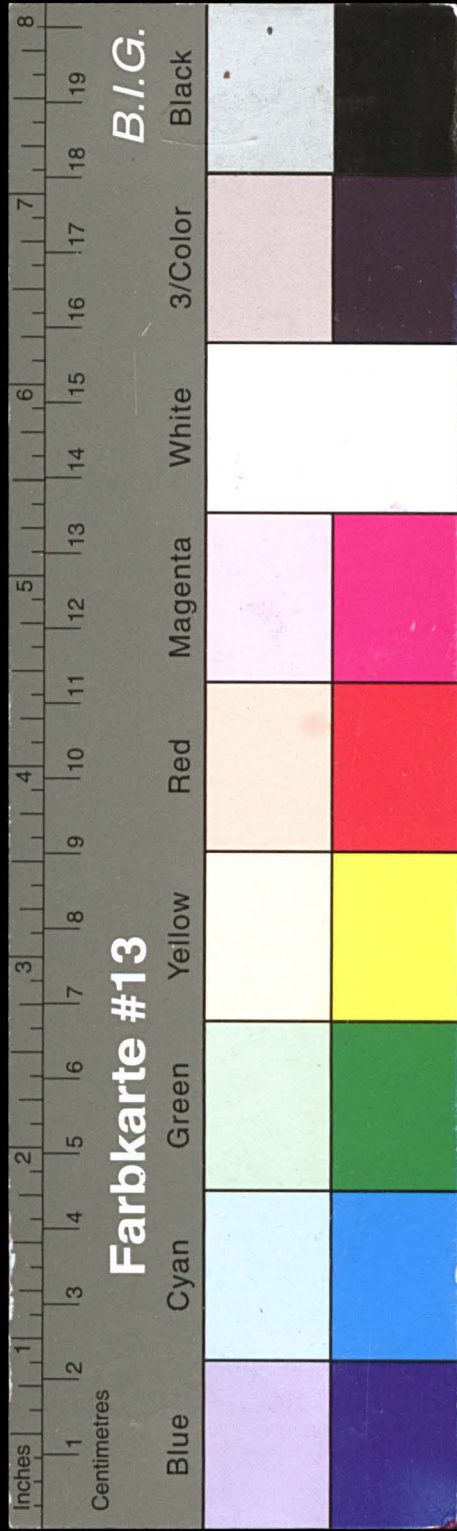

# Kreisarchiv Stormarn E103

Gefördert durch die Deutsche Forschungsgemeinschaft (DFG) -  
Projektnummer 415708552

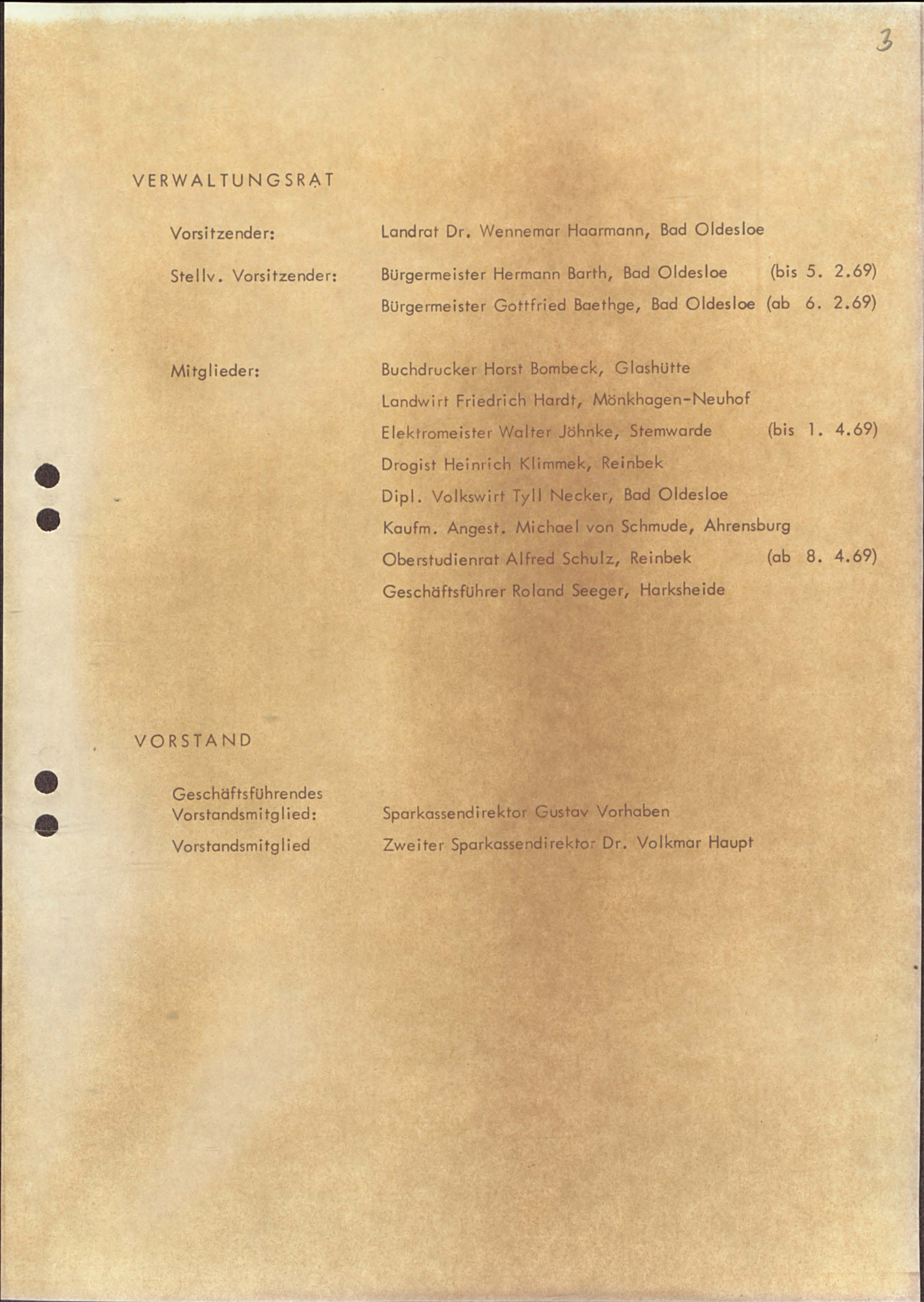
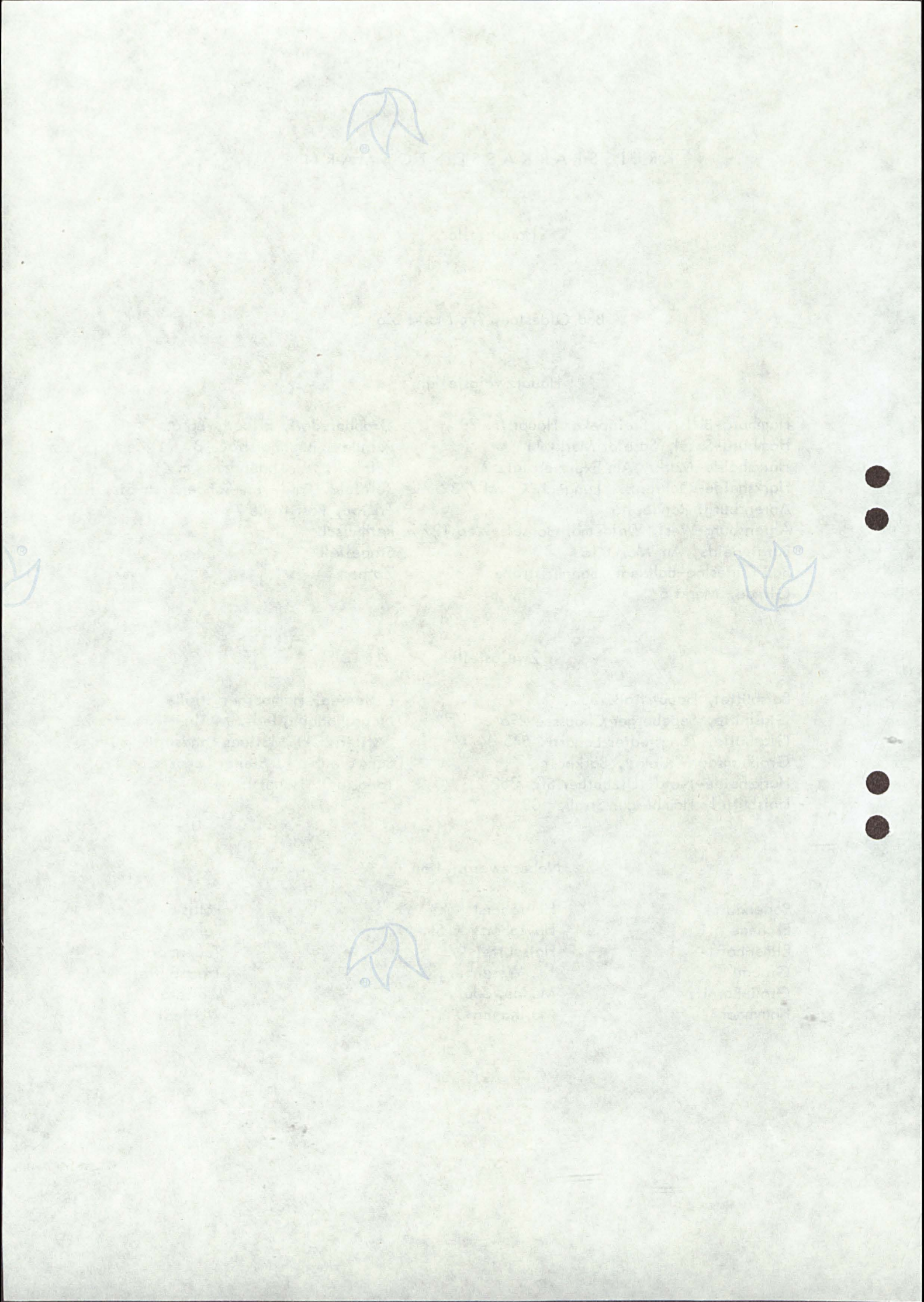



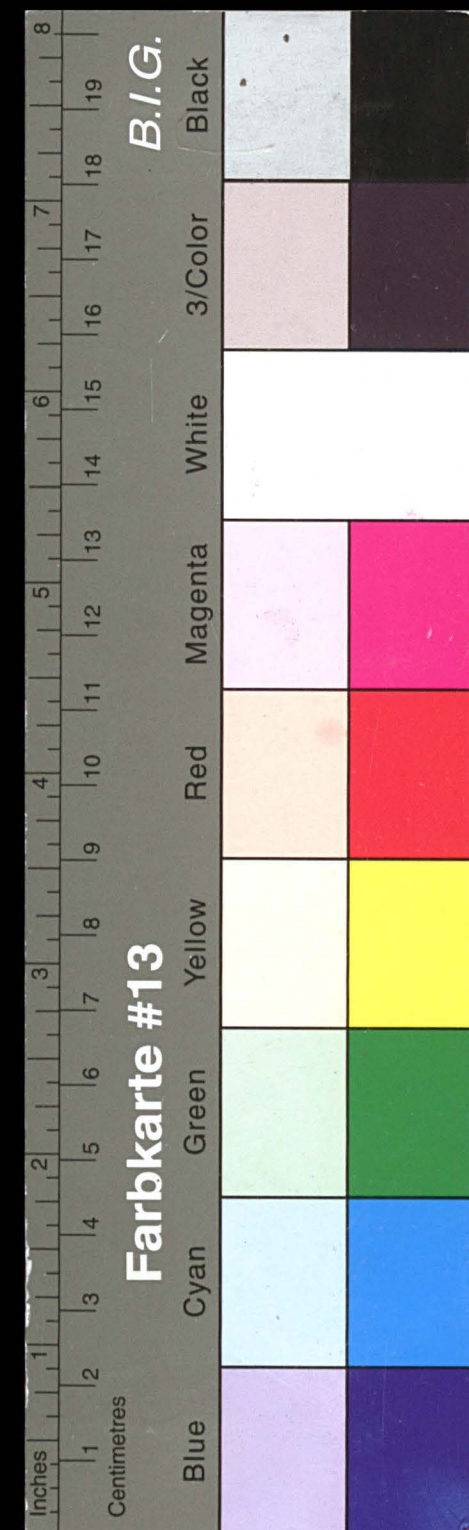

# Kreisarchiv Stormarn E103

Gefördert durch die Deutsche Forschungsgemeinschaft (DFG) -  
Projektnummer 415708552

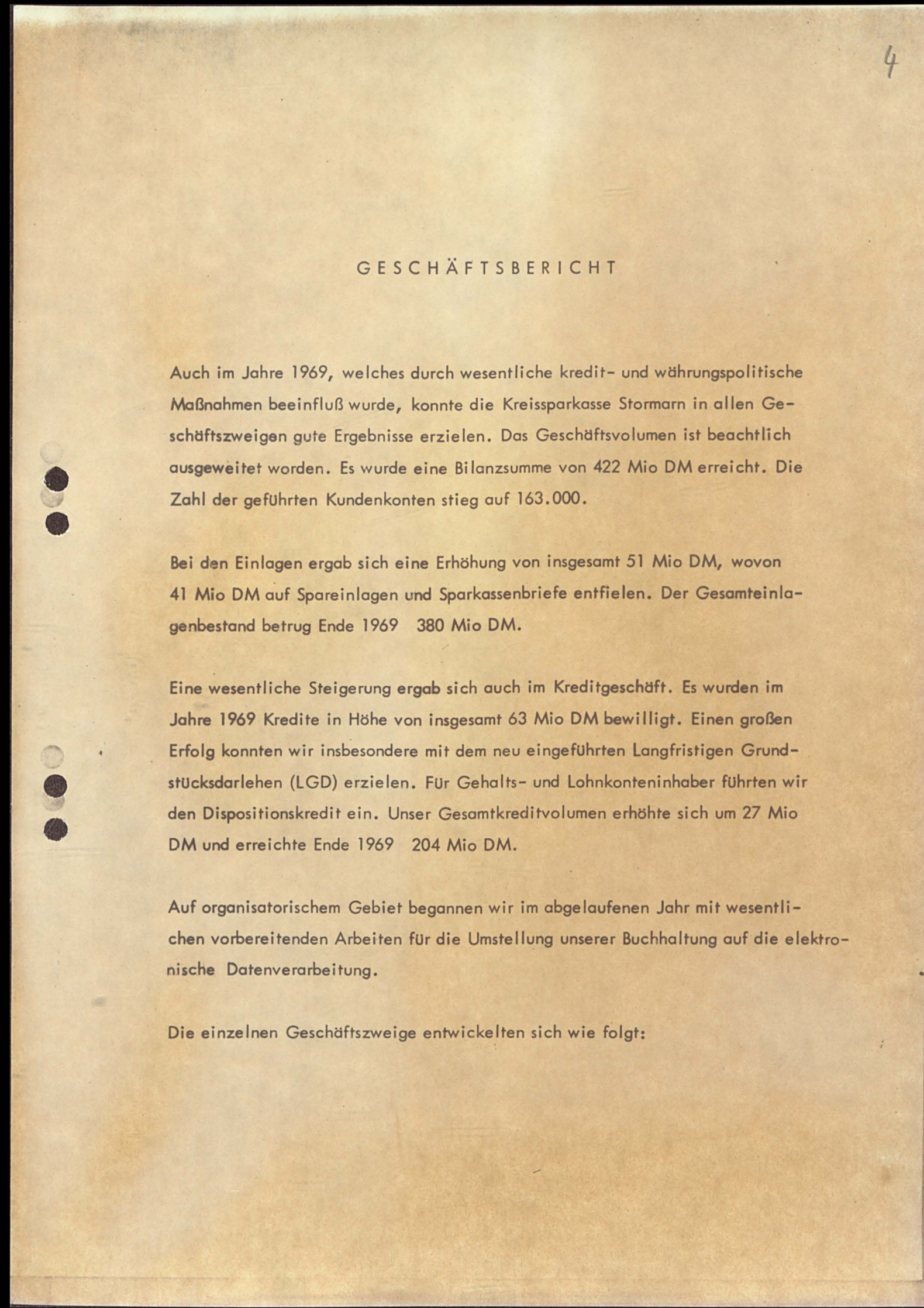
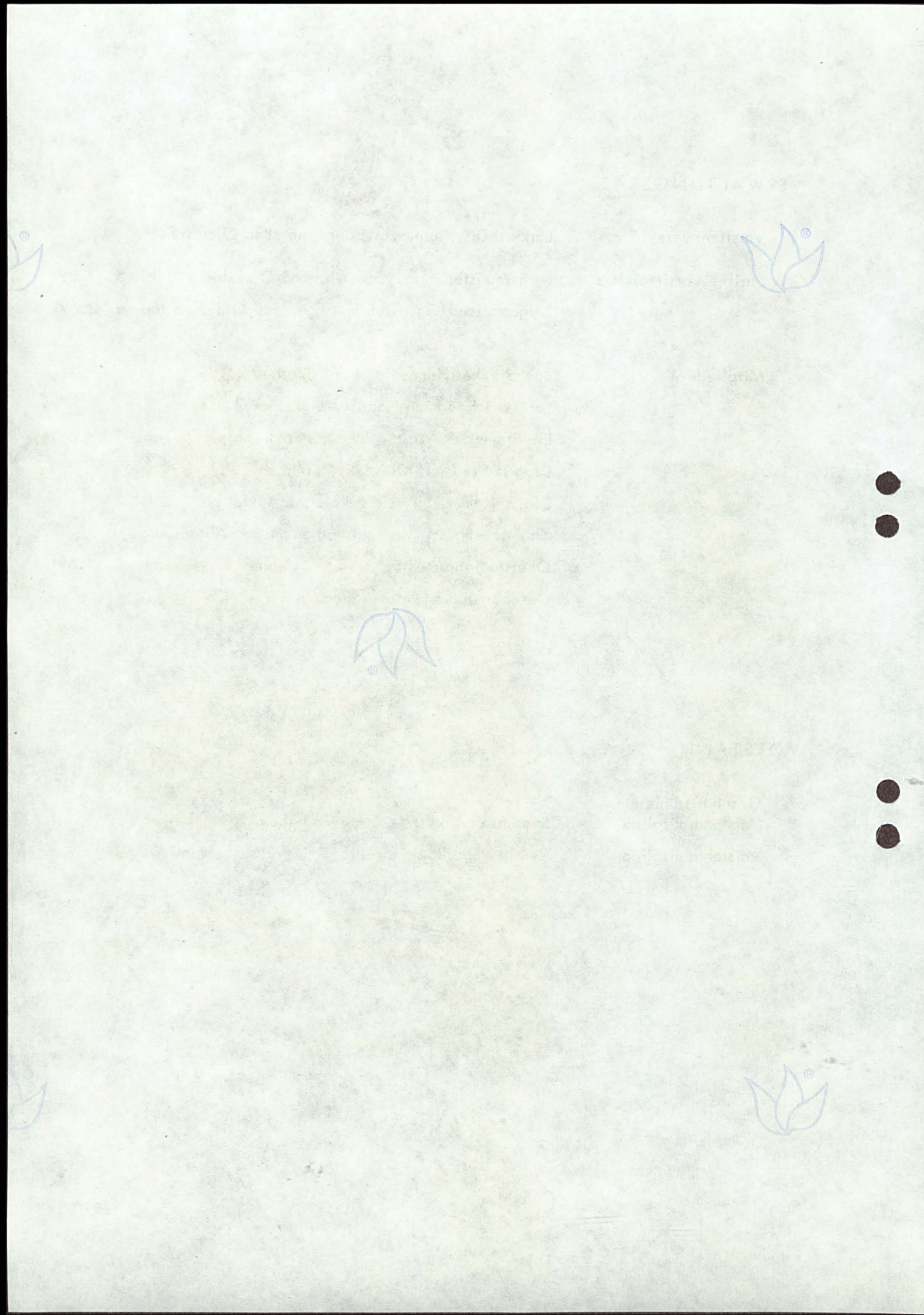



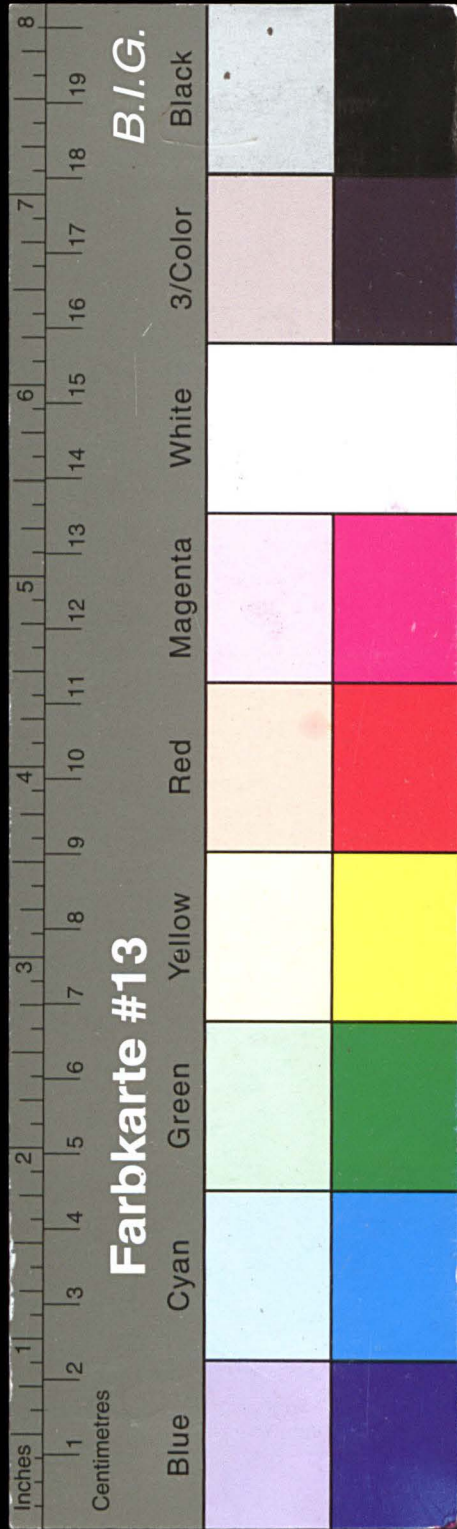

# Kreisarchiv Stormarn E103

Gefördert durch die Deutsche Forschungsgemeinschaft (DFG) -  
Projektnummer 415708552

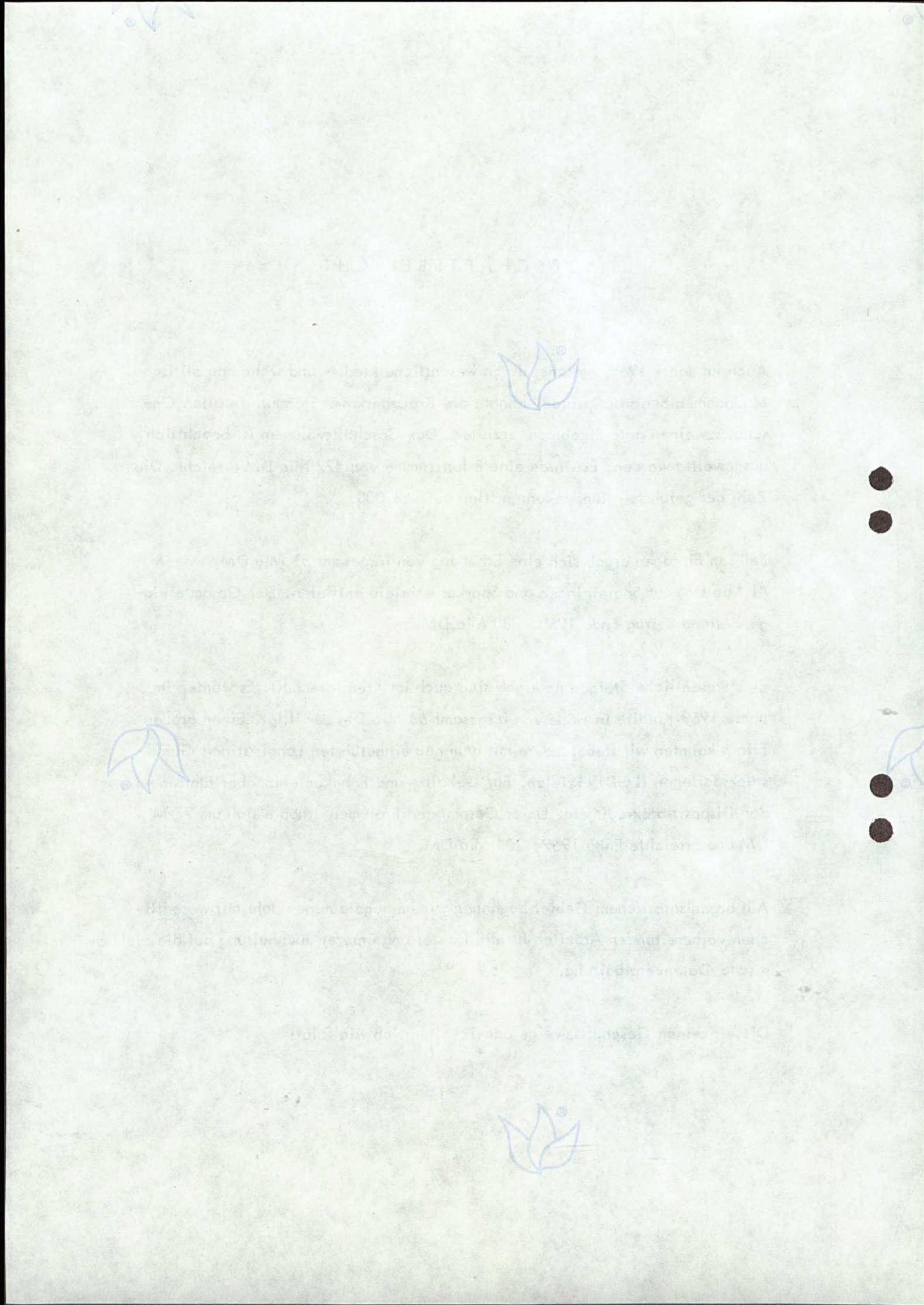

# GESCHÄFTSENTWICKLUNG

## Bilanzsummen

31.12.1967	DM	326.519.180,73
31.12.1968	DM	369.459.647,83
31.12.1969	DM	421.916.297,18

## Umsätze (eine Seite des Hauptbuches)

1967	DM	6.408.466.401,85
1968	DM	6.618.396.427,47
1969	DM	7.462.552.458,52

## Buchungsposten

1967	8.321.578 Stück
1968	8.967.258 Stück
1969	7.548.897 Stück x)

## Gesamteinlagen

		Zugang im Laufe des Jahres im Vergleich zum Bestand des Vorjahres	
	DM	DM	%
31.12.1967	286.600.589,43	21.910.793,32	8,28
31.12.1968	328.647.951,15	42.047.361,72	14,67
31.12.1969	379.723.470,67	51.075.519,52	15,54

## Gesamtausleihungen

31.12.1967	DM	169.168.497,95
31.12.1968	DM	177.280.517,68
31.12.1969	DM	204.171.269,91

## Konten

	Spar	Konto- korrent	Darlehen	Durchlfd. Kredite	Gesamt- anzahl
31.12.1967	101.776	31.856	10.651	1.343	145.626
31.12.1968	106.404	35.306	10.948	1.266	153.924
31.12.1969	112.051	38.506	11.555	1.230	163.342

x) Die Verringerung der Buchungsposten ergibt sich durch die Einführung einer neuen Betriebsstatistik (geänderte Zählweise der Posten).



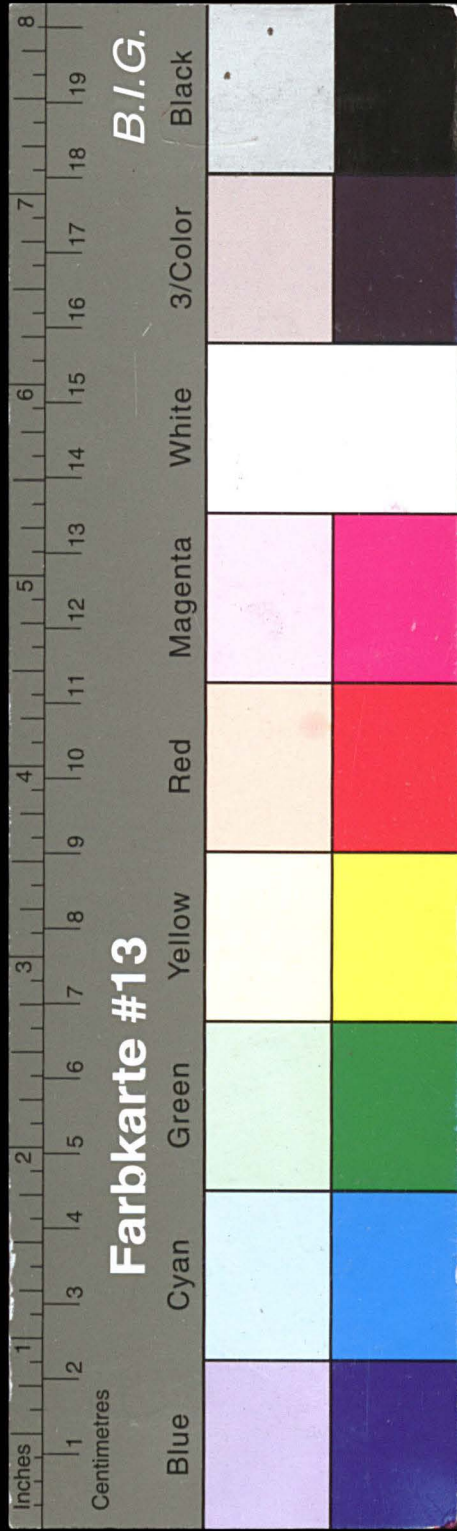

# Kreisarchiv Stormarn E103

Gefördert durch die Deutsche Forschungsgemeinschaft (DFG) -  
Projektnummer 415708552

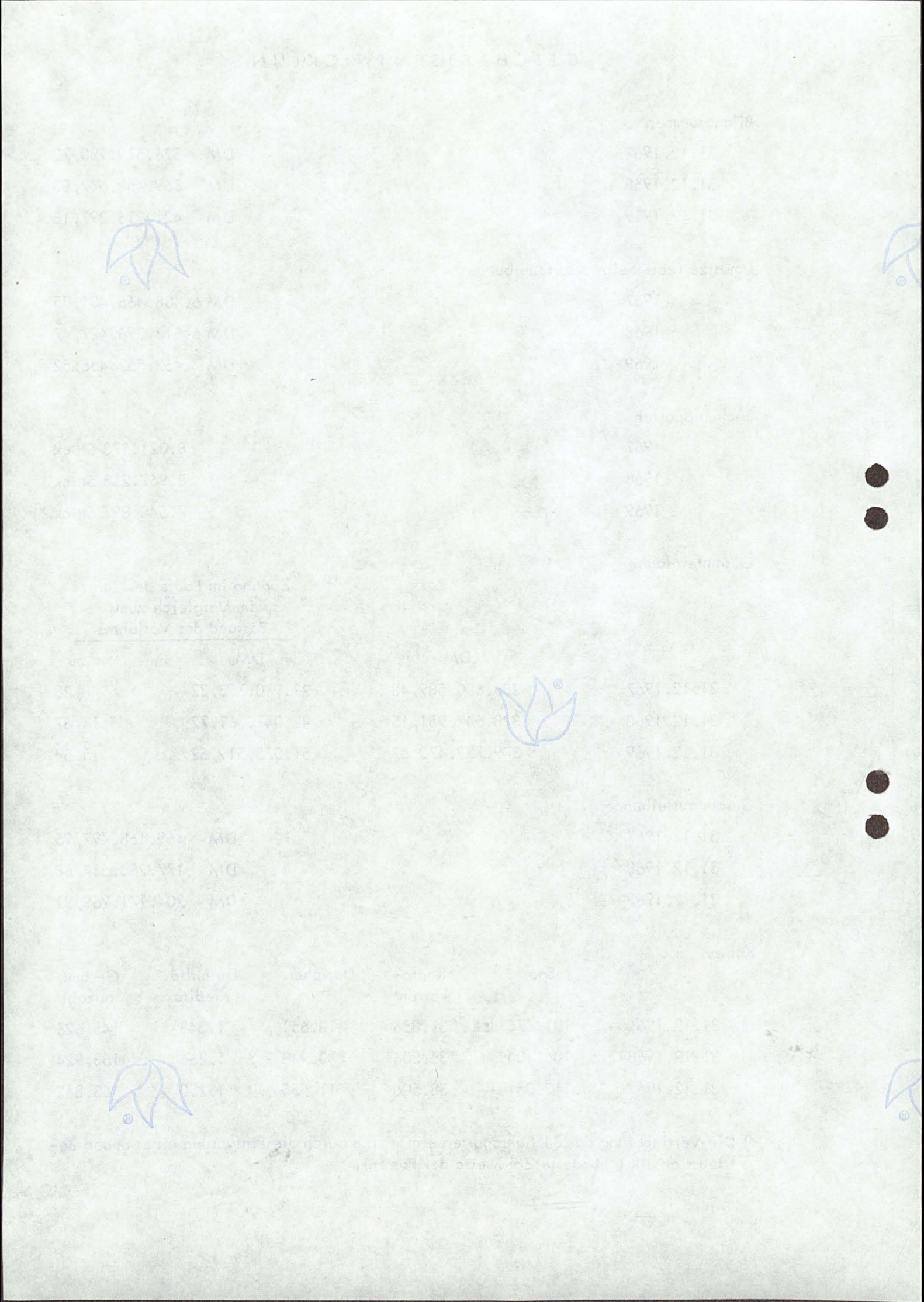

6

## PASSIVGESCHÄFT

Die Gesamteinlagen erhöhten sich im Jahre 1969 um 51,1 Mio DM auf 379,7 Mio DM  
= 15,5 % des Anfangsbestandes. Nachstehend die Veränderungen im einzelnen:

### Spareinlagen

Der höchste Einlagenzuwachs lag wiederum bei den Spareinlagen.

Bestand am 31. Dezember 1968	DM 255.212.557,01
Bestand am 31. Dezember 1969	<u>DM 289.102.456,21</u>
Erhöhung um	DM 33.889.899,20
= 13,3 % des Anfangsbestandes	

### An Sparkonten führten wir

am 31. Dezember 1968	106.404 Stück
am 31. Dezember 1969	<u>112.051 Stück</u>
Zugang	<u>5.647 Stück</u>

### Je Sparkonto wurde im Durchschnitt an Guthaben unterhalten

am 31. Dezember 1968	DM 2.398,52
am 31. Dezember 1969	<u>DM 2.580,10</u>
Erhöhung gegenüber dem Vorjahr	<u>DM 181,58</u>



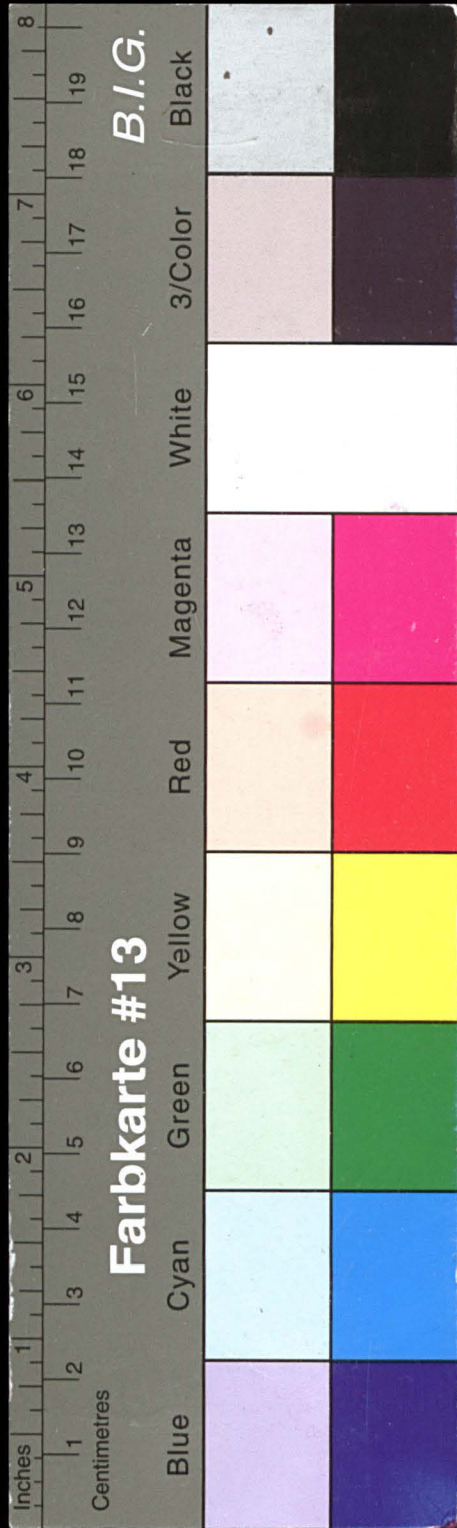

# Kreisarchiv Stormarn E103

Gefördert durch die Deutsche Forschungsgemeinschaft (DFG) -  
Projektnummer 415708552

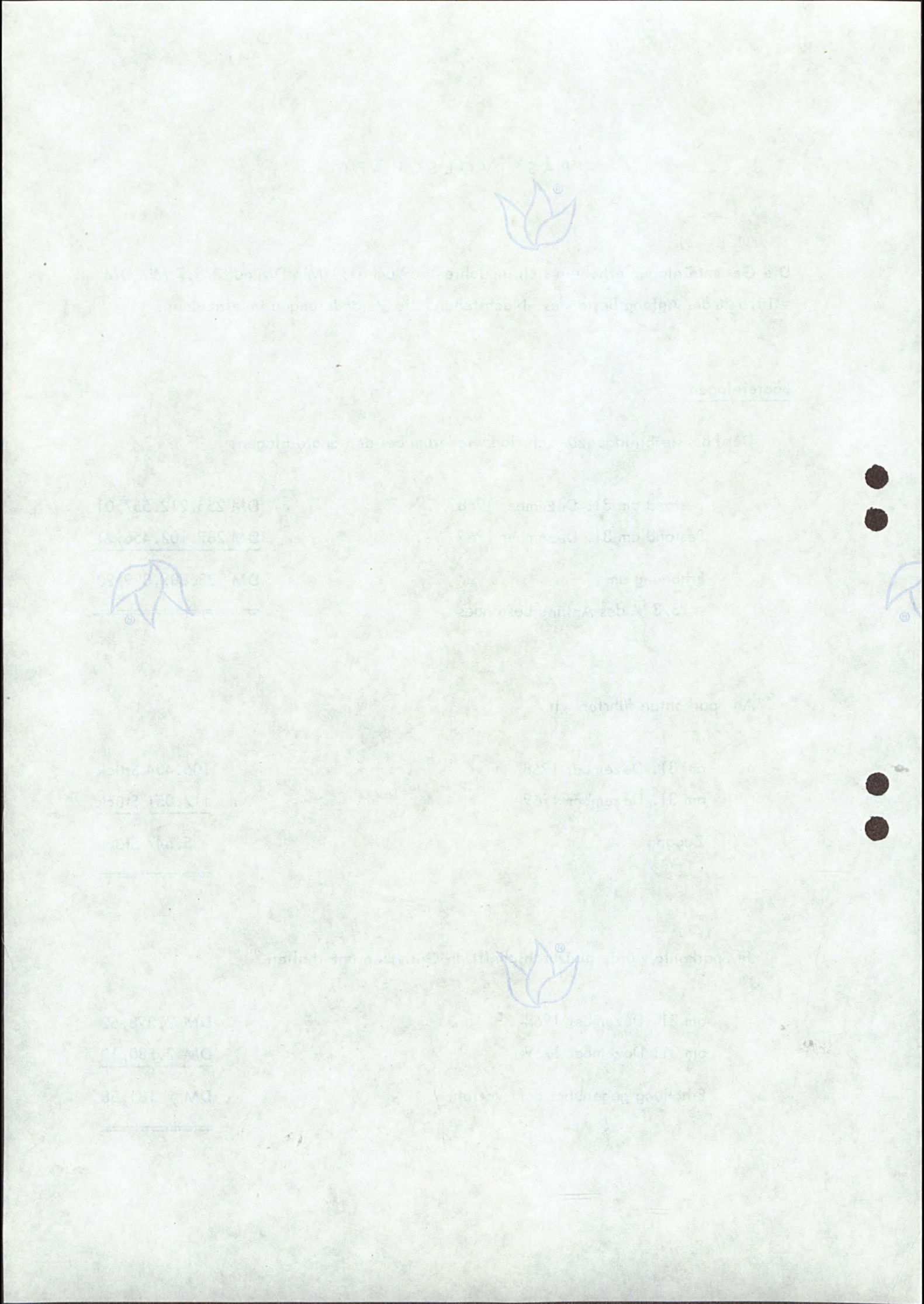

7

Prämienbegünstigtes Vertragssparen			
Bei den Spareinlagen waren prämienbegünstigt angelegt			
am 31. Dezember 1968	12.892 Konten über	DM	22.045.849, --
am 31. Dezember 1969	14.485 Konten über	DM	24.196.067, 92
PS-Sparen und -Gewinnen			
Die Sparkasse verkaufte			
1968			70.052 Lose
1969			72.710 Lose
Die ausgeschütteten Gewinne betrugen			DM 57.410, --
<u>Sparkassenbriefe</u>			
Der Bestand an verkauften Sparkassenbriefen betrug			
am 31. Dezember 1968		DM	10.097.000, --
am 31. Dezember 1969		DM	17.165.000, --
Zugang		DM	7.068.000, --
<u>Spareinlagen und Sparkassenbriefe</u>			
Gesamtergebnis			
Bestand am 31. Dezember 1968		DM	265.309.557, 01
Bestand am 31. Dezember 1969		DM	306.267.456, 21
Zuwachs		DM	40.957.899, 20
= 15,4 % des Anfangsbestandes			



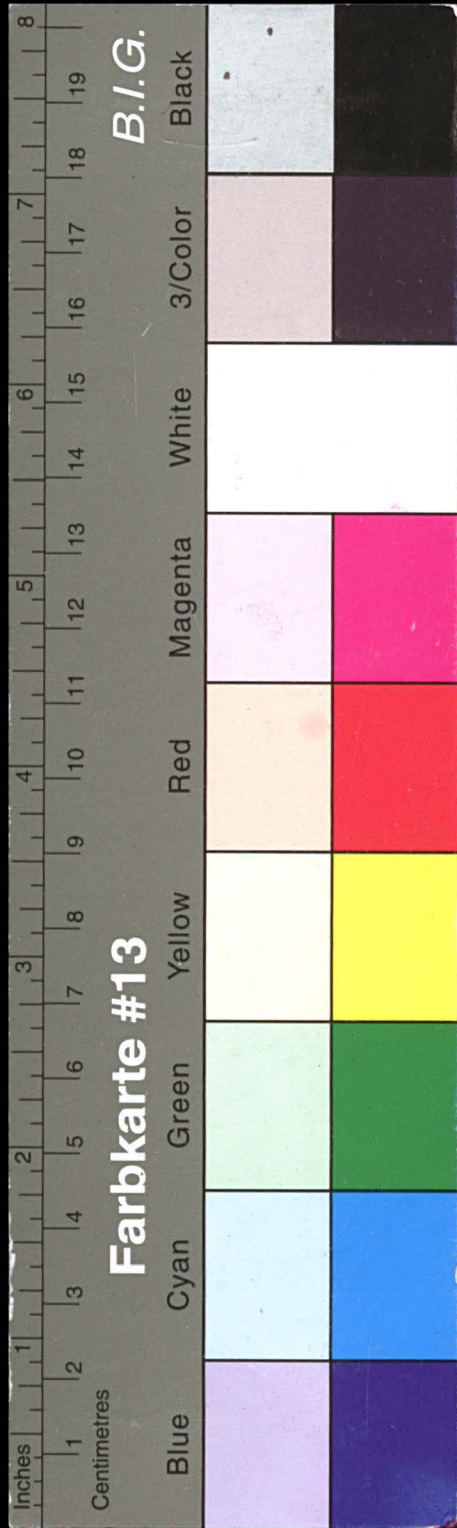

# Kreisarchiv Stormarn E103

Gefördert durch die Deutsche Forschungsgemeinschaft (DFG) -  
Projektnummer 415708552

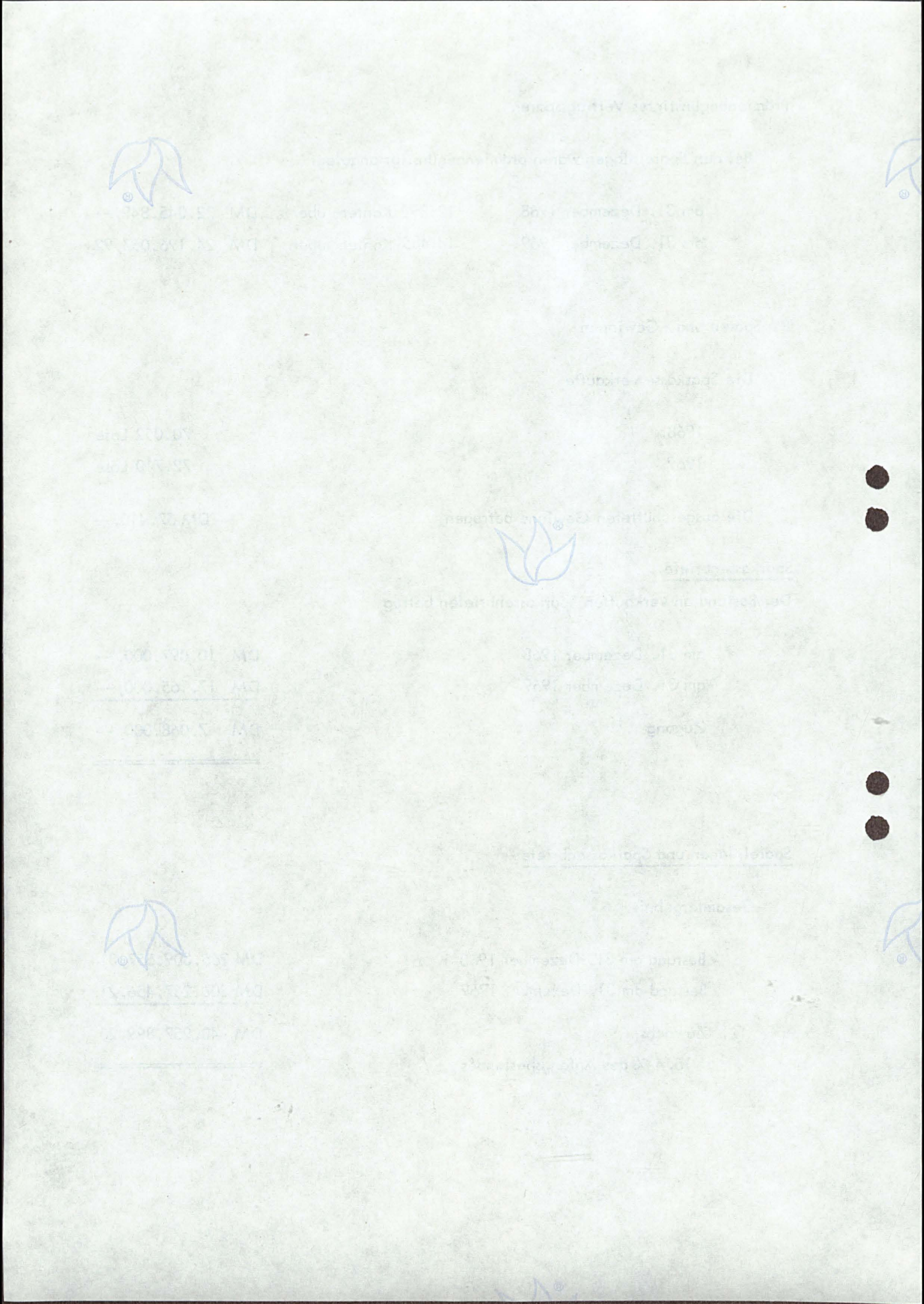

<u>Andere Einlagen</u>			
Sichteinlagen - täglich fällig			
Die Sichteinlagen beliefen sich			
am 31. Dezember 1968	auf	DM	58.091.083,60
am 31. Dezember 1969	auf	DM	66.223.439,80
Zugang		DM	8.132.356,20
An Kontokorrentkonten wurden geführt			
am 31. Dezember 1968			35.246 Konten
am 31. Dezember 1969			38.420 Konten
Zugang			3.174 Konten
Befristete Einlagen - vereinbarte Laufzeit oder Kündigungsfrist			
An befristeten Einlagen bestanden am			
31. Dezember 1968		DM	5.247.310,54
31. Dezember 1969		DM	7.232.574,66
<u>Verbindlichkeiten gegenüber Kreditinstituten</u>			
Der Bestand an Verbindlichkeiten gegenüber Kreditinstituten belief sich			
am 31. Dezember 1969 auf		DM	9.372.339,20
In diesem Betrag sind zinsgünstige Darlehensmittel aus zentralen Kreditaktionen in Höhe von enthalten.			
Die täglich fälligen Gelder betragen		DM	670.303,08



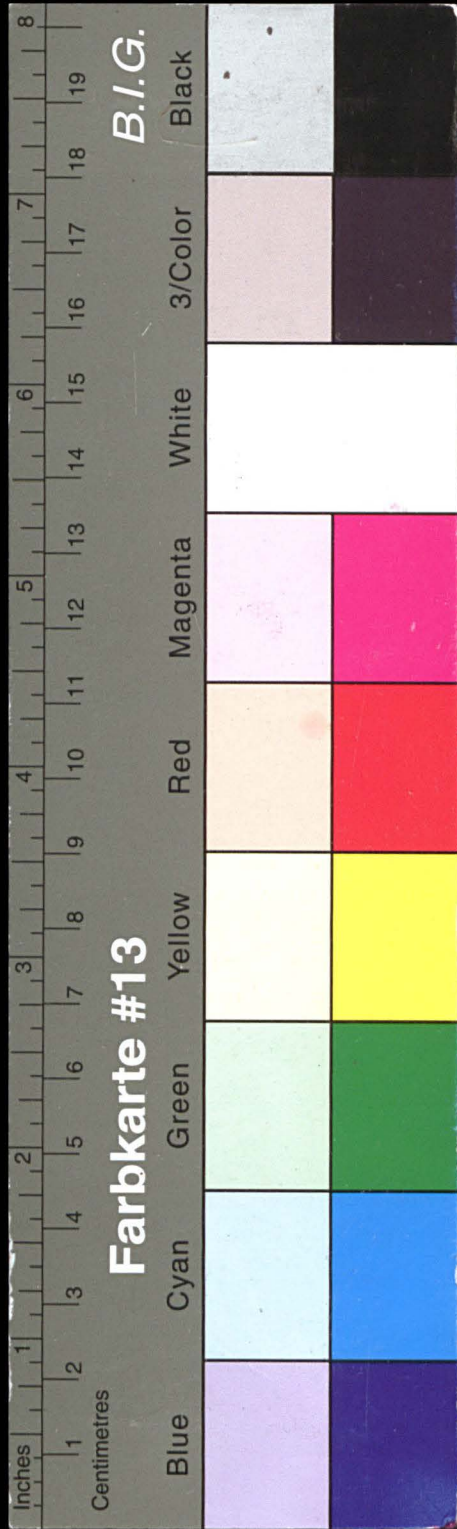

# Kreisarchiv Stormarn E103

Gefördert durch die Deutsche Forschungsgemeinschaft (DFG) -  
Projektnummer 415708552

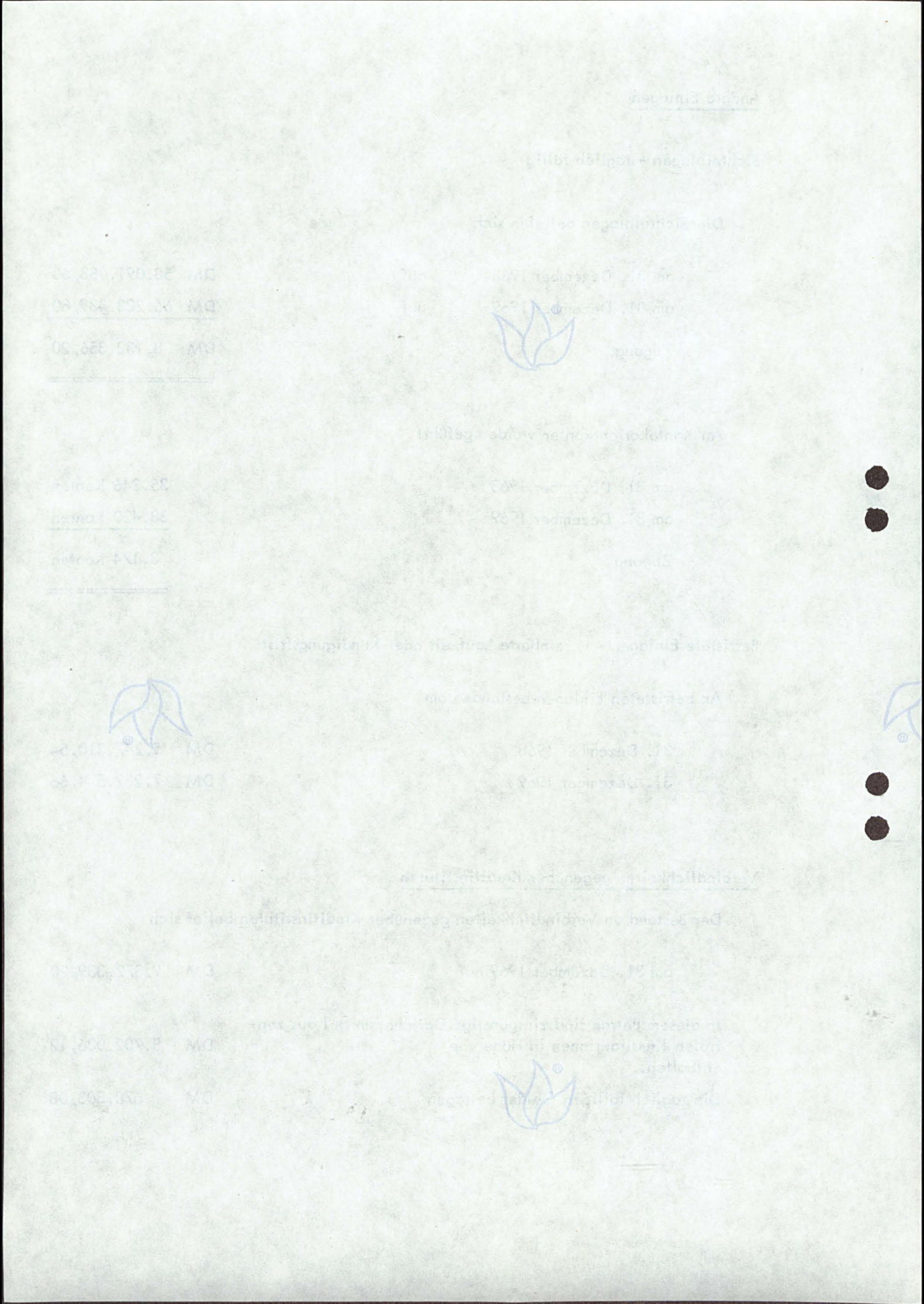

9

## AKTIVGESCHÄFT \*

Der Bestand der Gesamtausleihungen im Kreditgeschäft erhöhte sich im Jahre 1969 um 26,9 Mio DM auf 204,2 Mio DM. Großes Interesse fanden insbesondere die neu eingeführten Langfristigen Grundstücksdarlehen (LGD). Ferner nahmen wir auch den Dispositionskredit für Lohn- und Gehaltskonteninhaber in unser Angebot auf. Im einzelnen entwickelte sich das Kreditgeschäft wie folgt:

### Kurz- und mittelfristige Kredite

An kurz- und mittelfristigen Krediten bestanden am

31. Dezember 1968	DM	21.702.314,54
31. Dezember 1969	DM	26.670.438,51
Zugang	DM	4.968.123,97

### Der in Anspruch genommene Durchschnittsbetrag betrug

	am 31.12.1968	am 31.12.1969
	DM	DM
bei den Kontokorrentkrediten	4.182,41	3.621,14
bei den Darlehen (ohne Kommunaldarlehen)	1.889,42	2.129,31

### Wechselkredite

An Wechseln kauften wir an

im Jahre 1968	3.054 Stück	über insges.	DM	7.661.201,04
im Jahre 1969	2.496 Stück	über insges.	DM	7.867.086,93

### Die Durchschnittsbeträge betrugen

im Jahre 1968	DM	2.508,58
im Jahre 1969	DM	3.151,88

Wir rediskontierten bei der Landeszentralbank in Schleswig-Holstein 4 Wechsel über insgesamt DM 442.960,46.



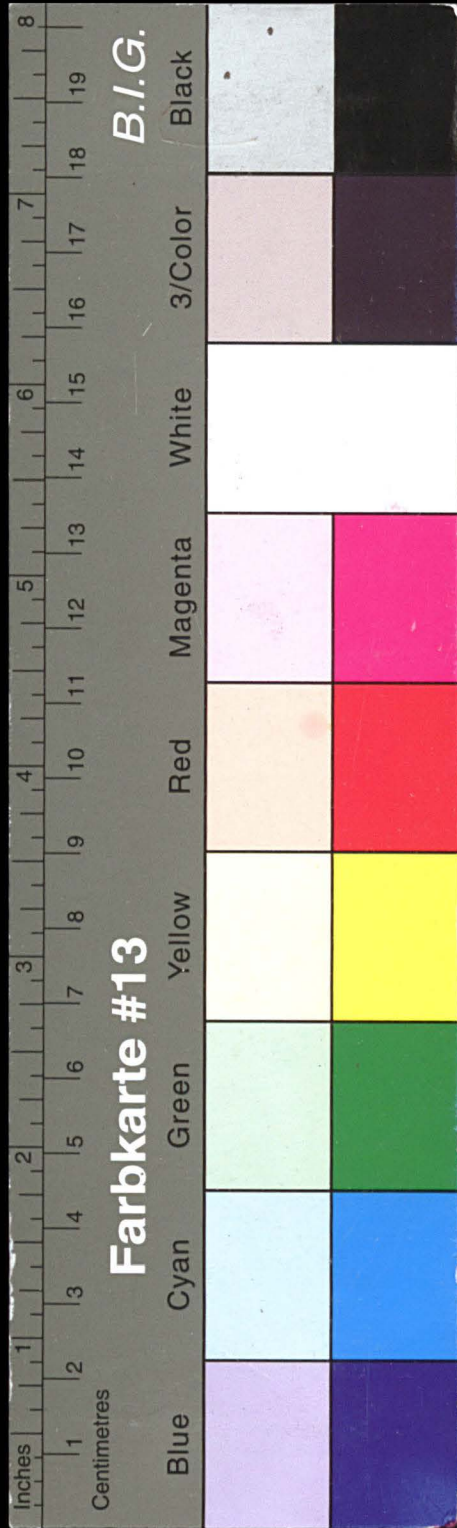

# Kreisarchiv Stormarn E103

Gefördert durch die Deutsche Forschungsgemeinschaft (DFG) -  
Projektnummer 415708552

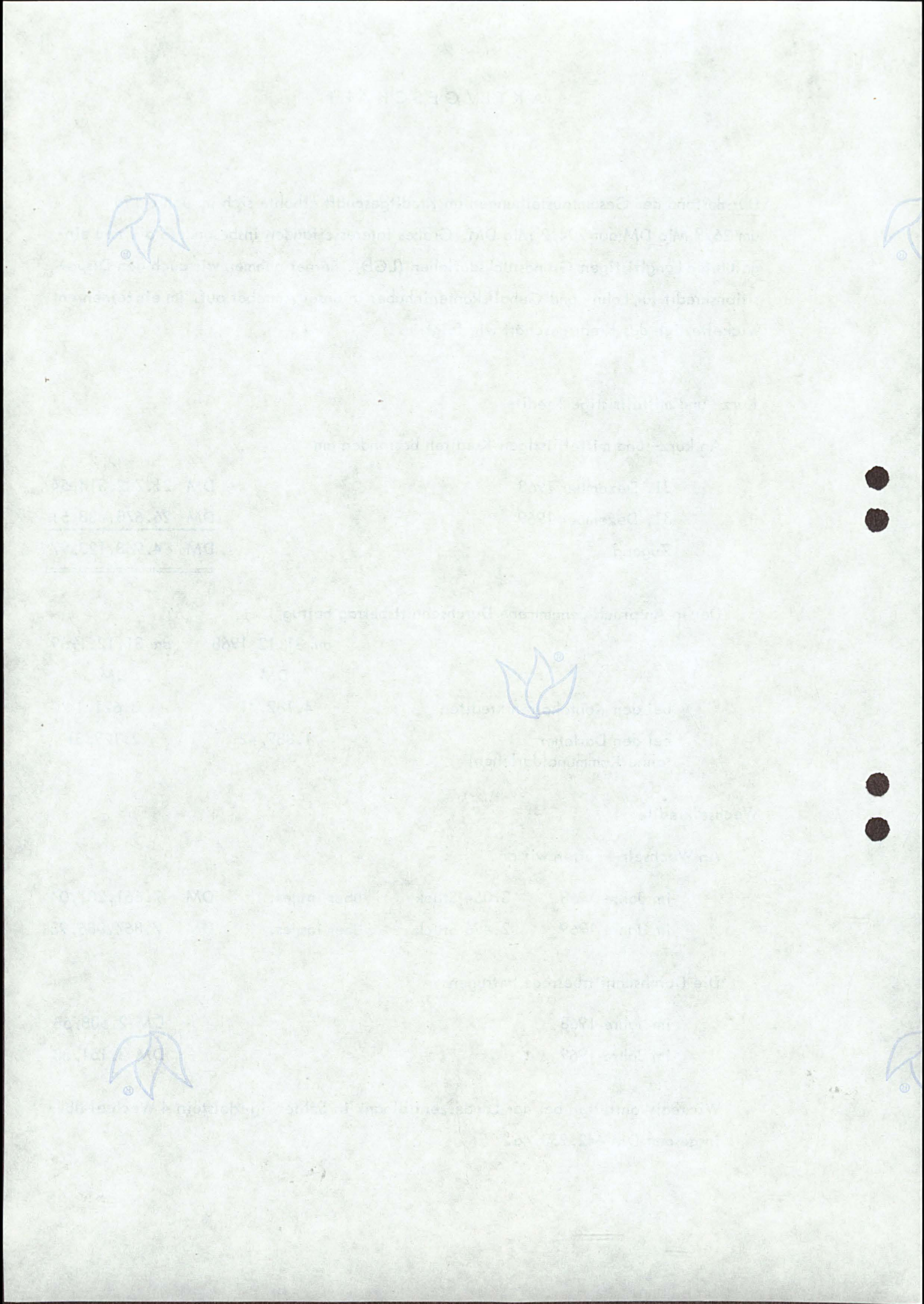

10

Langfristige Ausleihungen			
Die langfristigen Darlehen beliefen sich			
am 31. Dezember 1968		auf	DM 148.972.016,47
am 31. Dezember 1969		auf	DM 171.136.734,69
Zuwachs			DM 22.164.718,22
Von dem Zuwachs entfielen auf			
Hypothekendarlehen		DM	10.168.609,41
Kommaldarlehen		DM	4.585.722,46
Langfristige Grundstücksdarlehen (LGD)			
Sonstige Darlehen		DM	7.410.386,35
Durchschnittsbeträge bei den Hypothekendarlehen			
am 31. Dezember 1968		DM	19.079,06
am 31. Dezember 1969		DM	20.174,42
Durchlaufende Kredite			
Wir verwalteten			
am 31.12.1968	1.266 Darlehen über insges.	DM	6.606.186,67
am 31.12.1969	1.230 Darlehen über insges.	DM	6.364.096,71
Eigene Wertpapiere			
In Wertpapieren waren angelegt			
am 31. Dezember 1968		DM	84.700.000,--
am 31. Dezember 1969		DM	107.500.000,--
Erhöhung		DM	22.800.000,--
Die Bewertung erfolgte nach den Grundsätzen des Umlaufvermögens.			



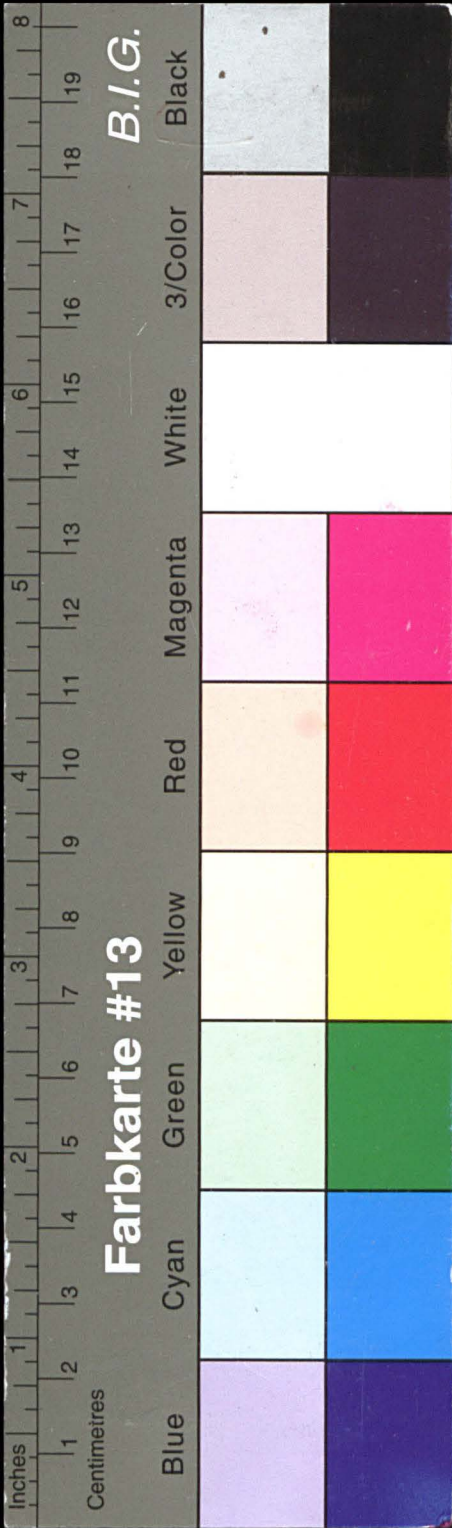

# Kreisarchiv Stormarn E103

Gefördert durch die Deutsche Forschungsgemeinschaft (DFG) -  
Projektnummer 415708552

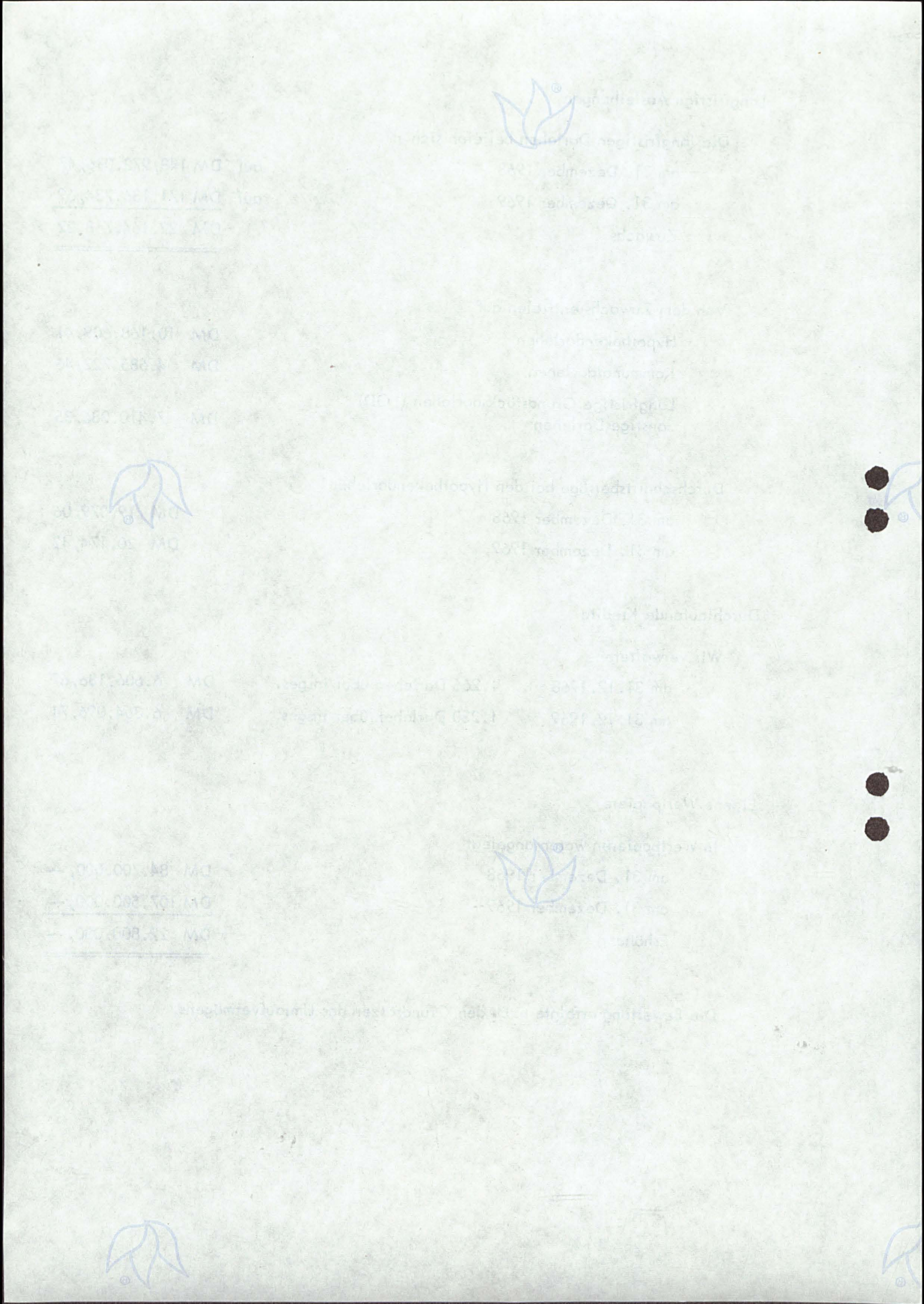

11

Beteiligungen			
Beteiligung beim Sparkassen- und Giroverband für Schleswig-Holstein	Bestand am 31.12.1968	DM	2.482.750,--
	Zugang	DM	595.850,--
		DM	3.078.600,--
sonstige Beteiligungen - unverändert -		DM	5.900,--
	Bestand insgesamt am 31. 12. 1969	DM	3.084.500,--
In Höhe der bei zwei Wohnungsbaugenossenschaften unterhaltenen Geschäftsguthaben von DM 900.-- besteht eine zusätzliche Haftsumme.			
Grundstücke und Gebäude			
Betriebs- und Geschäftsausstattung			
Es ergaben sich folgende Veränderungen:			
	Grundstücke und Gebäude	Betriebs- und Geschäftsausstattung	
Bestand am 31.12.1968	5.455.512,06	821.533,62	
Zugänge	2.926.174,96	504.573,12	
Abgänge - Umbuchungen	- 5.585,20	-,--	
Abschreibungen	257.450,26	334.788,74	
Bestand am 31.12.1969	8.118.651,56	991.318,--	



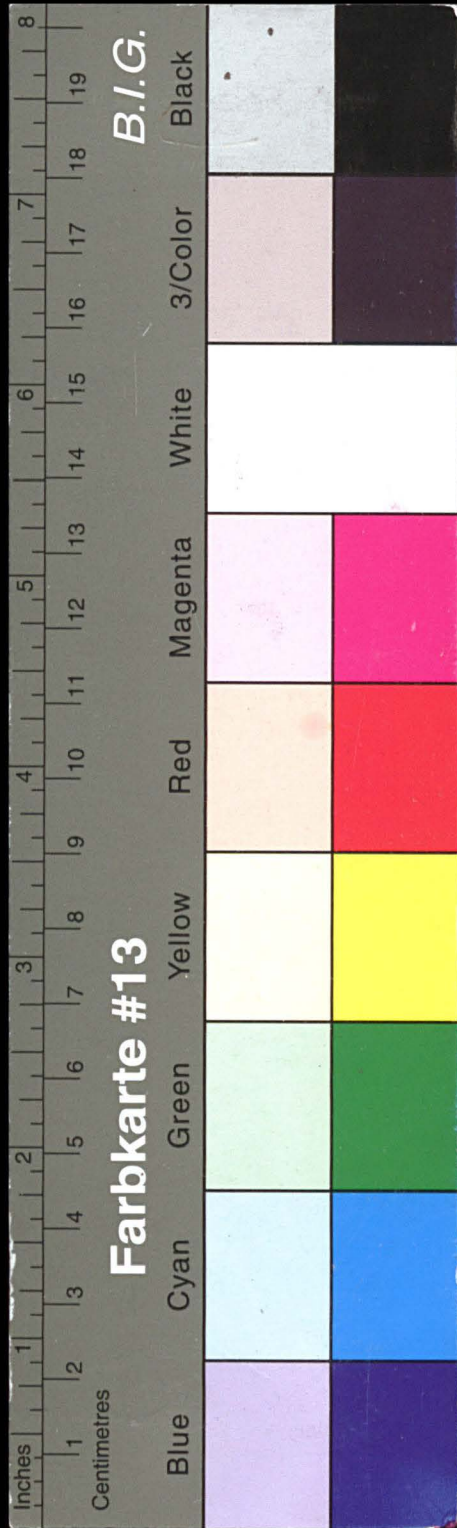

# Kreisarchiv Stormarn E103

Gefördert durch die Deutsche Forschungsgemeinschaft (DFG) -  
Projektnummer 415708552

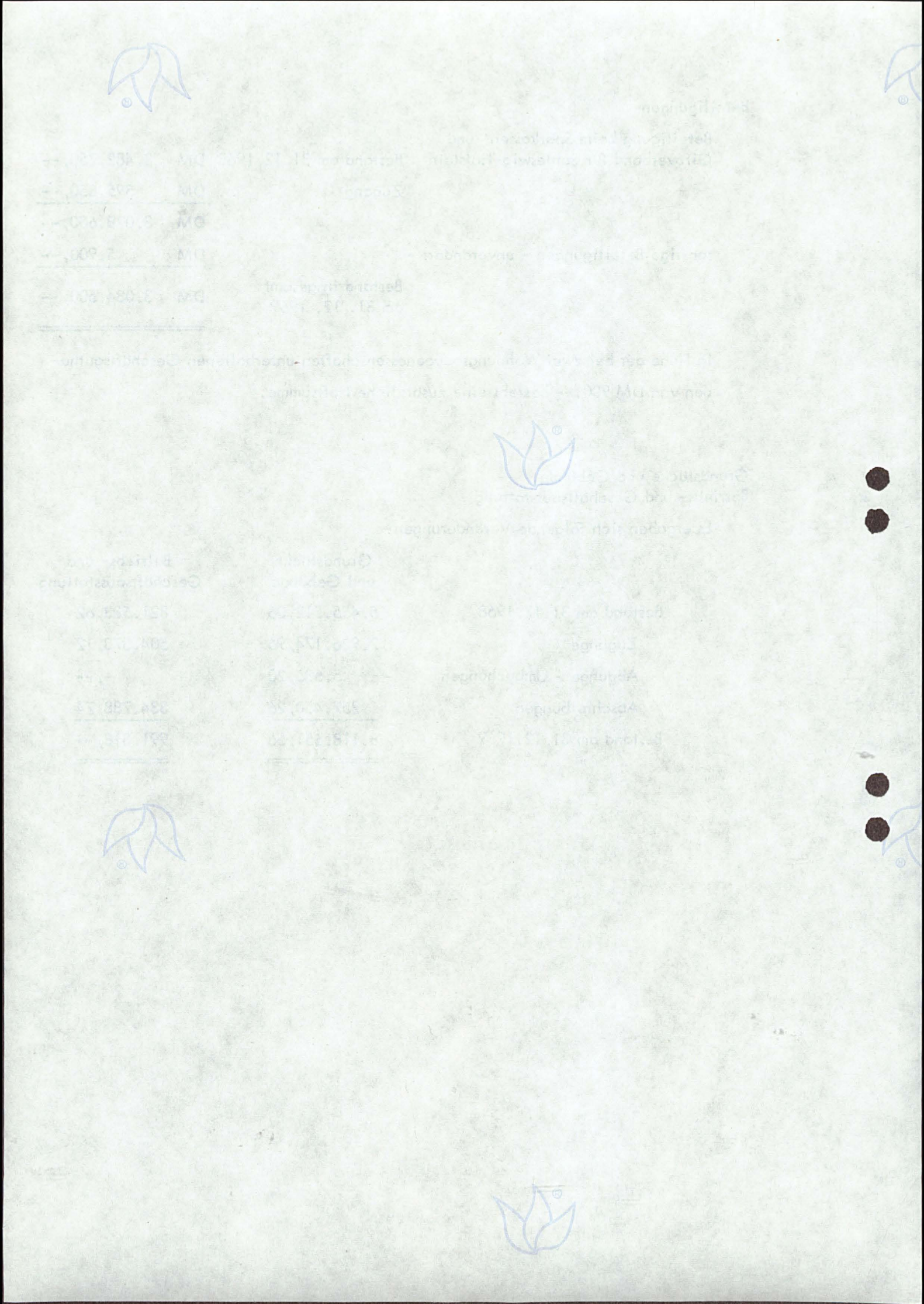

12

DIENSTLEISTUNGSGESCHÄFTE				
Giroverkehr				
Im Giroverkehr verbuchten wir				
an Überweisungen				
	1968			3.207.366 Stück
	1969			3.476.956 Stück
an Schecks und Lastschriften				
	1968			918.070 Stück
	1969			1.314.676 Stück
Scheckkarten gaben wir aus				
	1968			1.013 Stück
	1969			2.000 Stück
Reiseschecks				
Von uns wurden Reiseschecks ausgegeben				
	1968	7.317 Stück im Gesamtbetrag von		DM 752.050, --
	1969	8.551 Stück im Gesamtbetrag von		DM 869.300, --
Wechseleinzug				
An Wechseln nahmen wir zum Einzug herein				
	1968	9.027 Stück im Gesamtbetrag von		DM 12.471.472, 43
	1969	7.407 Stück im Gesamtbetrag von		DM 12.158.722, 48
Wertpapiergeschäft				
Für unsere Kunden tätigten wir im Jahre 1969				
	2.649 An- und Verkäufe über insgesamt			DM 5.887.884, --
Wir verwalteten Ende 1969				
	3.470 Depots mit einem Kurswert von			DM 23.026.500, 26



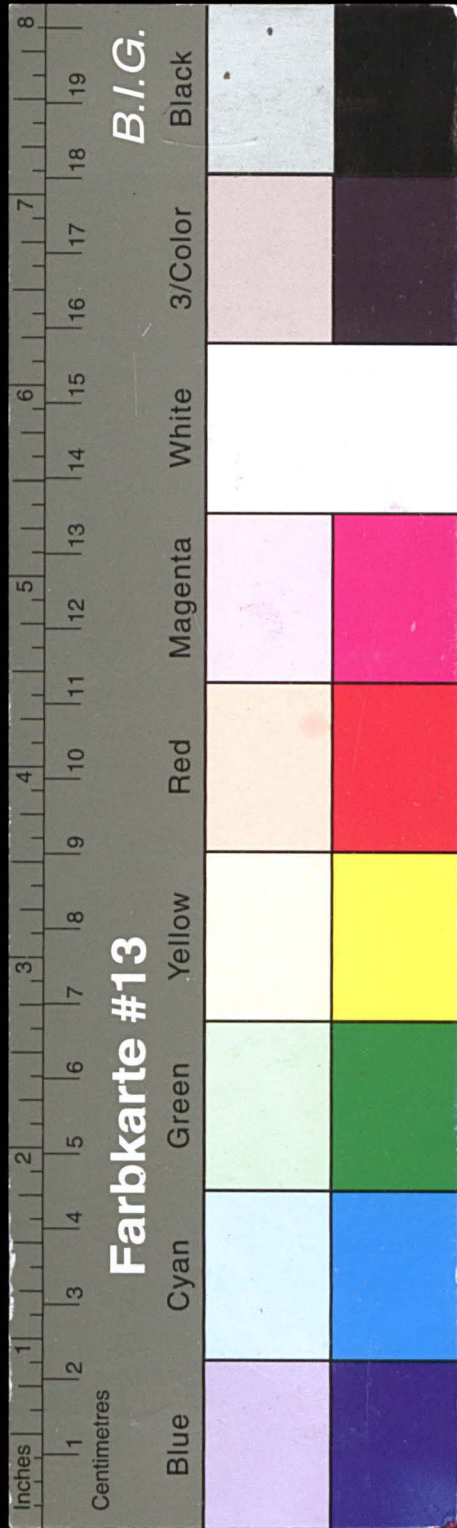

# Kreisarchiv Stormarn E103

Gefördert durch die Deutsche Forschungsgemeinschaft (DFG) -  
Projektnummer 415708552

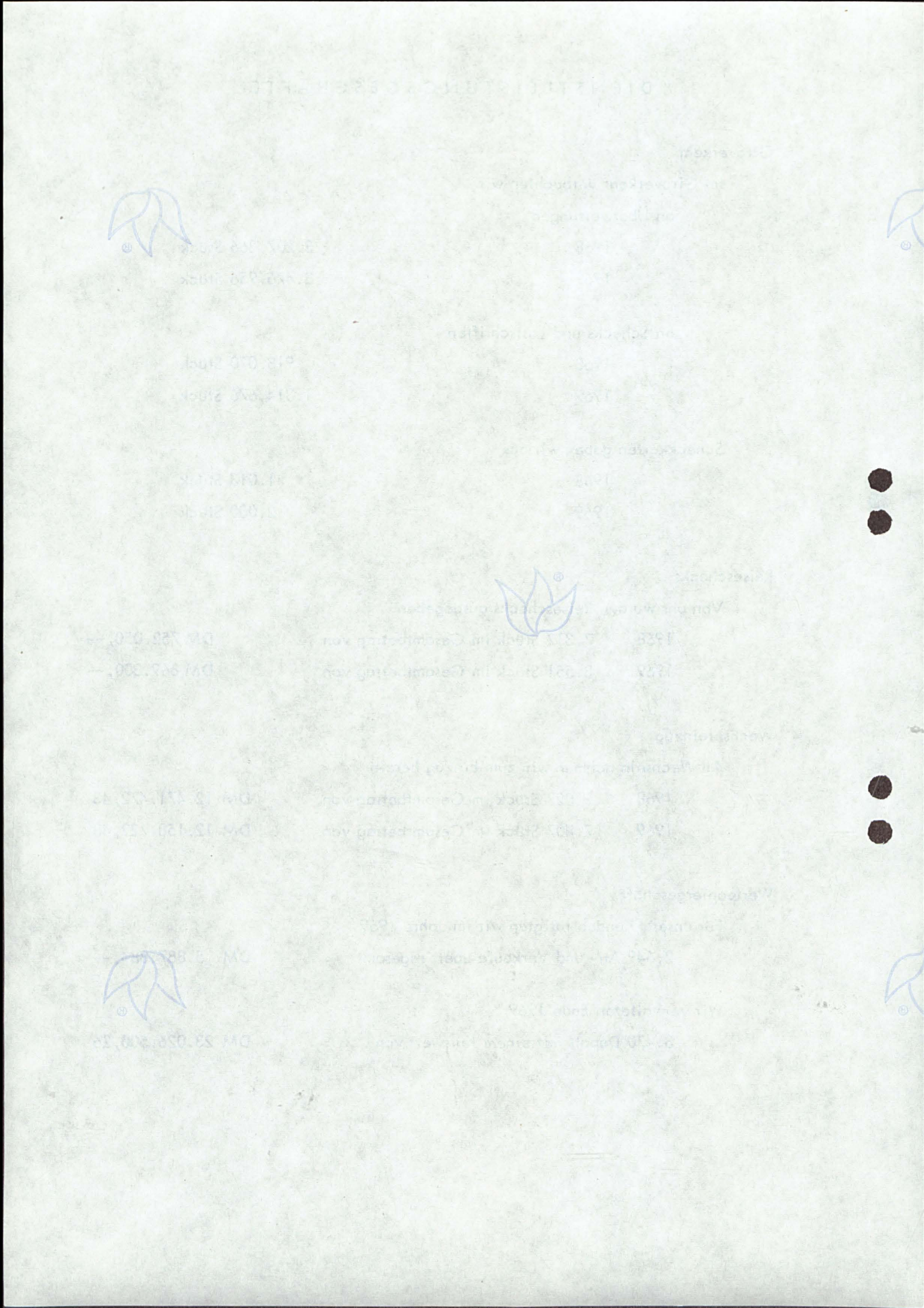

13

Sorten, Auslandsaufträge	
Wir führten im Jahre 1969 aus	
7.950 Sortenan- und -verkäufe über	DM 2.524.026,39
6.370 Aufträge im Zahlungsverkehr mit dem Ausland über	DM 6.825.113,17
Schließfächer	
Ende 1969 hatten wir 1.110 Schließfächer vermietet.	
Hypothekengewinnabgabe	
Es wurden Ende 1969 verwaltet	
792 Konten über insgesamt	DM 1.716.011,23
Bausparen	
Mit der Landesbausparkasse Schleswig-Holstein, Kiel, arbeiteten wir auch im Jahre 1969 zusammen. Das Bausparen und die Bausparfinanzierung stellt eine wertvolle Ergänzung unseres Angebotes dar.	



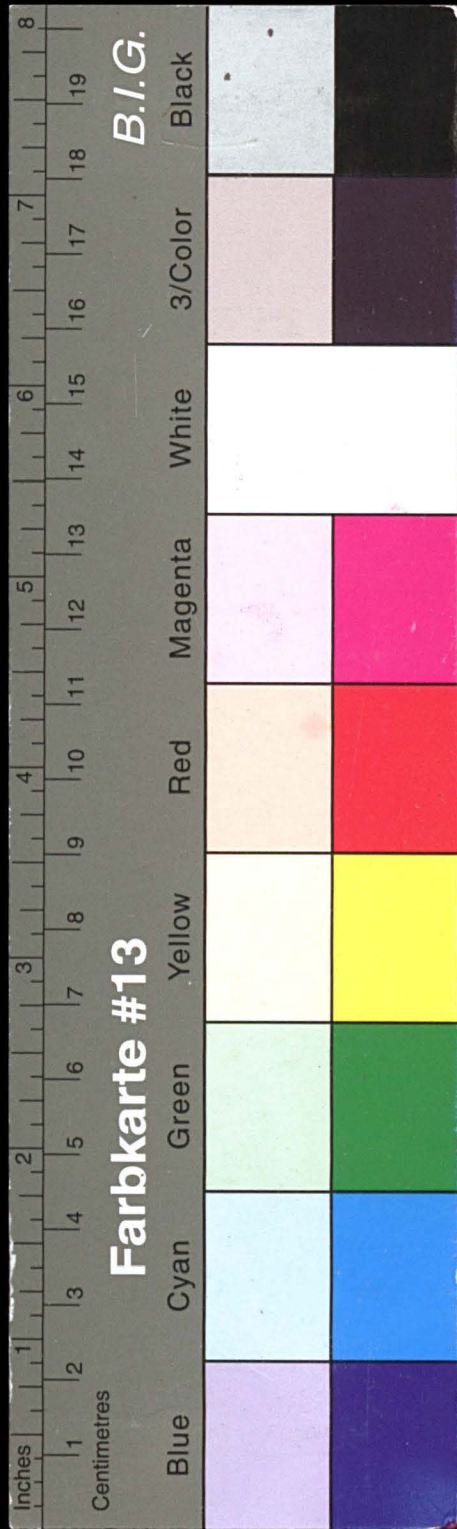

# Kreisarchiv Stormarn E103

Gefördert durch die Deutsche Forschungsgemeinschaft (DFG) -  
Projektnummer 415708552

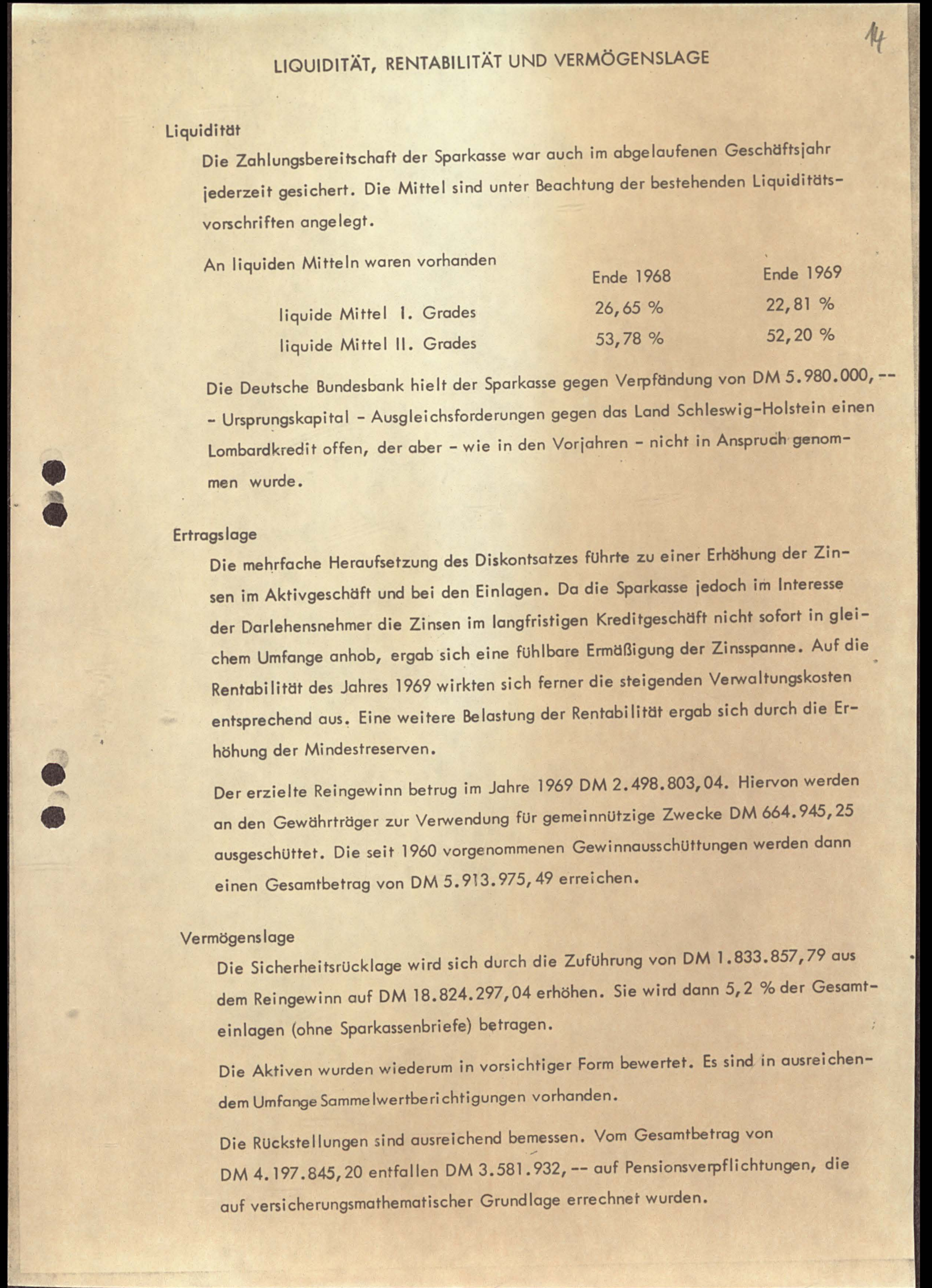
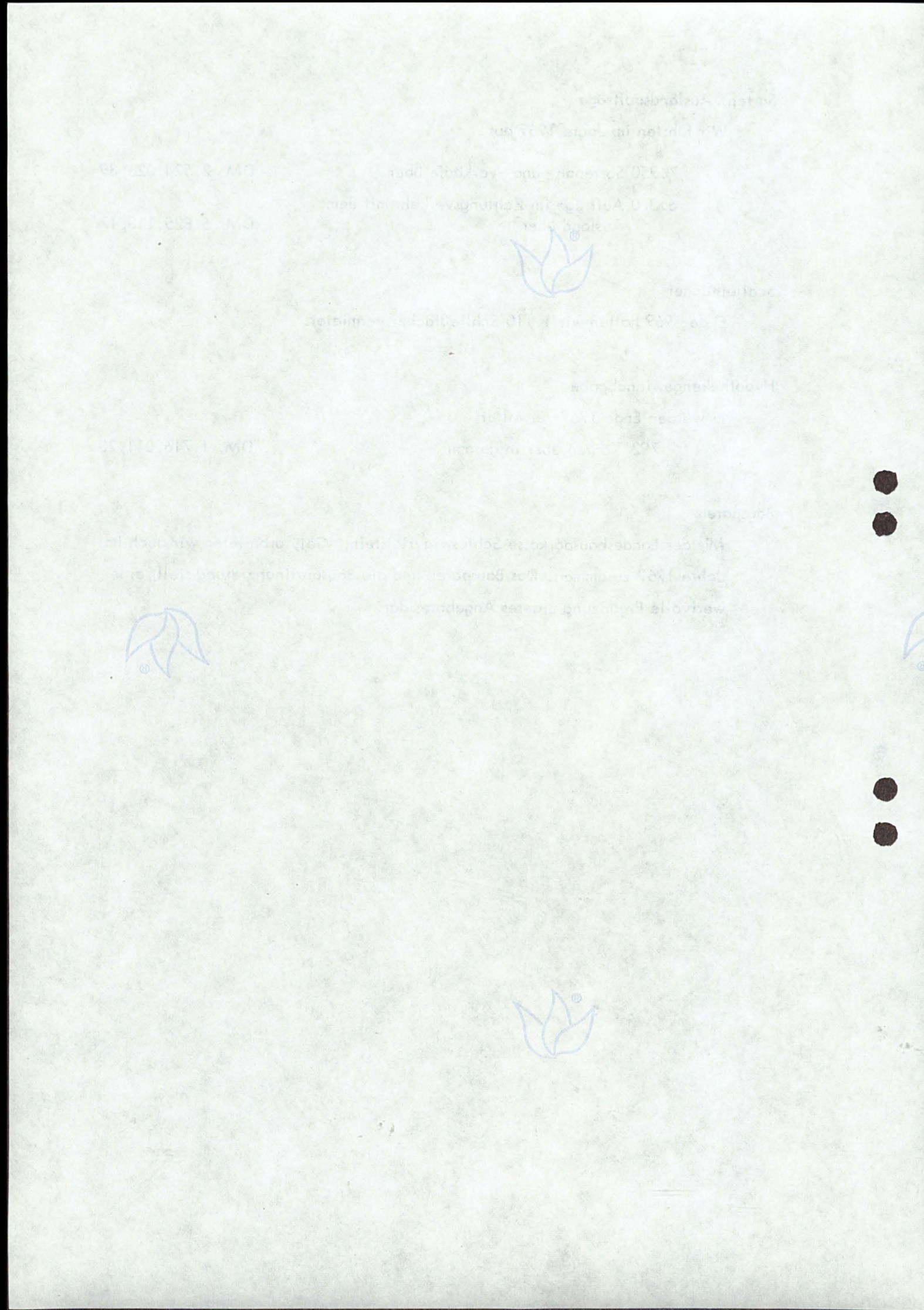



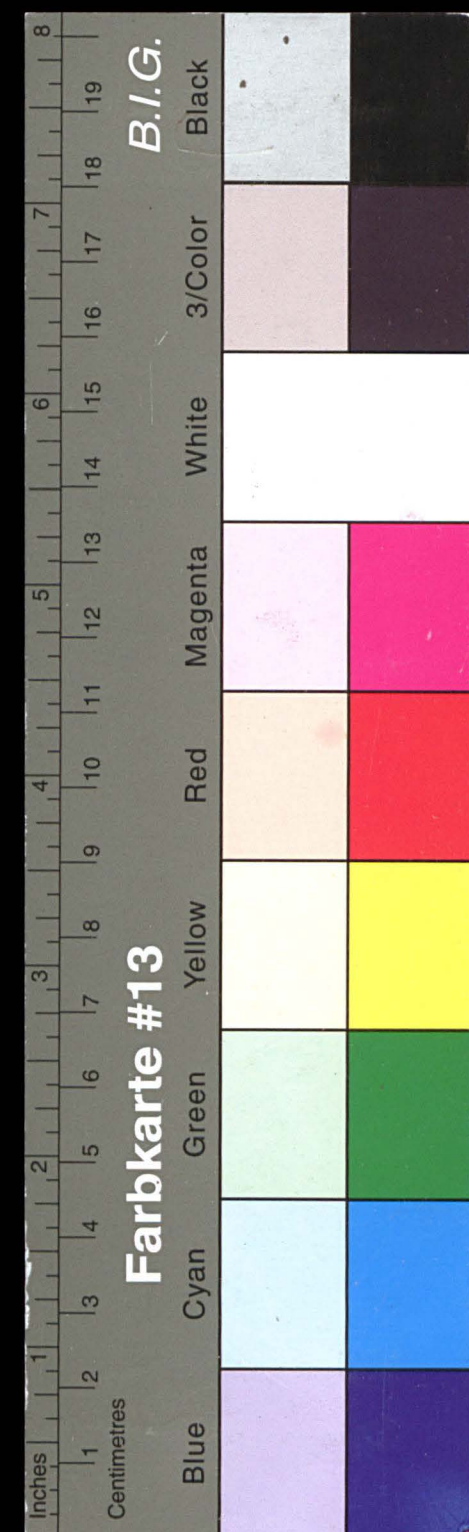

# Kreisarchiv Stormarn E103

Gefördert durch die Deutsche Forschungsgemeinschaft (DFG) -  
Projektnummer 415708552

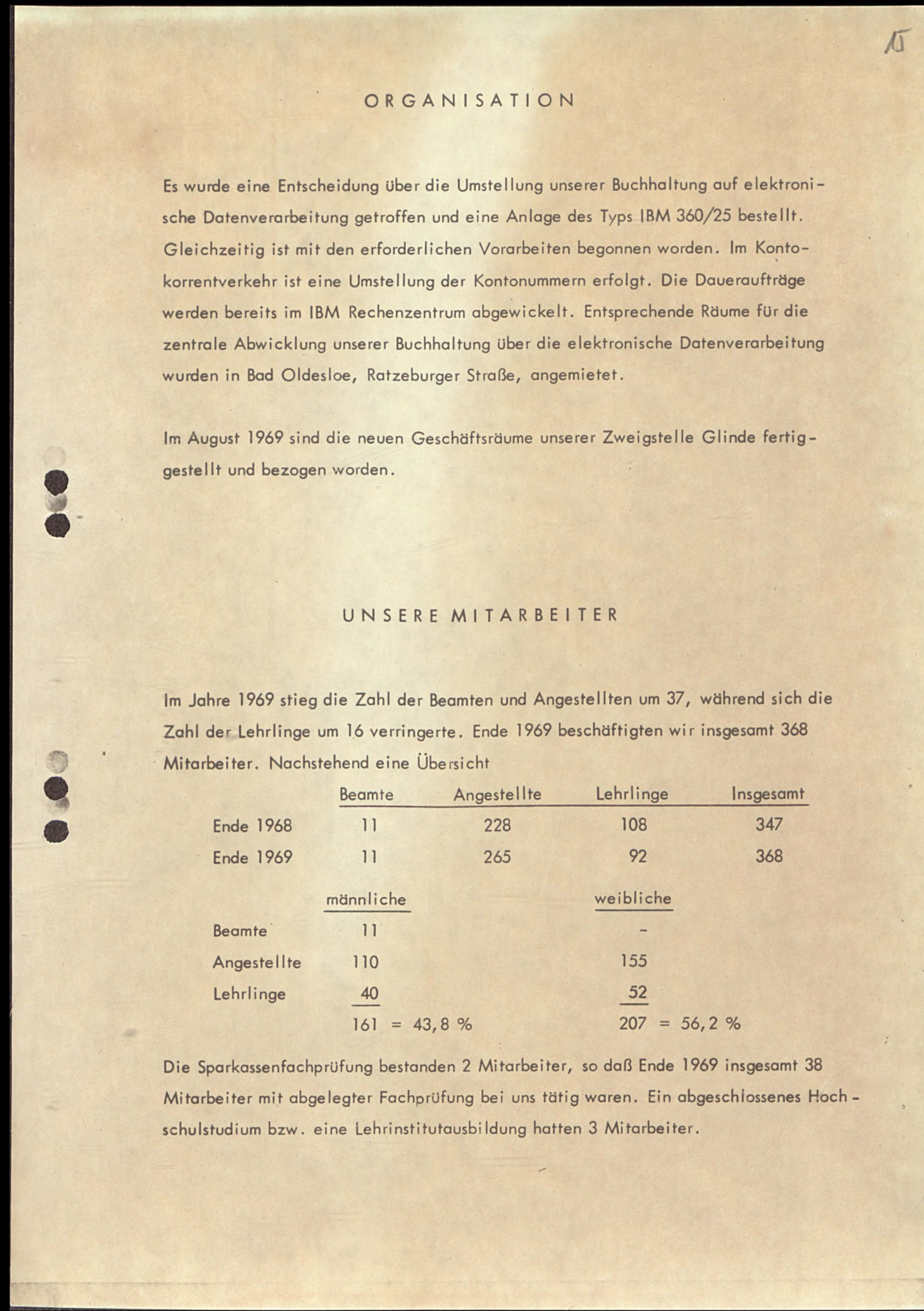
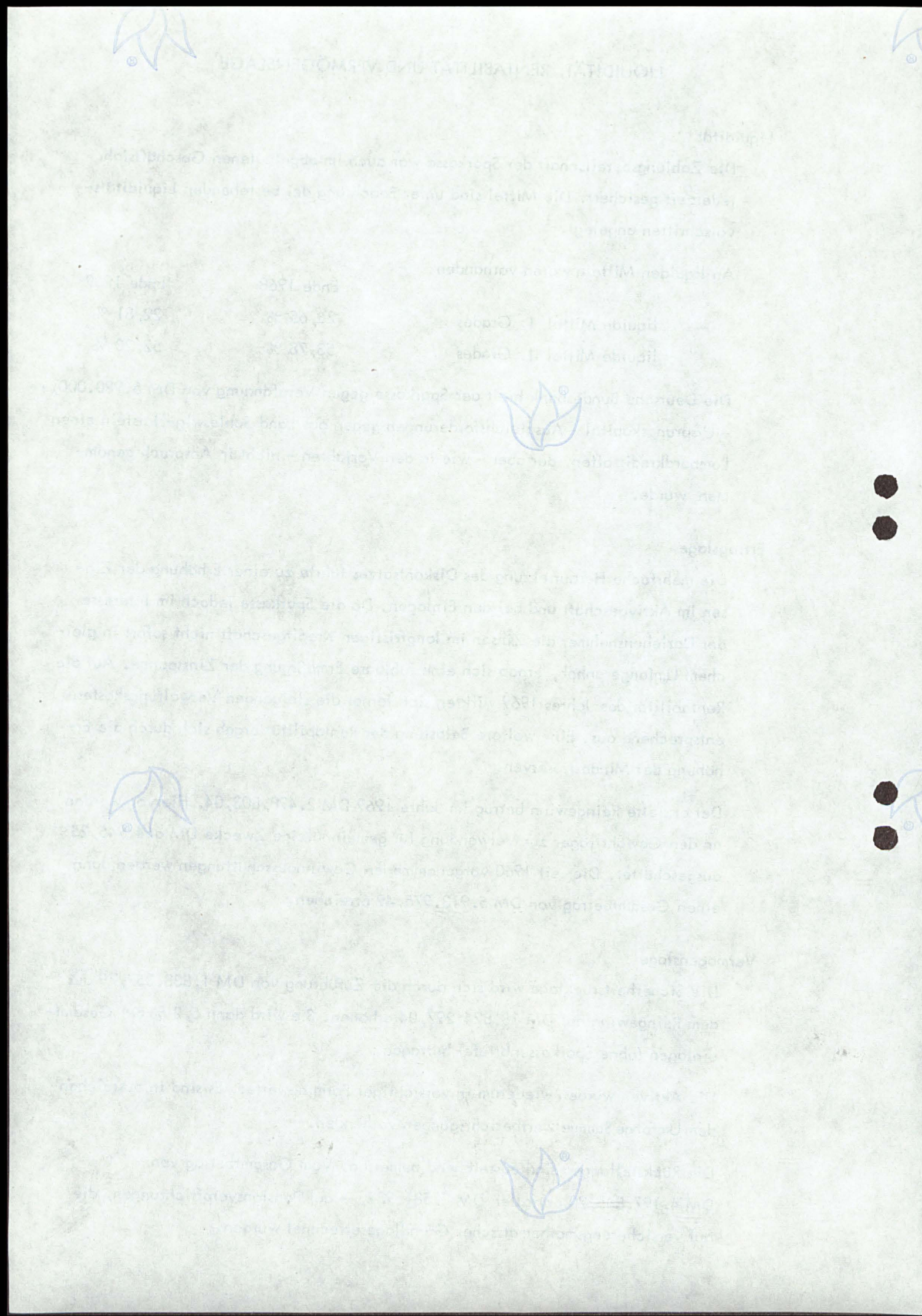

## ORGANISATION

Es wurde eine Entscheidung über die Umstellung unserer Buchhaltung auf elektronische Datenverarbeitung getroffen und eine Anlage des Typs IBM 360/25 bestellt. Gleichzeitig ist mit den erforderlichen Vorarbeiten begonnen worden. Im Kontokorrentverkehr ist eine Umstellung der Kontonummern erfolgt. Die Daueraufträge werden bereits im IBM Rechenzentrum abgewickelt. Entsprechende Räume für die zentrale Abwicklung unserer Buchhaltung über die elektronische Datenverarbeitung wurden in Bad Oldesloe, Ratzeburger Straße, angemietet.

Im August 1969 sind die neuen Geschäftsräume unserer Zweigstelle Glinde fertiggestellt und bezogen worden.

## UNSERE MITARBEITER

Im Jahre 1969 stieg die Zahl der Beamten und Angestellten um 37, während sich die Zahl der Lehrlinge um 16 verringerte. Ende 1969 beschäftigten wir insgesamt 368 Mitarbeiter. Nachstehend eine Übersicht

	Beamte	Angestellte	Lehrlinge	Insgesamt
Ende 1968	11	228	108	347
Ende 1969	11	265	92	368
	<u>männliche</u>		<u>weibliche</u>	
Beamte	11		-	
Angestellte	110		155	
Lehrlinge	40		52	
	161 = 43,8 %		207 = 56,2 %	

Die Sparkassenfachprüfung bestanden 2 Mitarbeiter, so daß Ende 1969 insgesamt 38 Mitarbeiter mit abgelegter Fachprüfung bei uns tätig waren. Ein abgeschlossenes Hochschulstudium bzw. eine Lehrinstitutausbildung hatten 3 Mitarbeiter.



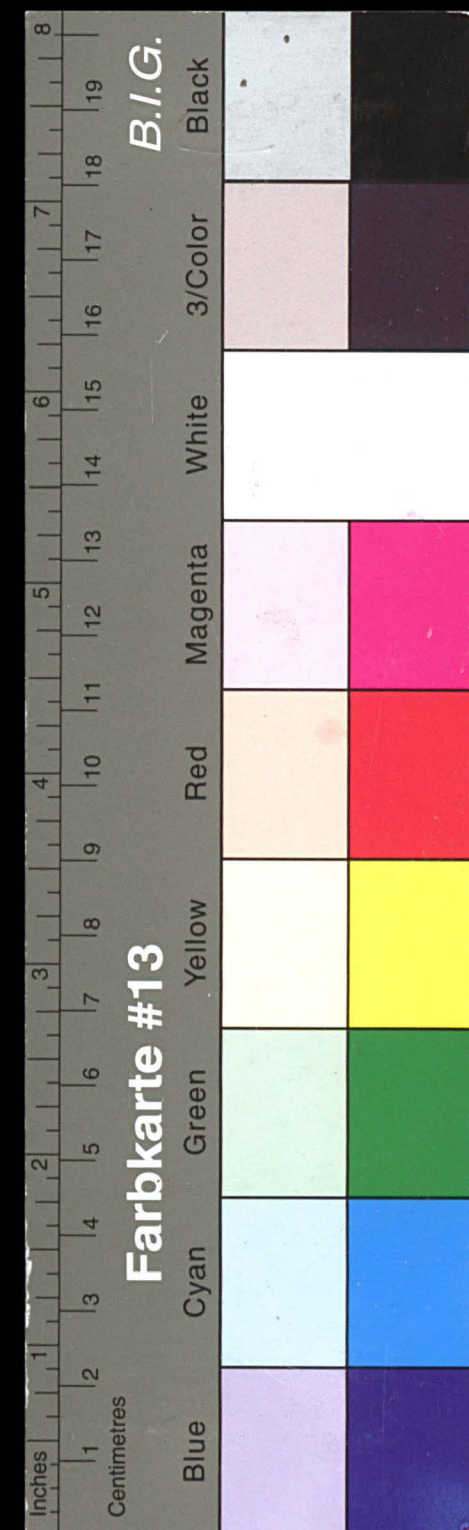

# Kreisarchiv Stormarn E103

Gefördert durch die Deutsche Forschungsgemeinschaft (DFG) -  
Projektnummer 415708552

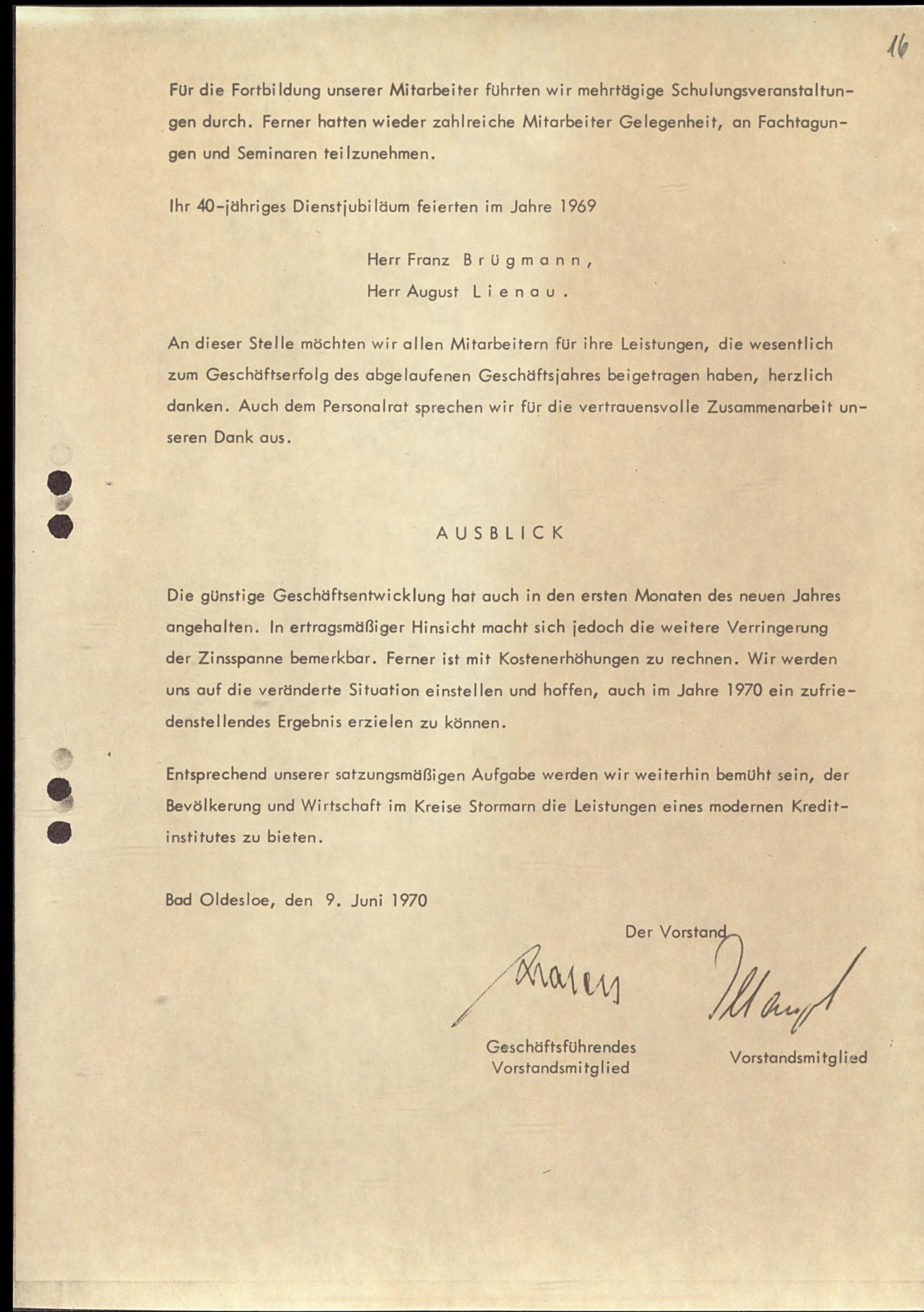
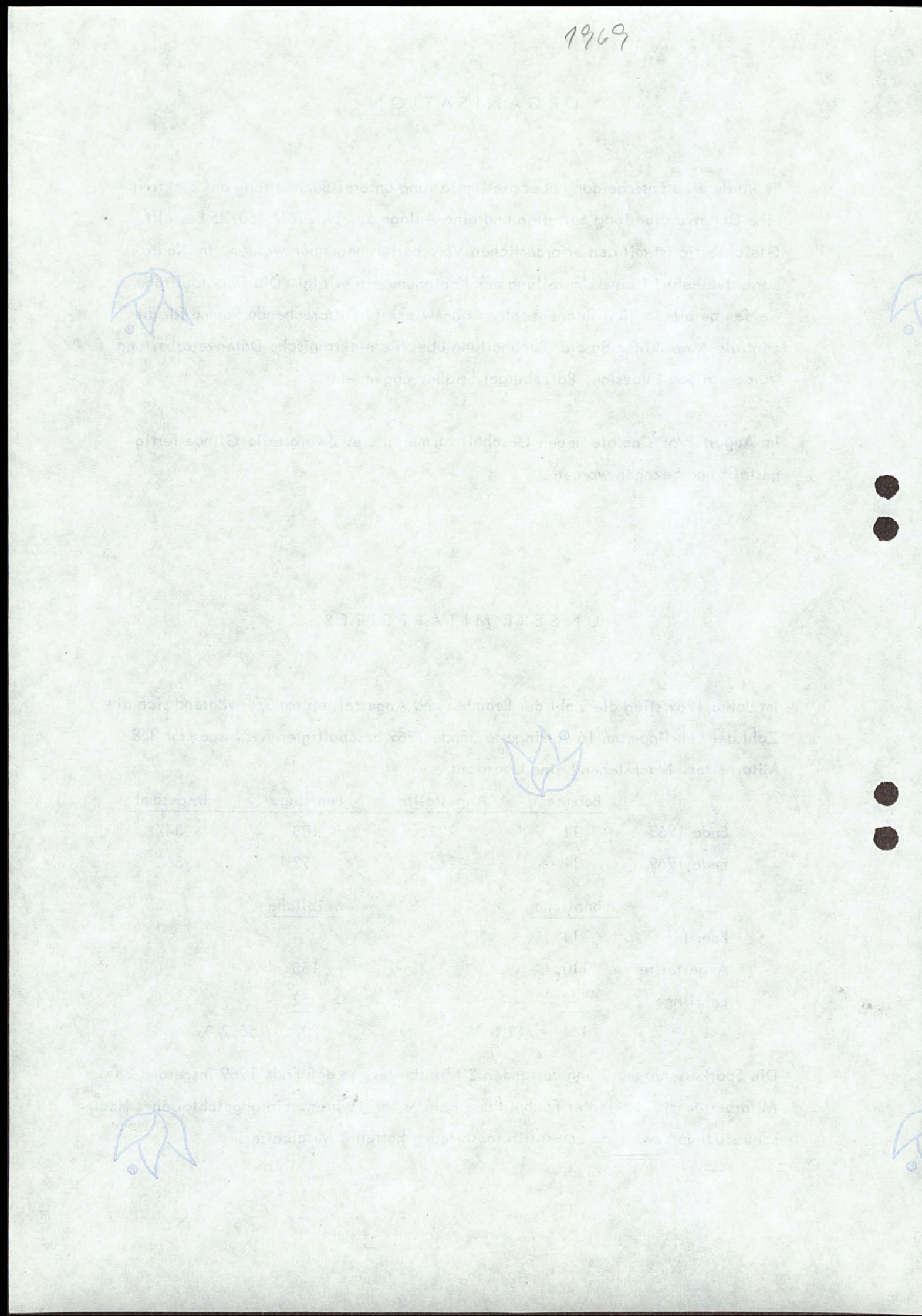

Für die Fortbildung unserer Mitarbeiter führten wir mehrtägige Schulungsveranstaltungen durch. Ferner hatten wieder zahlreiche Mitarbeiter Gelegenheit, an Fachtagungen und Seminaren teilzunehmen.

Ihr 40-jähriges Dienstjubiläum feierten im Jahre 1969

Herr Franz Brügmann,  
Herr August Lienau.

An dieser Stelle möchten wir allen Mitarbeitern für ihre Leistungen, die wesentlich zum Geschäftserfolg des abgelaufenen Geschäftsjahres beigetragen haben, herzlich danken. Auch dem Personalrat sprechen wir für die vertrauensvolle Zusammenarbeit unseren Dank aus.

## AUSBLICK

Die günstige Geschäftsentwicklung hat auch in den ersten Monaten des neuen Jahres angehalten. In ertragsmäßiger Hinsicht macht sich jedoch die weitere Verringerung der Zinsspanne bemerkbar. Ferner ist mit Kostenerhöhungen zu rechnen. Wir werden uns auf die veränderte Situation einstellen und hoffen, auch im Jahre 1970 ein zufriedenstellendes Ergebnis erzielen zu können.

Entsprechend unserer satzungsmäßigen Aufgabe werden wir weiterhin bemüht sein, der Bevölkerung und Wirtschaft im Kreise Stormarn die Leistungen eines modernen Kreditinstitutes zu bieten.

Bad Oldesloe, den 9. Juni 1970

Der Vorstand

*Braren*  
Geschäftsführendes  
Vorstandsmitglied

*Lieng*  
Vorstandsmitglied



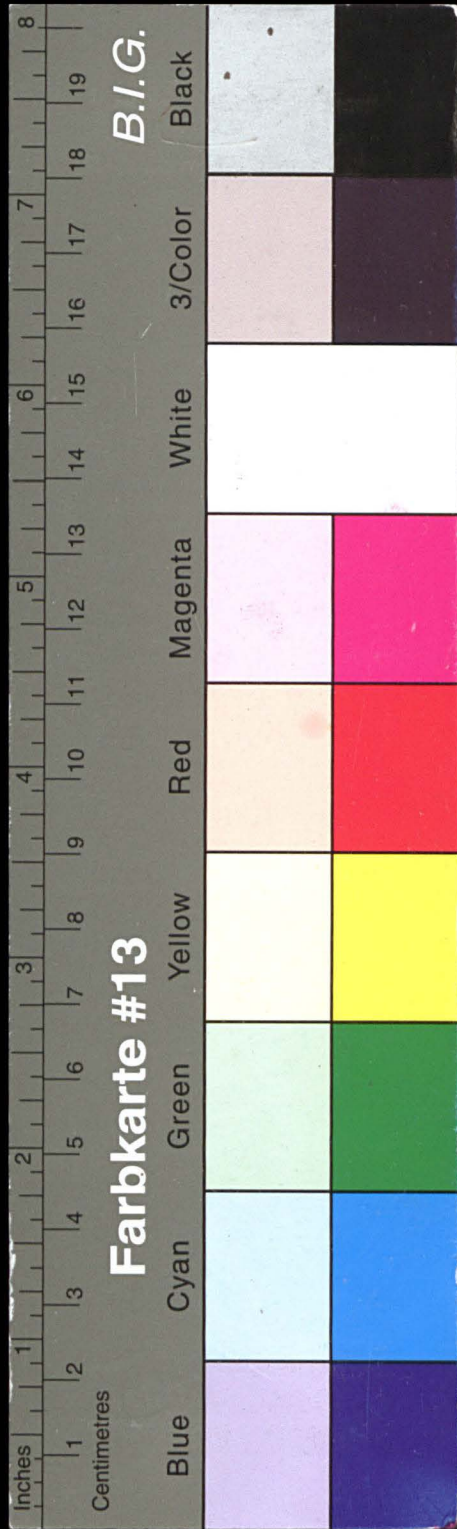

# Kreisarchiv Stormarn E103

Gefördert durch die Deutsche Forschungsgemeinschaft (DFG) -  
Projektnummer 415708552

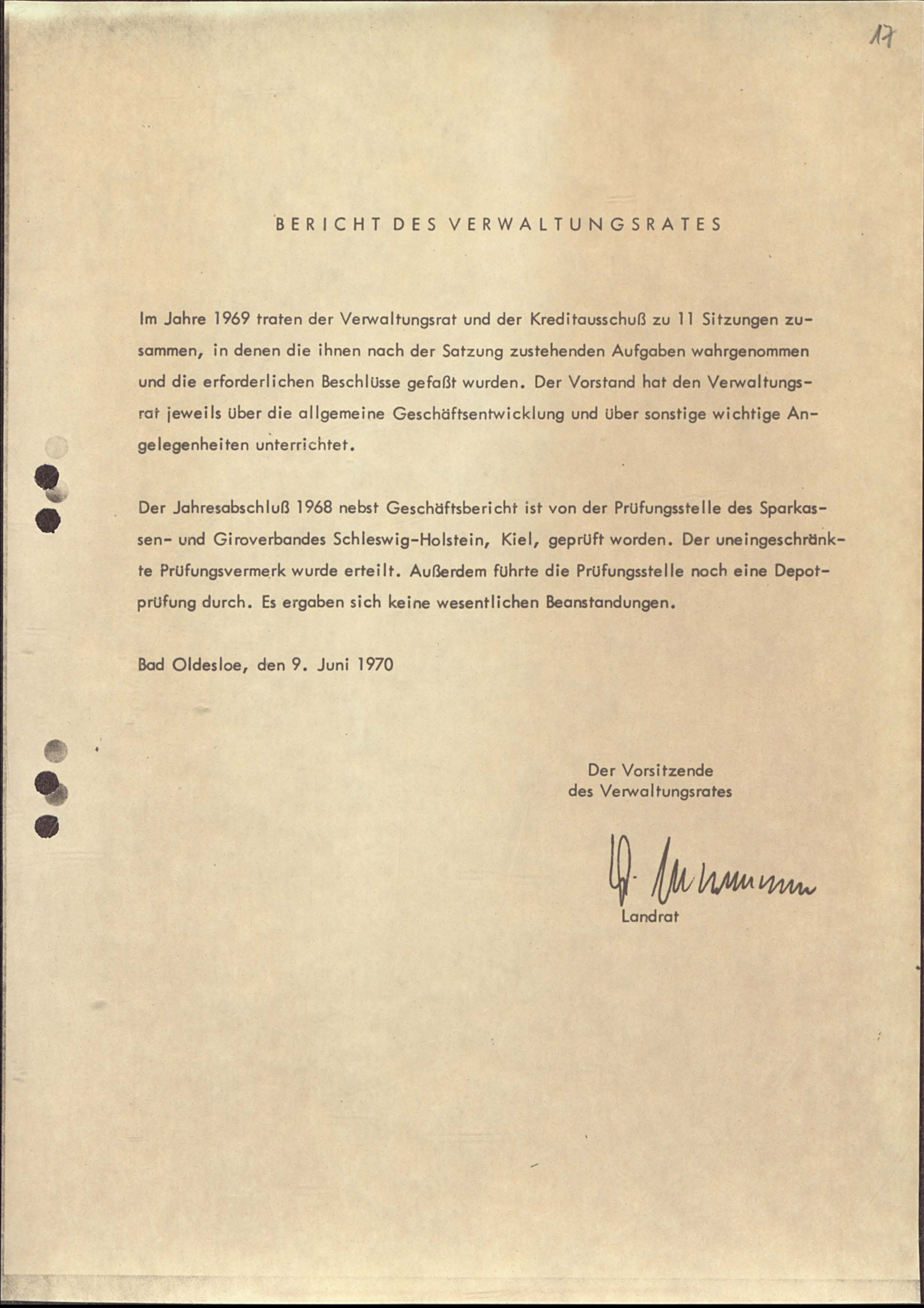
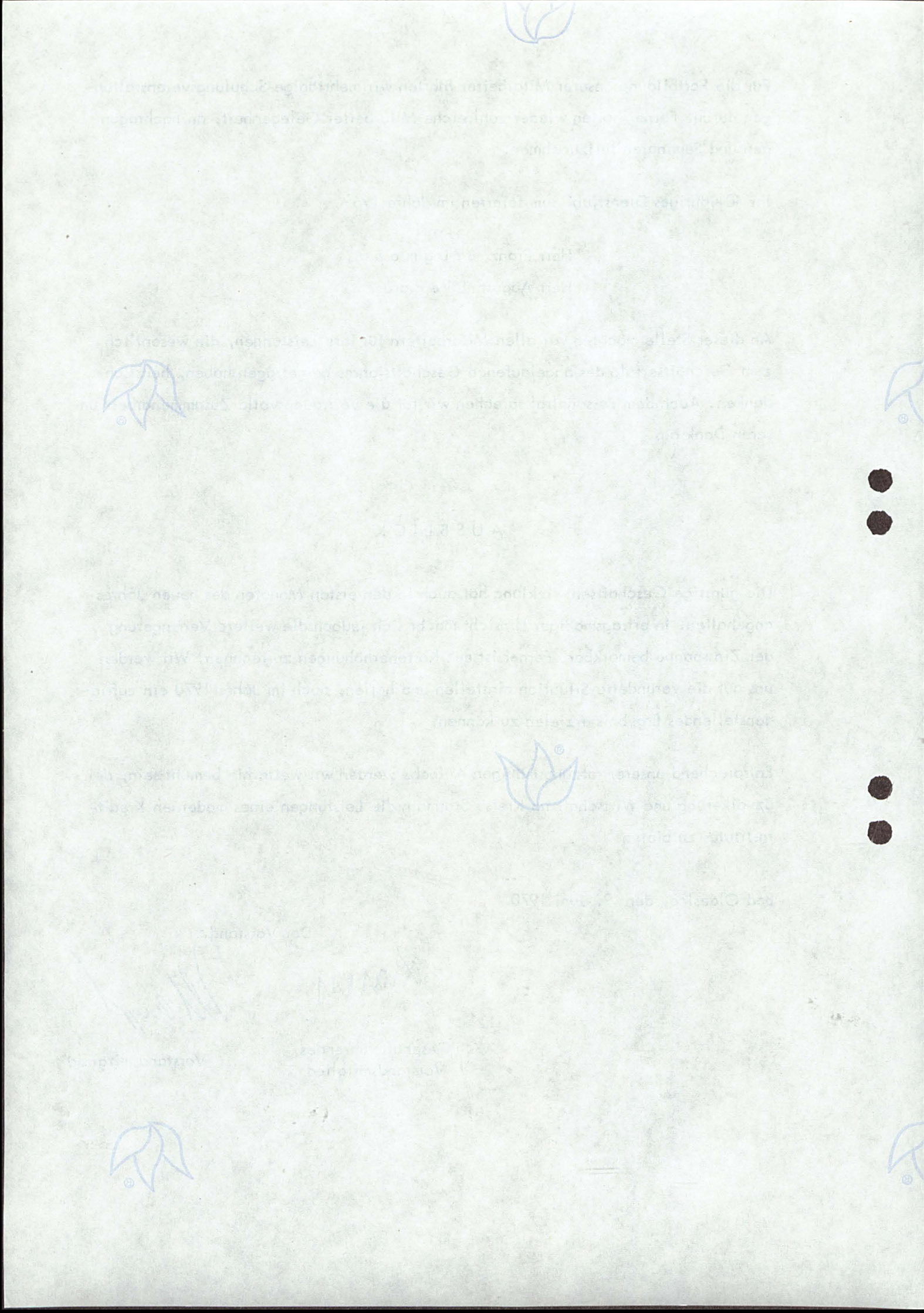

## BERICHT DES VERWALTUNGSRATES

Im Jahre 1969 traten der Verwaltungsrat und der Kreditausschuß zu 11 Sitzungen zusammen, in denen die ihnen nach der Satzung zustehenden Aufgaben wahrgenommen und die erforderlichen Beschlüsse gefaßt wurden. Der Vorstand hat den Verwaltungsrat jeweils über die allgemeine Geschäftsentwicklung und über sonstige wichtige Angelegenheiten unterrichtet.

Der Jahresabschluß 1968 nebst Geschäftsbericht ist von der Prüfungsstelle des Sparkassen- und Giroverbandes Schleswig-Holstein, Kiel, geprüft worden. Der uneingeschränkte Prüfungsvermerk wurde erteilt. Außerdem führte die Prüfungsstelle noch eine Depotprüfung durch. Es ergaben sich keine wesentlichen Beanstandungen.

Bad Oldesloe, den 9. Juni 1970

Der Vorsitzende  
des Verwaltungsrates

*[Handwritten signature]*  
Landrat



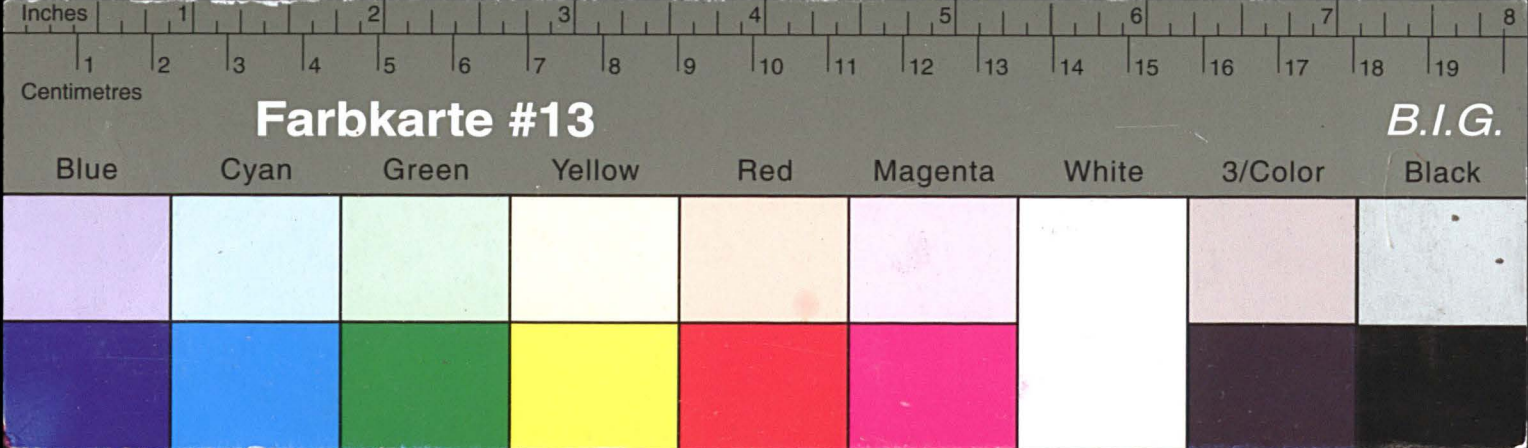

# Kreisarchiv Stormarn E103

Gefördert durch die Deutsche Forschungsgemeinschaft (DFG) -  
Projektnummer 415708552

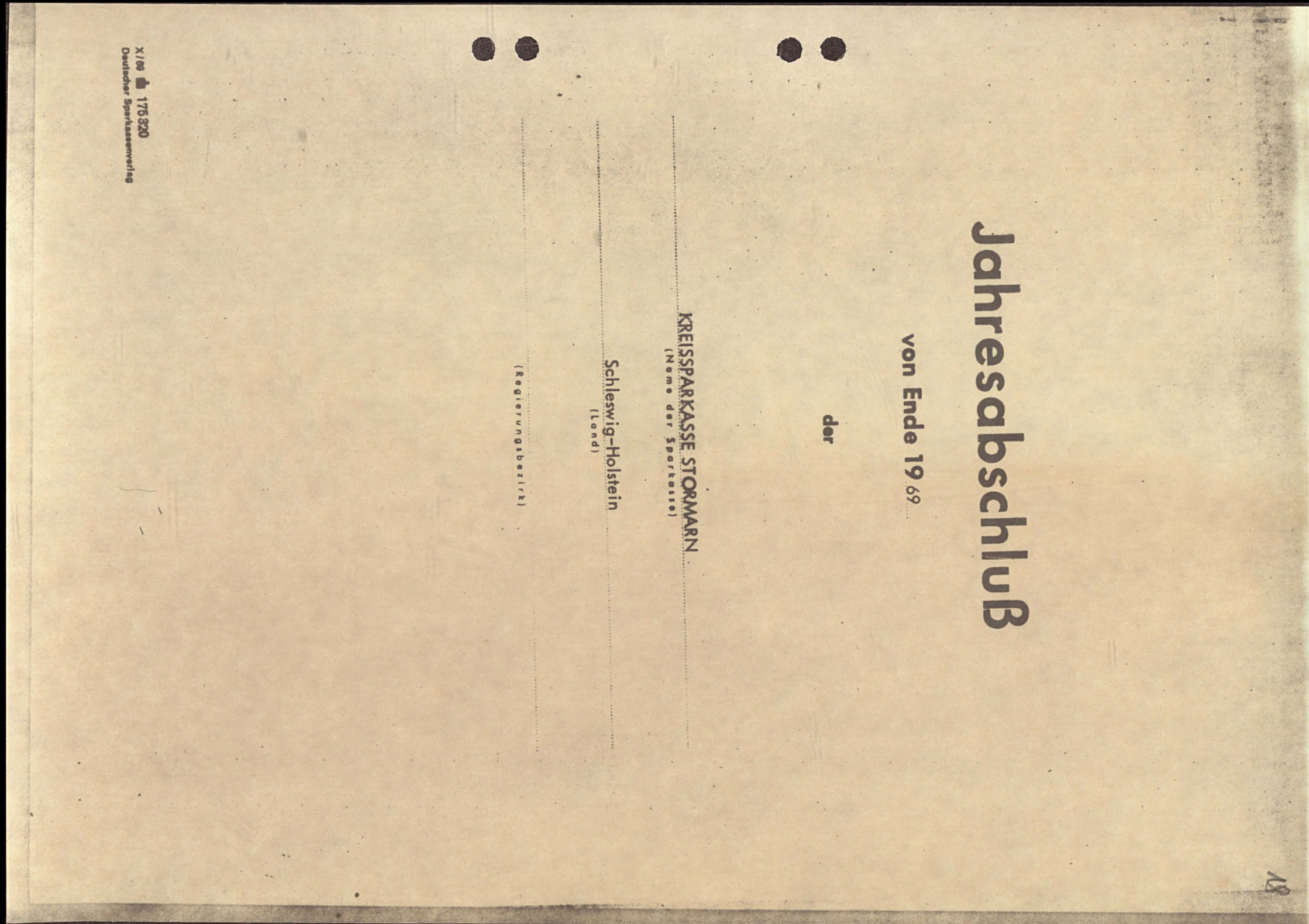
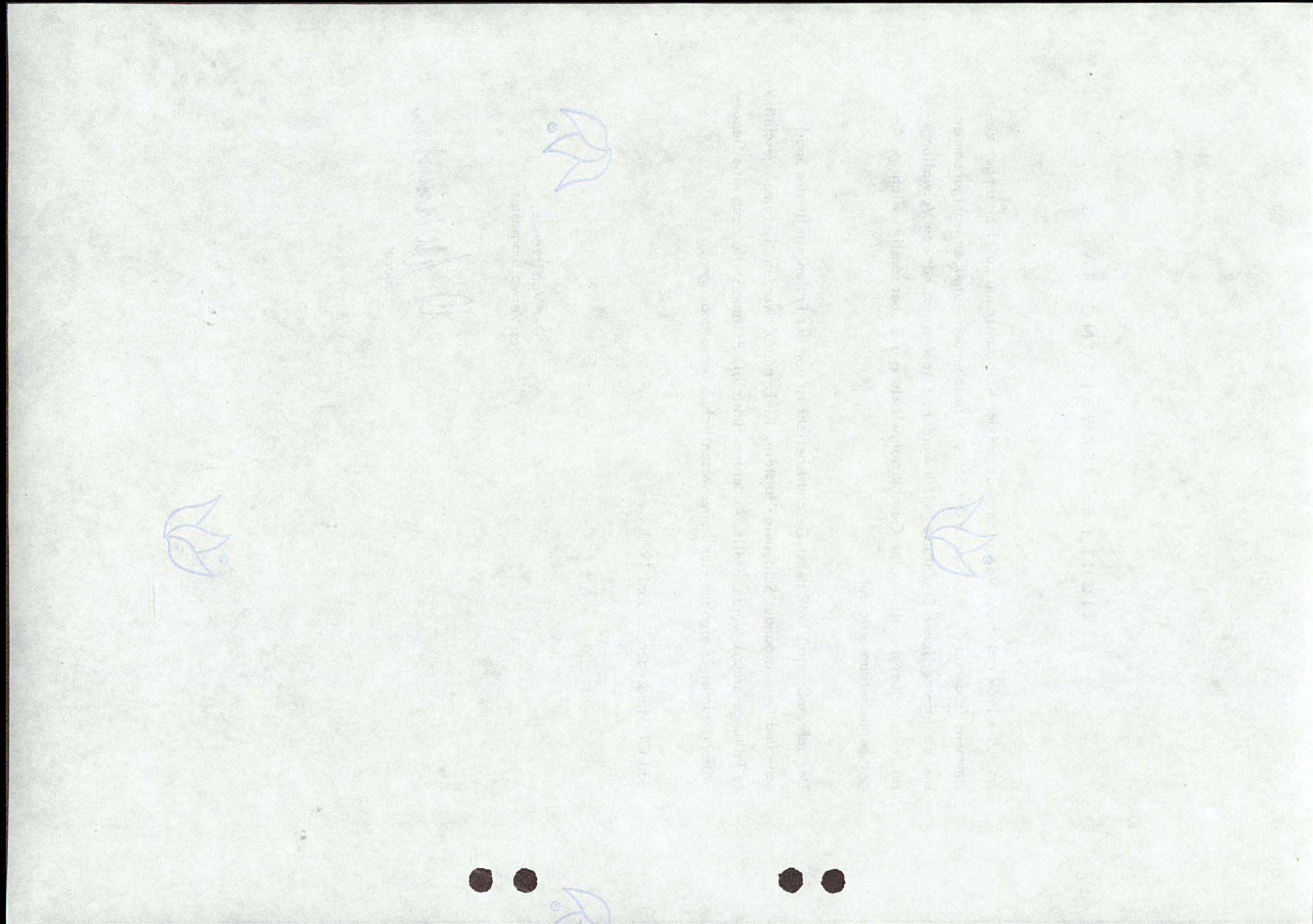



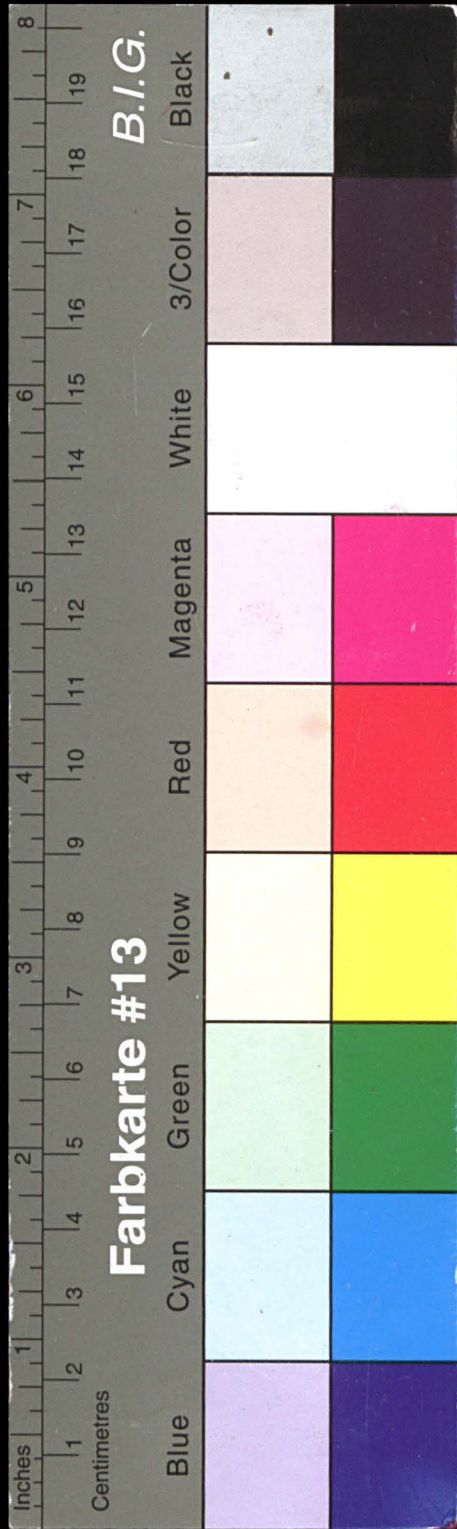

# Kreisarchiv Stormarn E103

Gefördert durch die Deutsche Forschungsgemeinschaft (DFG) -  
Projektnummer 415708552

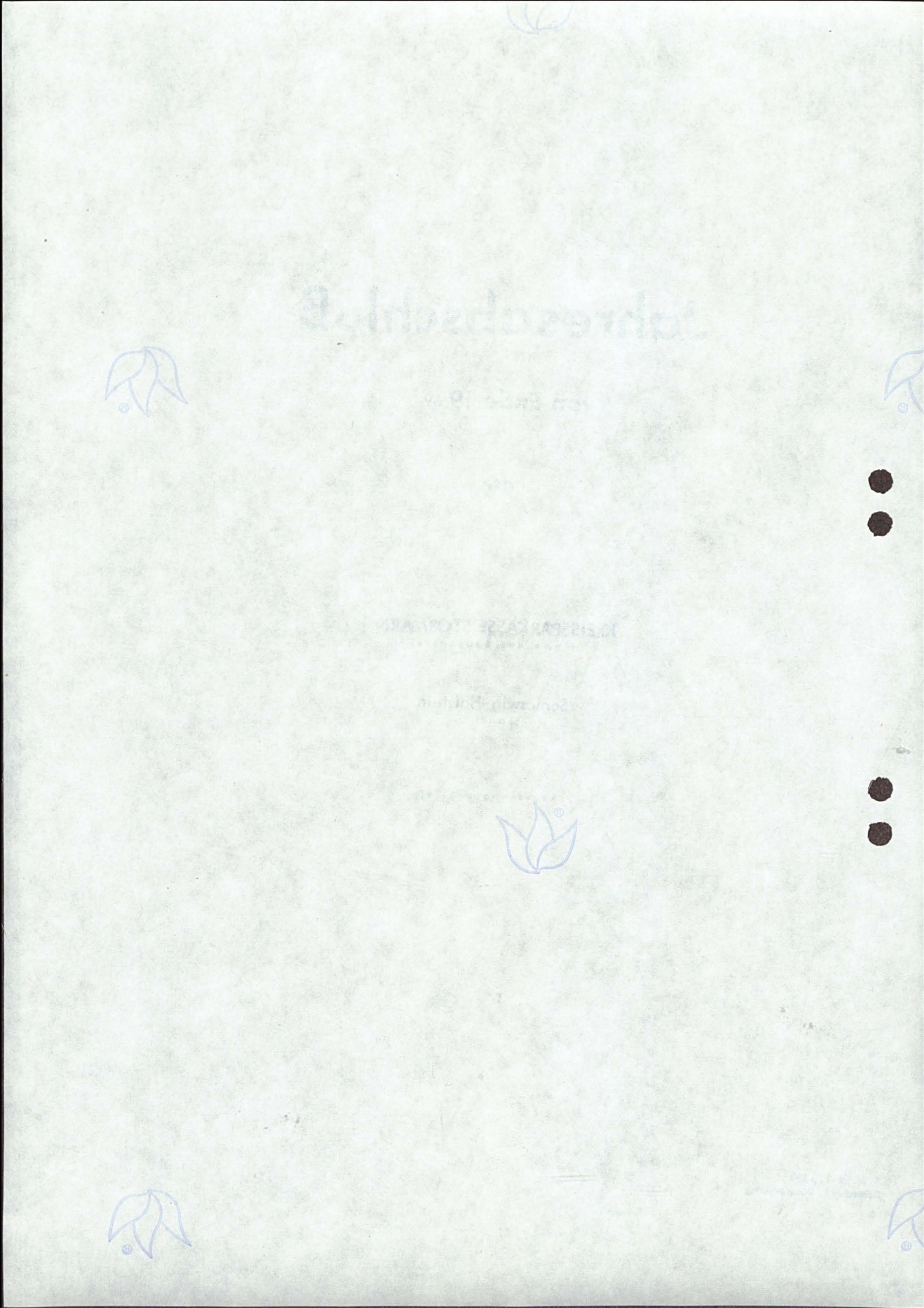

Aktivseite		Jahresbilanz zum 19	
	DM	DM	DM
1. Kassenbestand			2.242.327,84
2. Guthaben bei der Deutschen Bundesbank			14.331.024,68
3. Postcheckguthaben			210.859,60
4. Schecks, fällige Schuldverschreibungen, Zins- und Dividendenscheine sowie zum Einzug erhaltene Papiere			143.315,10
5. Wechsel			1.674.142,71
darunter:			
bundesbankfähig	DM	834.487,68	
6. Forderungen an Kreditinstitute			
a) täglich fällig		13.335.976,61	
b) mit vereinbarter Laufzeit oder Kündigungsfrist von			
ba) weniger als drei Monaten		9.023.958,34	
bb) mindestens drei Monaten, aber weniger als vier Jahren		37.805.084,74	
bc) vier Jahren oder länger		8.000.000,--	68.165.019,69
darunter:			
an die eigene Girozentrale	DM	28.470.029,69	
7. Schatzwechsel und unverzinsliche Schatzanweisungen			
a) des Bundes und der Länder		--,--	
b) sonstige		--,--	--,--
8. Anleihen und Schuldverschreibungen			
a) mit einer Laufzeit bis zu vier Jahren			
aa) des Bundes und der Länder		10.250.790,75	
ab) von Kreditinstituten		12.238.940,38	
ac) sonstige		--,--	22.489.731,13
darunter:			
beleihbar bei der Deutschen Bundesbank	DM	10.250.790,75	
b) mit einer Laufzeit von mehr als vier Jahren			
ba) des Bundes und der Länder		24.514.078,69	
bb) von Kreditinstituten		60.487.305,38	
bc) sonstige		--,--	85.001.384,07
darunter:			
beleihbar bei der Deutschen Bundesbank	DM	74.662.529,90	
9. Wertpapiere, soweit sie nicht unter anderen Posten auszuweisen sind			
a) börsengängige Anteile und Investmentanteile		--,--	
b) sonstige Wertpapiere		--,--	--,--
10. Forderungen an Kunden			
mit vereinbarter Laufzeit oder Kündigungsfrist von			
a) weniger als vier Jahren		24.309.363,69	
b) vier Jahren oder länger		171.136.734,69	195.446.098,38
darunter:			
ba) durch Grundpfandrechte gesichert	DM	103.958.784,11	
bb) Kommunaldarlehen	DM	41.640.759,40	
11. Ausgleichs- und Deckungsforderungen gegen die öffentliche Hand			11.316.904,18
12. Durchlaufende Kredite (nur Treuhandgeschäfte)			6.364.096,71
13. Beteiligungen			3.084.500,--
darunter:			
an der eigenen Girozentrale und am zuständigen Sparkassen- und Giroverband	DM	3.078.600,--	
14. Grundstücke und Gebäude			8.118.651,56
15. Betriebs- und Geschäftsausstattung			991.318,--
16. Sonstige Vermögensgegenstände			1.751.911,68
17. Rechnungsabgrenzungsposten			585.011,85
18. Bilanzverlust			--,--
		Summe der Aktiven	421.916.297,18
19. In den Aktiven und in den Rückgriffsforderungen aus den unter der Passivseite vermerkten Verbindlichkeiten sind enthalten:			
Forderungen aus unter § 15 Abs.1 Nr.1, 3 bis 6, Abs.2 des Gesetzes über das Kreditwesen fallenden Krediten			1.104.400,71



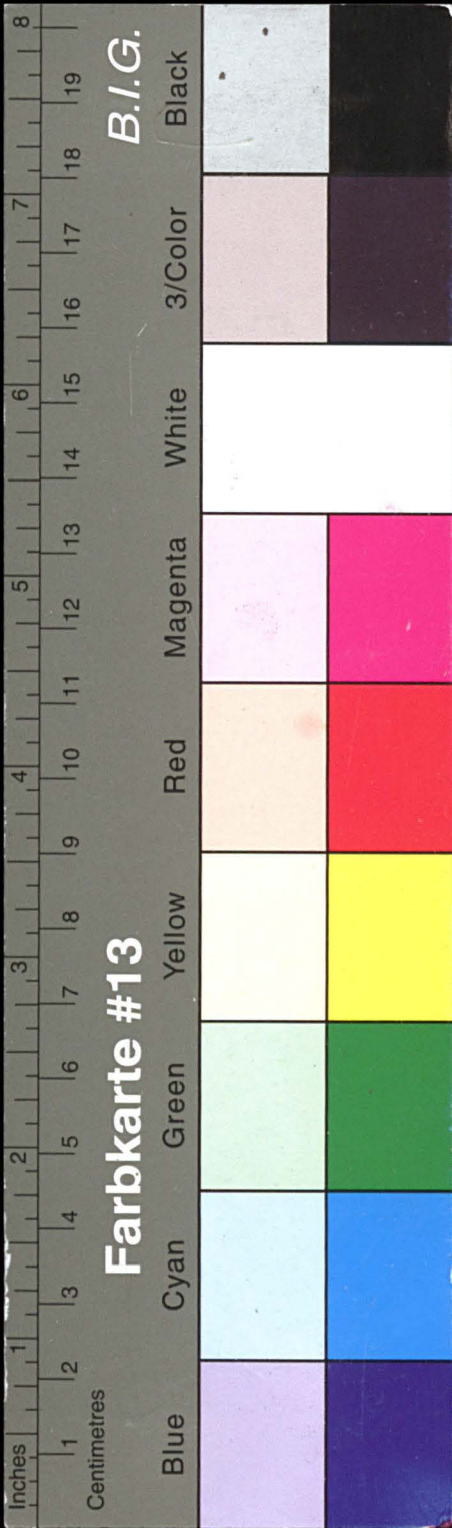

# Kreisarchiv Stormarn E103

Gefördert durch die Deutsche Forschungsgemeinschaft (DFG) -  
Projektnummer 415708552

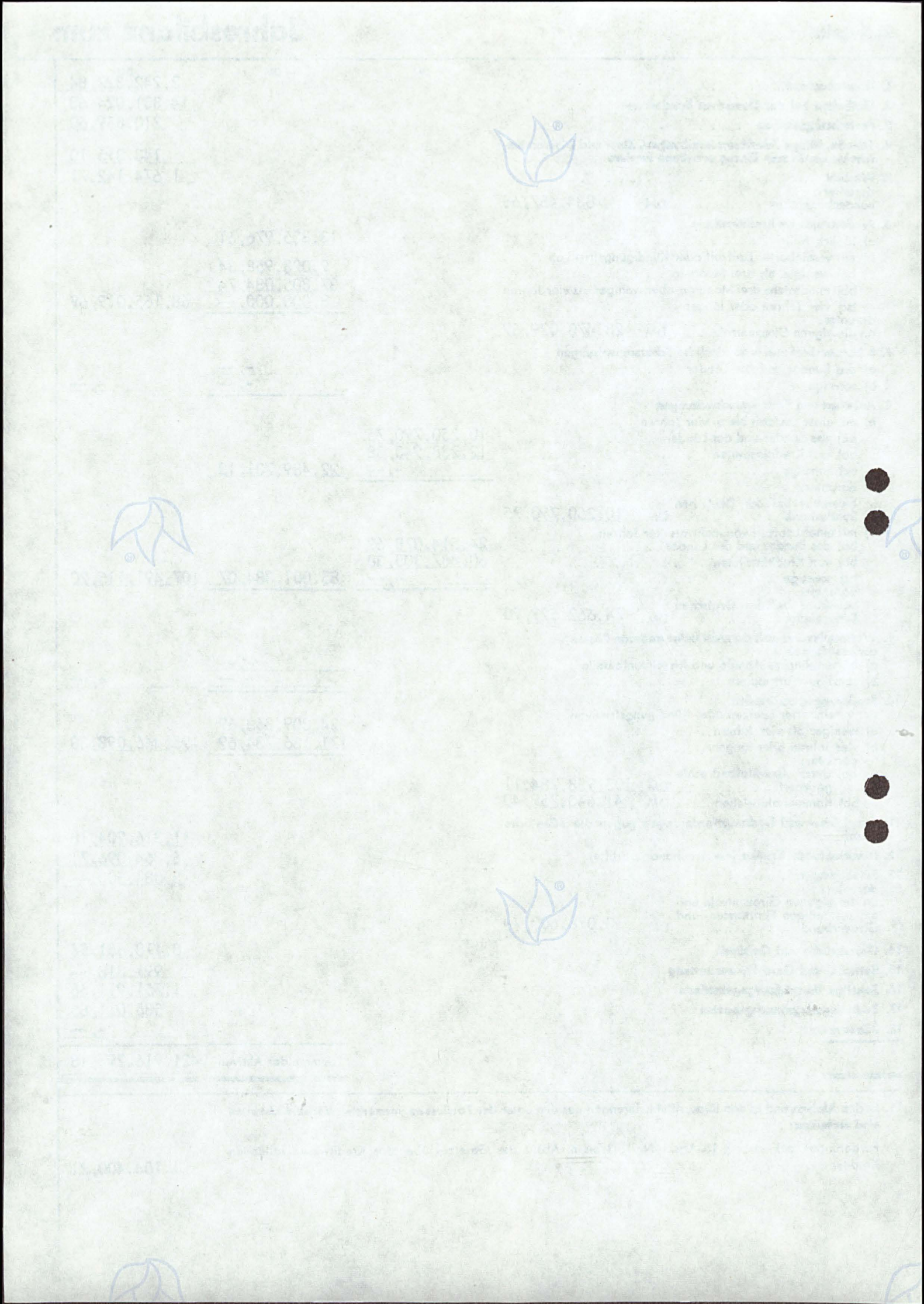

31. Dezember 1969		Passivseite 20			
	DM	DM	DM	DM	
<b>1. Verbindlichkeiten aus dem Spar- kassengeschäft gegenüber Kunden</b>					
a) Spareinlagen					
aa) mit gesetzlicher Kündi- gungsfrist	191.610.309,64				
ab) sonstige	97.492.146,57	289.102.456,21			
b) andere Einlagen (Verbindlichkeiten)					
ba) täglich fällig	66.223.439,80				
bb) mit vereinbarter Laufzeit oder Kündigungsfrist von					
bba) weniger als drei Monaten	4.068.636,45				
bbb) mindestens drei Monaten, aber weniger als vier Jahren	3.163.938,21				
bbc) vier Jahren oder länger	17.165.000,--	24.397.574,66	90.621.014,46	379.723.470,67	
darunter: vor Ablauf von vier Jahren fällig	DM 10.097.000,--				
<b>2. Verbindlichkeiten gegenüber Kreditinstituten</b>					
a) täglich fällig			670.303,08		
b) mit vereinbarter Laufzeit oder Kündigungsfrist von					
ba) weniger als drei Mona- ten					
bb) mindestens drei Mona- ten, aber weniger als vier Jahren					
bc) vier Jahren oder länger darunter: vor Ablauf von vier Jah- ren fällig		8.702.036,12	8.702.036,12	9.372.339,20	
DM	297.885,65				
darunter: gegenüber der eigenen Girozen- trale	DM 8.702.036,12				
<b>3. Eigene Akzente und Solawechsel im Umlauf</b>					
<b>4. Durchlaufende Kredite (nur Treuhandgeschäfte)</b>					
					6.364.096,71
<b>5. Rückstellungen</b>					
a) Pensionsrückstellungen		3.581.932,--			
b) andere Rückstellungen		615.913,29			4.197.845,29
<b>6. Wertberichtigungen</b>					
a) Einzelwertberichtigungen					
b) vorgeschriebene Sammel- wertberichtigungen		533.105,--			533.105,--
<b>7. Sonstige Verbindlichkeiten</b>					
					1.426.242,04
<b>8. Rechnungsabgrenzungsposten</b>					
					809.955,98
<b>9. Sonderposten mit Rücklage- anteil</b>					
<b>10. Rücklagen nach § 10 KWG</b>					
a) Sicherheitsrücklage		16.990.439,25			
b) andere Rücklagen					16.990.439,25
<b>11. Bilanzgewinn</b>					
					2.498.803,04
Summe der Passiven				421.916.297,18	
<b>12. Eigene Ziehungen im Umlauf</b>					
darunter: den Kreditnehmern abgerechnet	DM				
<b>13. Indossamentsverbindlichkeiten aus weitergegebenen Wechseln</b>					
					439.859,46
<b>14. Verbindlichkeiten aus Bürgschaften, Wechsel- und Scheckbürgschaften sowie aus Gewährleistungs- verträgen</b>					
					247.072,65
<b>15. Verbindlichkeiten im Falle der Rücknahme von in Pension gegebenen Gegenständen, sofern diese Ver- bindlichkeiten nicht auf der Passivseite ausgewiesen sind</b>					
<b>16. Haftung aus der Bestellung von Sicherheiten für fremde Verbindlichkeiten</b>					
<b>17. Sparprämien nach dem Spar-Prämiengesetz</b>					
					2.991.321,31



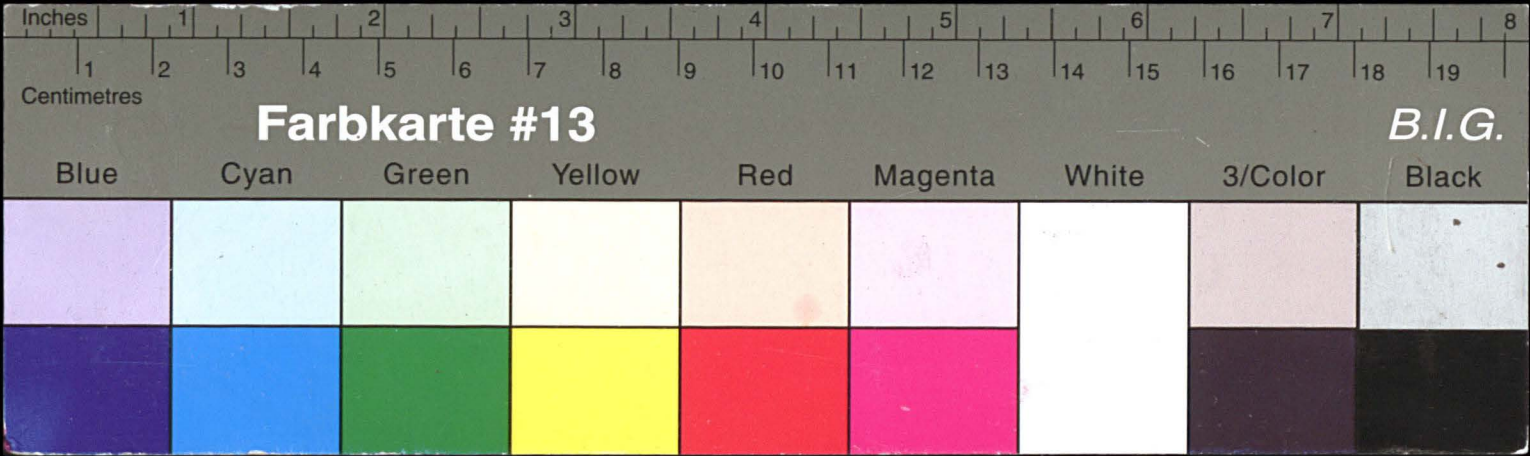

# Kreisarchiv Stormarn E103

Gefördert durch die Deutsche Forschungsgemeinschaft (DFG) -  
Projektnummer 415708552

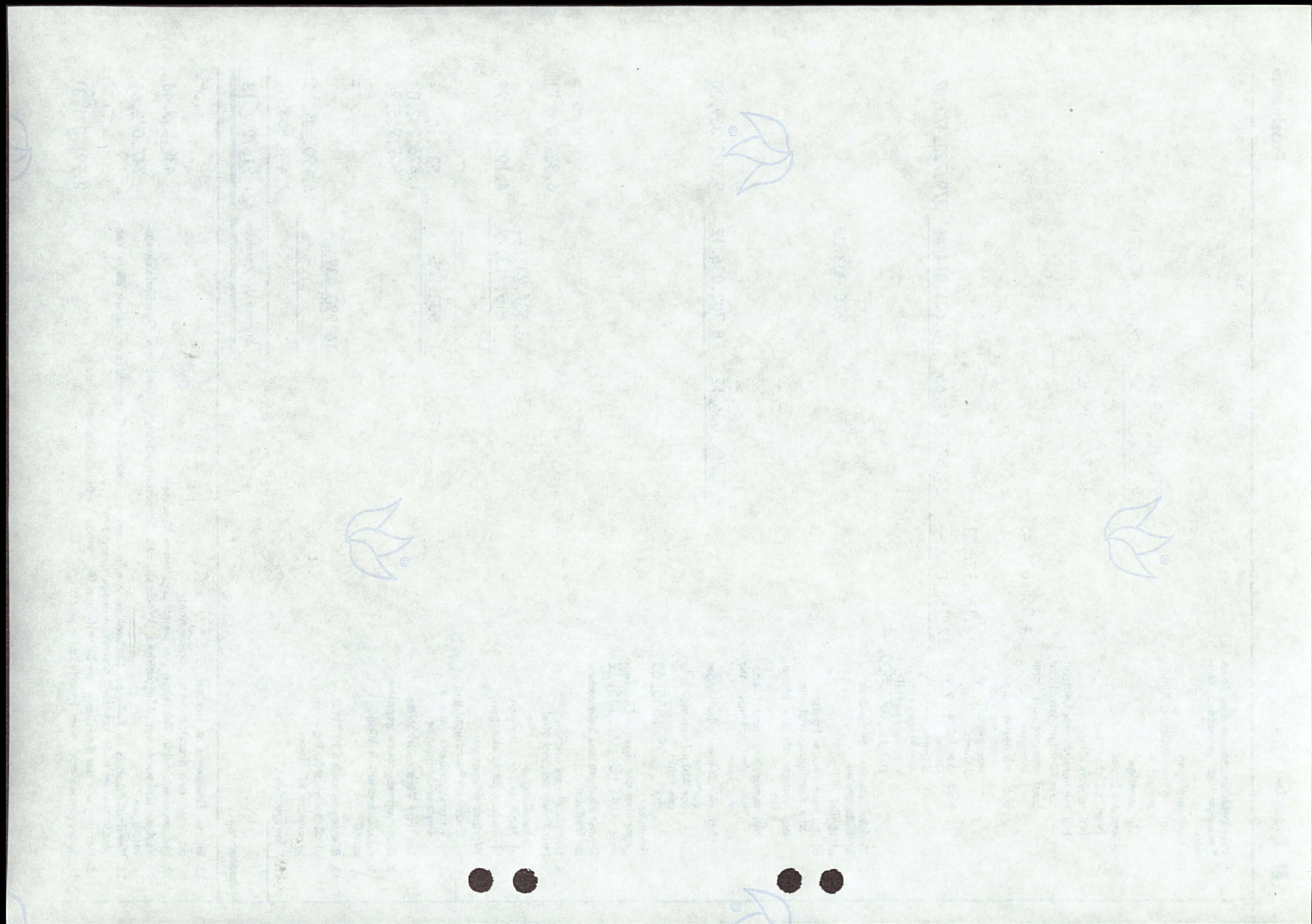

Gewinn- und Verlustrechnung für die Zeit vom 1. Januar bis 31. Dezember 1969				Erträge	
Aufwendungen	DM	DM		DM	DM
1. Zinsen und zinsähnliche Aufwendungen		12.880.394,79	1. Zinsen und zinsähnliche Erträge aus Kredit- und Geldmarktgeschäften		16.572.809,32
2. Provisionen und ähnliche Aufwendungen für Dienstleistungsgeschäfte		1.383,27	2. Laufende Erträge aus		
3. Abschreibungen und Wertberichtigungen auf Forderungen und Wertpapiere		44.582,23	a) festverzinslichen Wertpapieren und Schuldbuchforderungen	6.573.303,47	
4. Gehälter und Löhne		4.269.782,48	b) anderen Wertpapieren	-, --	
5. Soziale Abgaben		398.024,13	c) Beteiligungen	135.082,41	6.708.385,88
6. Aufwendungen für Altersversorgung und Unterstützung		605.568,79	3. Provisionen und andere Erträge aus Dienstleistungsgeschäften		567.619,27
7. Sachaufwand		1.937.743,77	4. Andere Erträge		159.354,97
8. Abschreibungen auf Grundstücke und Gebäude sowie auf Betriebs- und Geschäftsausstattung		592.239,--	5. Erträge aus der Auflösung von Rückstellungen		20.694,56
9. Abschreibungen auf Beteiligungen		-, --	6. Erträge aus der Auflösung von Sonderposten mit Rücklageanteil		-, --
10. Steuern			7. Jahresfehlbetrag		-, --
a) vom Einkommen, vom Ertrag und vom Vermögen	687.963,19				
b) sonstige	1.475,73	689.438,92			
11. Einstellungen in Sonderposten mit Rücklageanteil		-, --			
12. Sonstige Aufwendungen		110.903,58			
13. Jahresüberschuß		2.498.803,04			
	Summe	24.028.864,--		Summe	24.028.864,--

Anhang zur Gewinn- und Verlustrechnung

DM

1. Jahresüberschuß/Jahresfehlbetrag

2.498.803,04

2. Gewinnvortrag/Verlustvortrag aus dem Vorjahr

-, --

2.498.803,04

3. Vorwegzuführungen zur Sicherheitsrücklage

-, --

4. Bilanzgewinn/Bilanzverlust

2.498.803,04

Bd Oldesloe

den 9. Juni 1970

Der Vorstand

Geschäftsführendes Vorstandsmitglied

Vorstandsmitglied

Die Buchführung, der Jahresabschluß und der Geschäftsbericht entsprechen nach unserer pflichtmäßigen Prüfung Gesetz und Satzung

Kiel, den 9. Oktober 1970

Prüfungsstelle des Sparkassen- und Giroverbandes für Schleswig-Holstein

gez. Sievers

gez. Bull

Wirtschaftsprüfer Revisionsdirektor

Verbandsoberrvisor



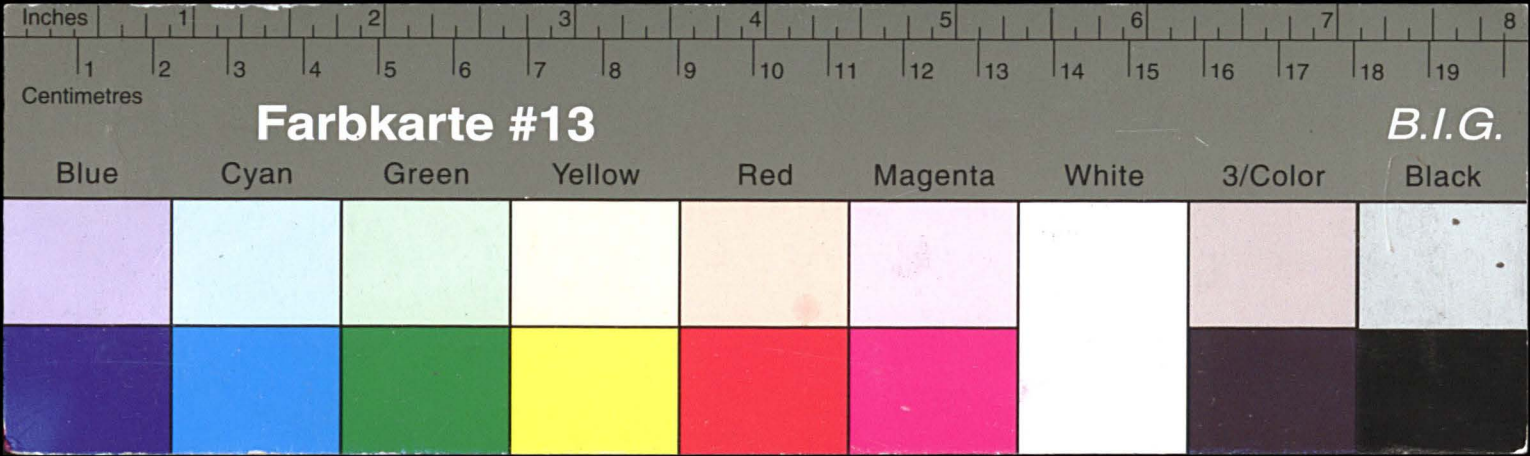

# Kreisarchiv Stormarn E103

Gefördert durch die Deutsche Forschungsgemeinschaft (DFG) -  
Projektnummer 415708552

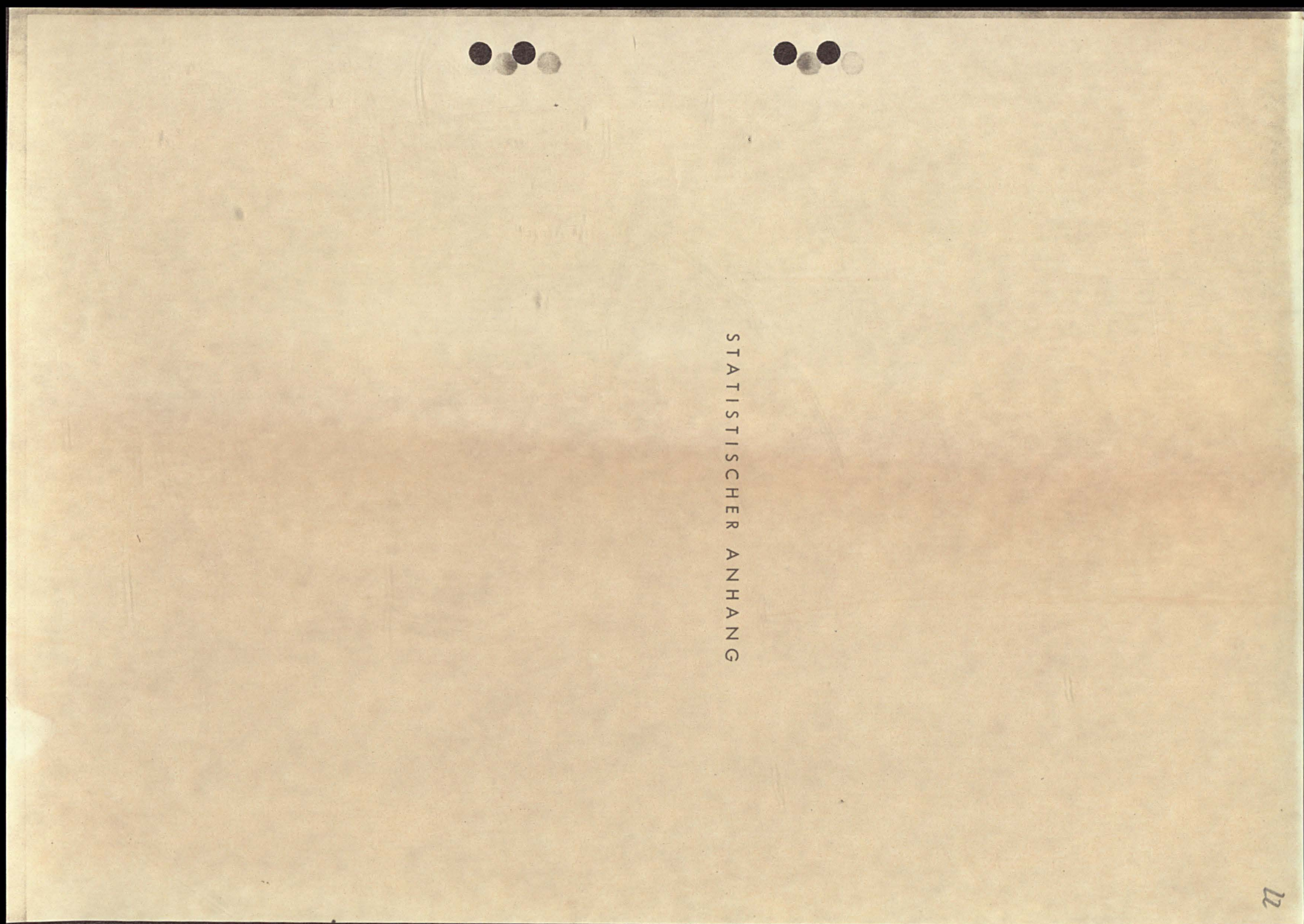
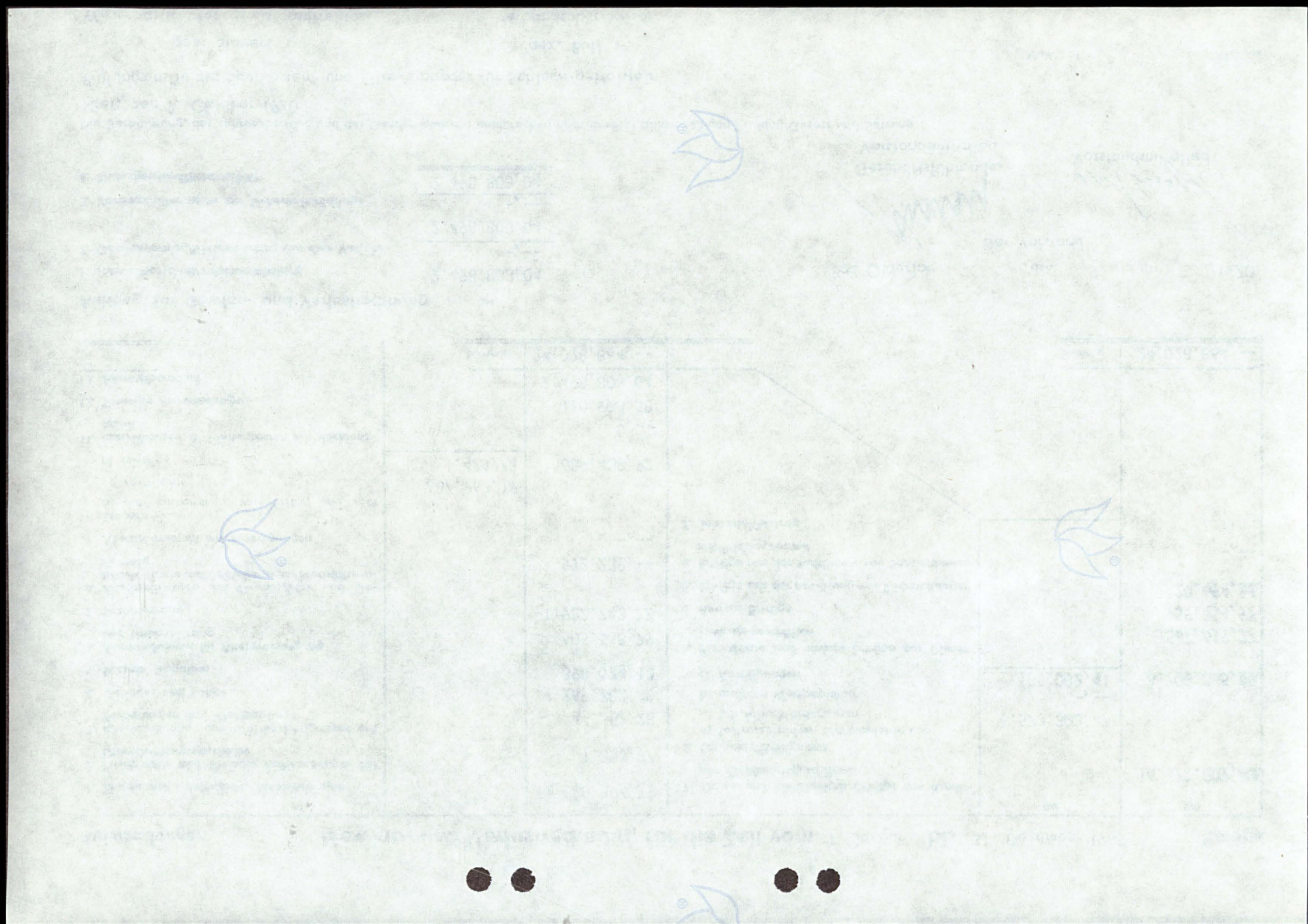



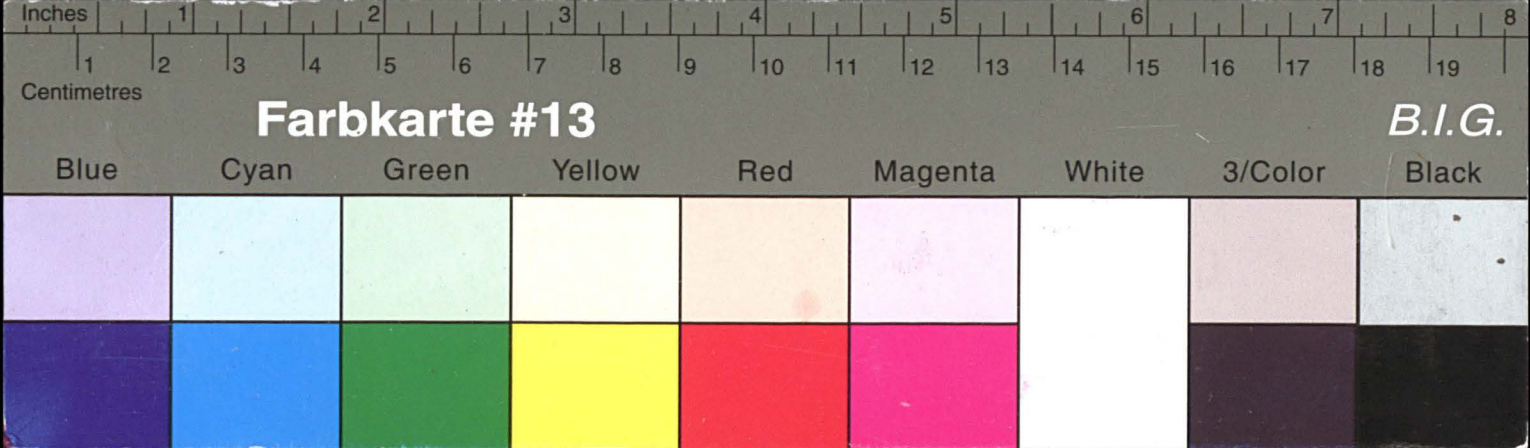

# Kreisarchiv Stormarn E103

Gefördert durch die Deutsche Forschungsgemeinschaft (DFG) -  
Projektnummer 415708552

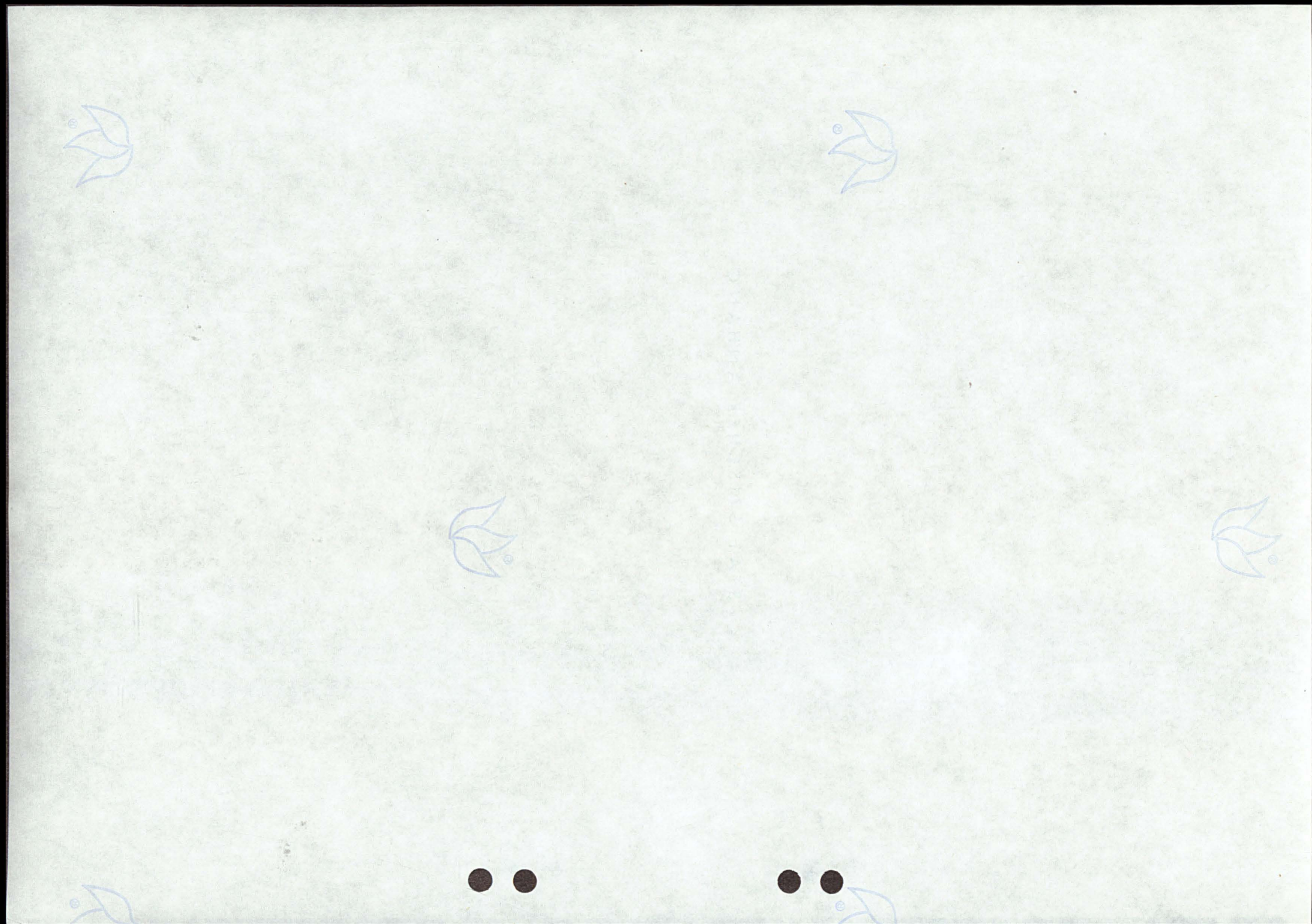

1. Entwicklung der Spareinlagen u. Sparkassenbriefe (Passiva Pos. 1 a, 1 bbc)			
	1967	1968	1969
	DM	DM	DM
Bestand am Anfang des Jahres	207.960.581,64	230.862.480,79	255.212.557,01
Einzahlungen	132.856.695,72	146.362.867,44	163.256.635,48
Zinsgutschriften	8.927.829,91	9.295.678,44	11.206.813,94
Auszahlungen	118.882.626,48	131.308.469,66	140.573.550,22
	230.862.480,79	255.212.557,01	289.102.456,21
Mithin Zuwachs	+ 22.901.899,15	+ 24.350.076,22	+ 33.889.899,20
Von den Spareinlagen sind angelegt			
a) mit gesetzlicher Kündigung	155.345.119,03	173.770.067,34	191.610.309,64
b) mit bes. vereinb. Kündigung	75.517.361,76	81.442.489,67	97.492.146,57
	230.862.480,79	255.212.557,01	289.102.456,21
<u>Sparkassenbriefe</u>			
Bestand am Anfang des Jahres		-, --	10.097.000, --
Verkaufte Sparkassenbriefe		10.097.000, --	7.068.000, --
Bestand am Ende des Jahres		10.097.000, --	17.165.000, --



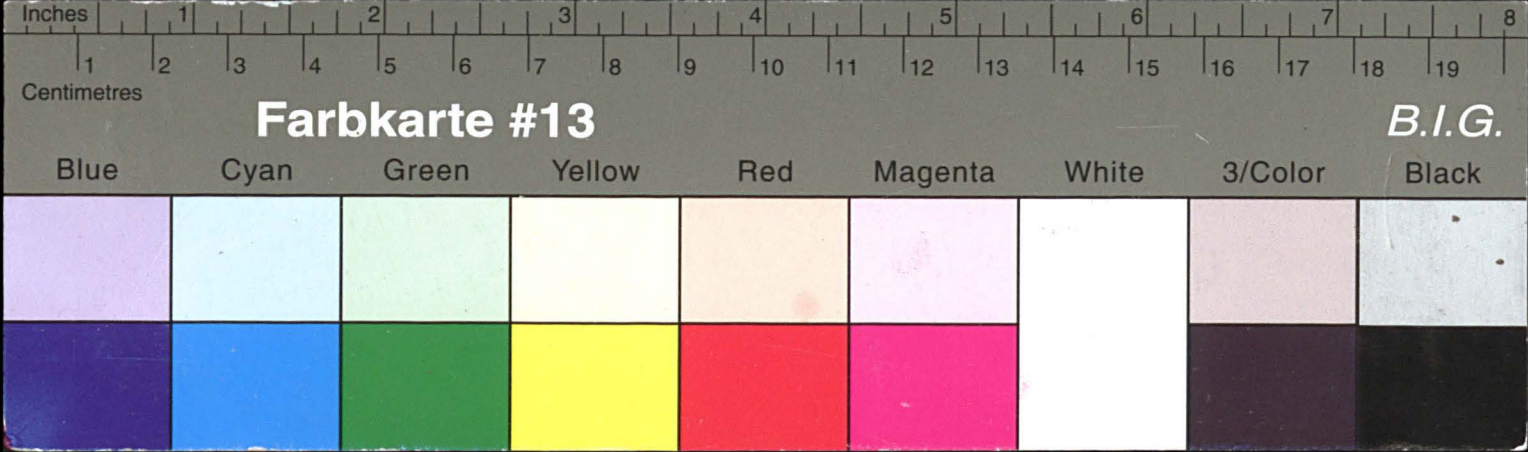

# Kreisarchiv Stormarn E103

Gefördert durch die Deutsche Forschungsgemeinschaft (DFG) -  
Projektnummer 415708552



2. Anzahl der Sparkassenbücher			
	1967	1968	1969
Bestand am Anfang des Jahres	98.156	101.776	106.404
Anzahl der neu eingerichteten Bücher	11.201	12.973	14.418
Anzahl der aufgelösten bzw. übertragenen Bücher	7.581	8.345	8.771
Am Jahresschluß umlaufende Sparkassenbücher	101.776	106.404	112.051
Im Laufe des Jahres			
mithin Zugang	3.620	4.628	5.647
mithin Abgang	-	-	-



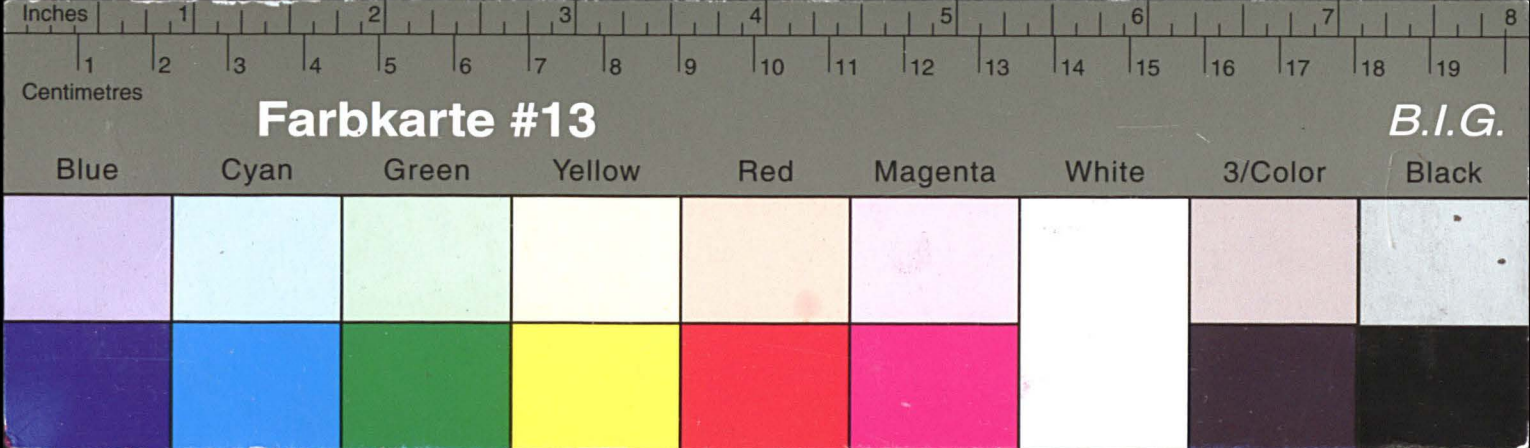

# Kreisarchiv Stormarn E103

Gefördert durch die Deutsche Forschungsgemeinschaft (DFG) -  
Projektnummer 415708552

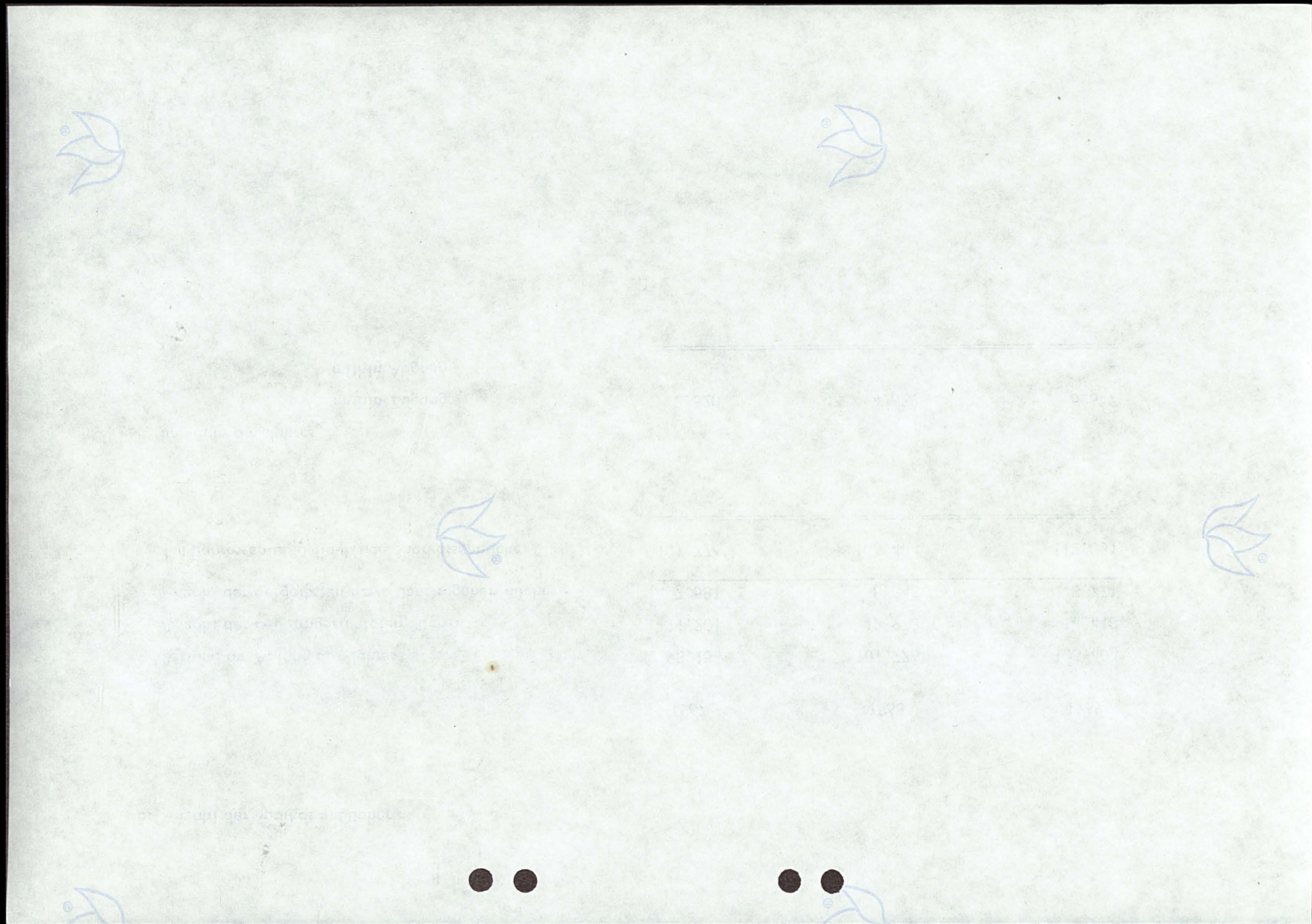

3. Verteilung der Sparguthaben nach ihrer Höhe							
Von den Sparkassenbüchern hatten ein Guthaben							
		per 31. Dezember					
		1967		1968		1969	
		Stück	in %	Stück	in %	Stück	in %
bis DM 300,--		47.010	46,2	50.090	47,1	51.225	45,7
über DM 300,-- bis DM 1.000,--		17.650	17,3	16.921	15,9	17.819	15,9
über DM 1.000,-- bis DM 3.000,--		19.345	19,1	19.634	18,5	21.010	18,8
über DM 3.000,-- bis DM 5.000,--		6.879	6,8	7.558	7,1	8.303	7,4
über DM 5.000,-- bis DM 10.000,--		6.453	6,3	7.144	6,7	7.950	7,1
über DM 10.000,--		4.439	4,3	5.057	4,7	5.744	5,1
Insgesamt waren ausgegeben		101.776	100	106.404	100	112.051	100



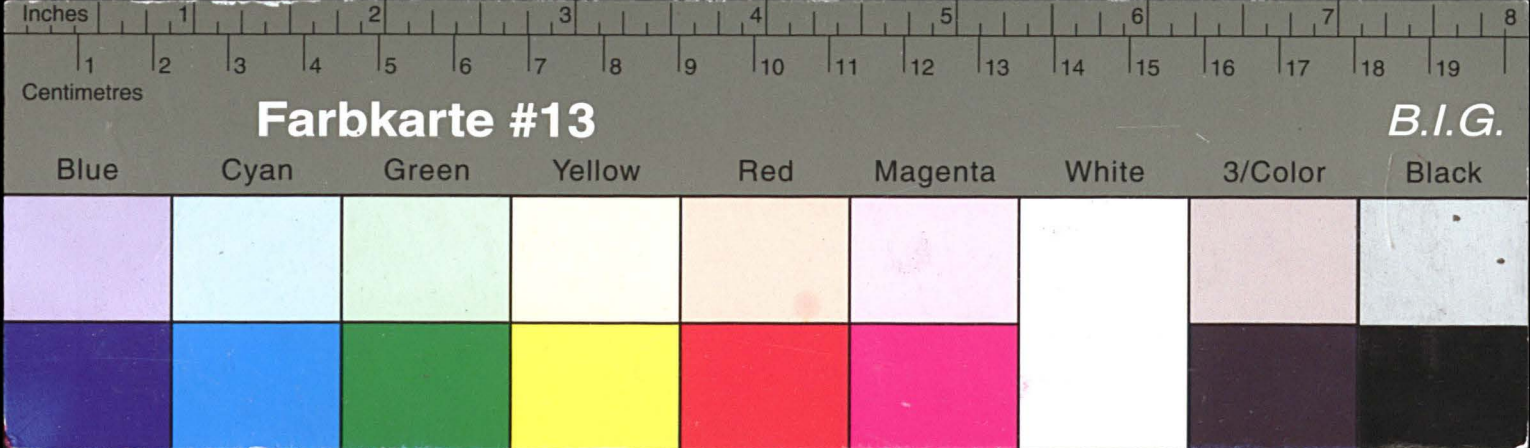

# Kreisarchiv Stormarn E103

Gefördert durch die Deutsche Forschungsgemeinschaft (DFG) -  
Projektnummer 415708552

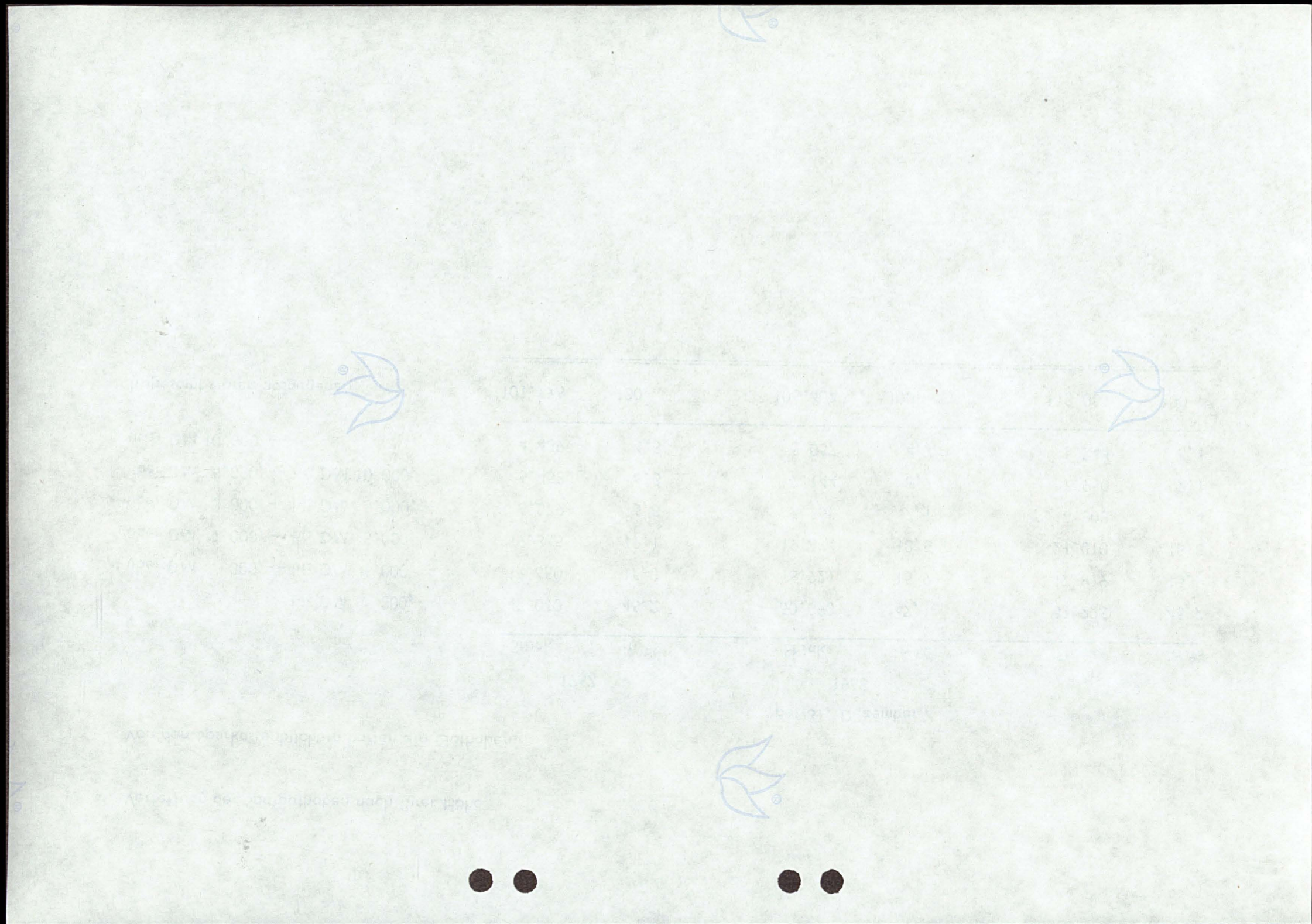

4. Sichteinlagen und Anzahl der Kontokorrentkonten (Passiva Pos. 1 ba)					
	Bestand am Ende des Jahres			Betrag auf den Guthabenkonten am Ende des Jahres	
	Anzahl insgesamt	Debet- konten	Guthaben- konten	insgesamt Pos. Passiva 1 ba DM	Durchschnitt eines Kontos DM
Ende 1967	31.780	2.726	29.054	50.174.196,02	1.726,93
Ende 1968	35.246	2.994	32.252	58.091.083,60	1.801,16
Ende 1969	38.420	4.144	34.276	66.223.439,80	1.932,06



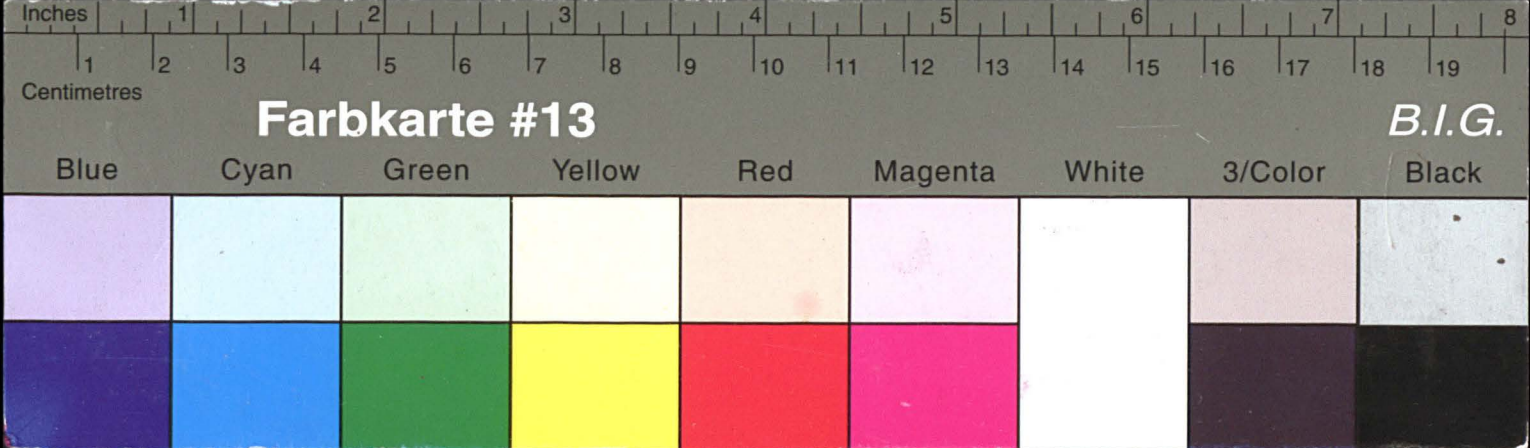

# Kreisarchiv Stormarn E103

Gefördert durch die Deutsche Forschungsgemeinschaft (DFG) -  
Projektnummer 415708552

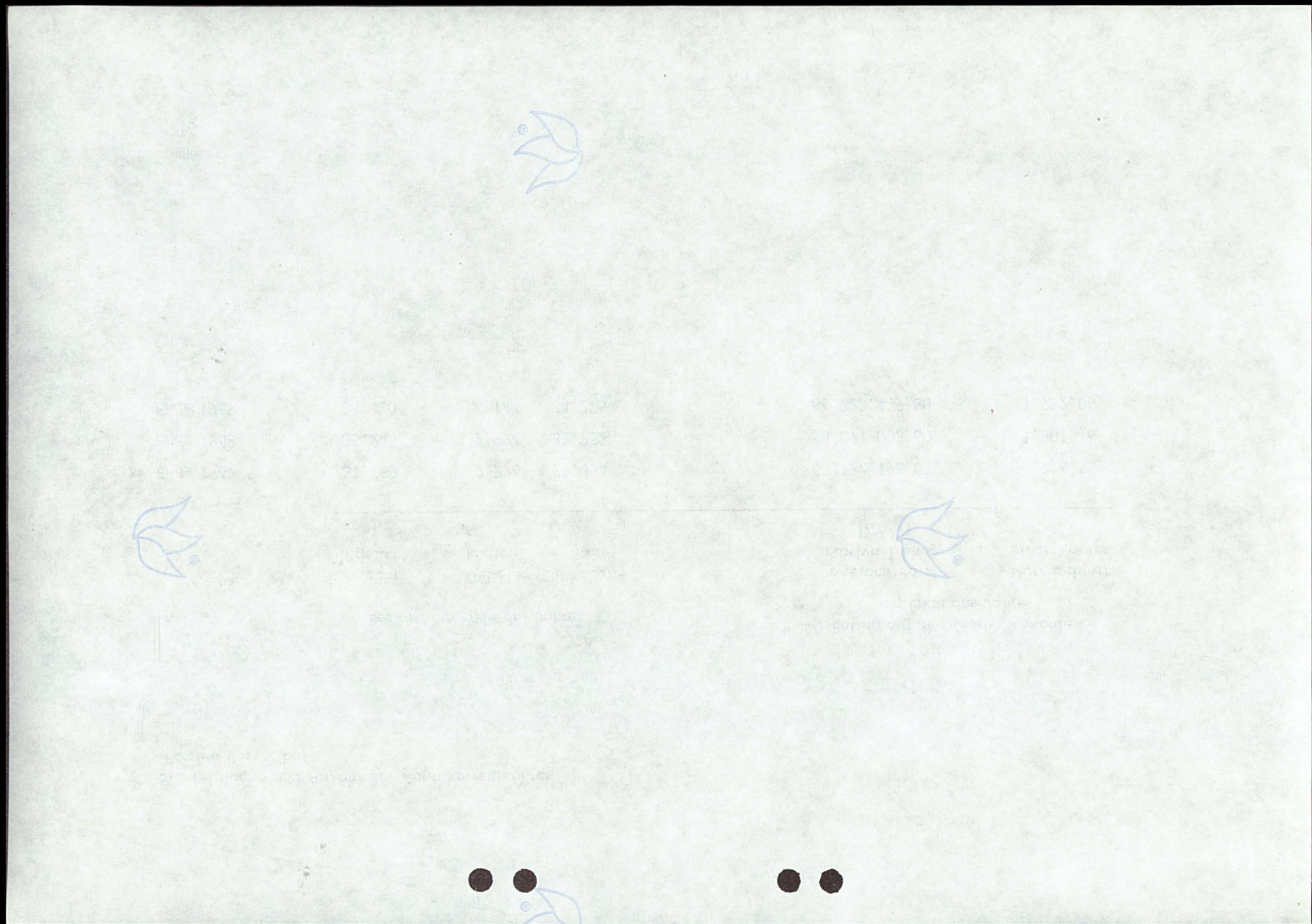

		Kündigungs- und Festgelder DM	Durchschnitt eines Kontos DM
5. Befristete Einlagen (Passiva Pos. 1 bba u. 1 bbb)			
Ende 1967	76 Stück	5.563.912,62	73.209,38
Ende 1968	60 Stück	5.247.310,54	87.455,18
Ende 1969	86 Stück	7.232.574,66	84.099,71

27



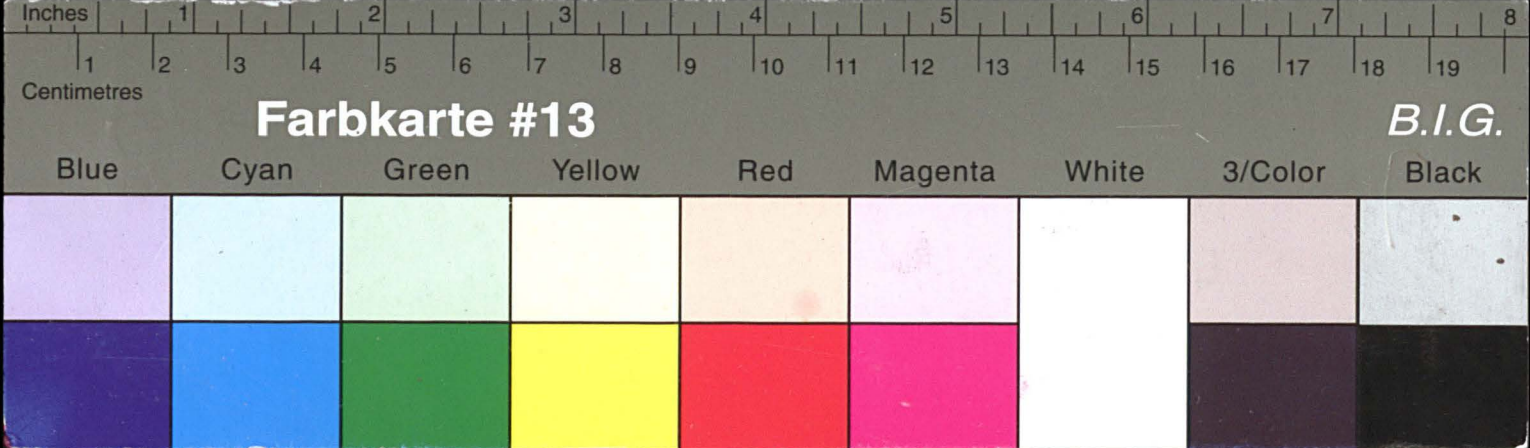

# Kreisarchiv Stormarn E103

Gefördert durch die Deutsche Forschungsgemeinschaft (DFG) -  
Projektnummer 415708552

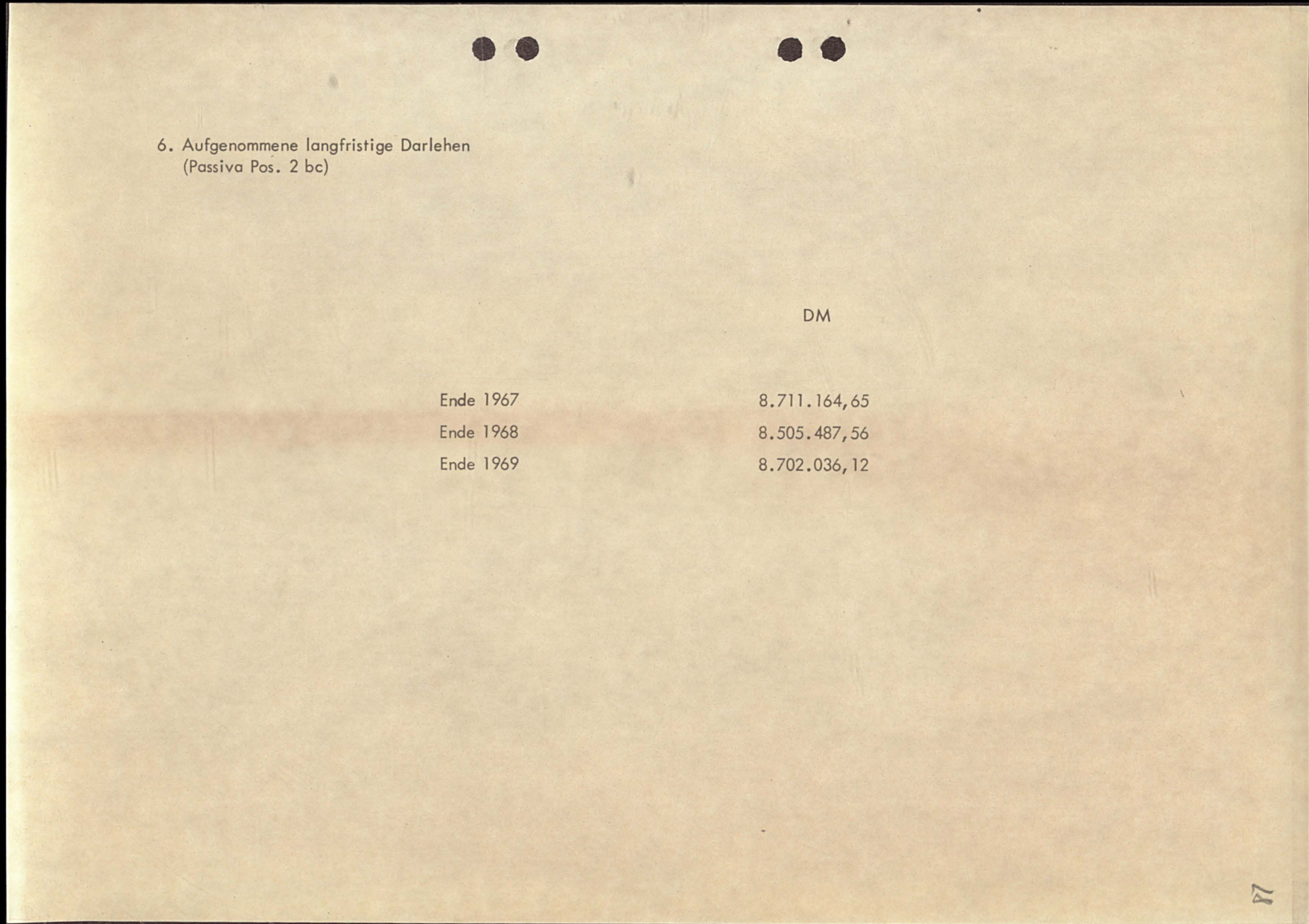
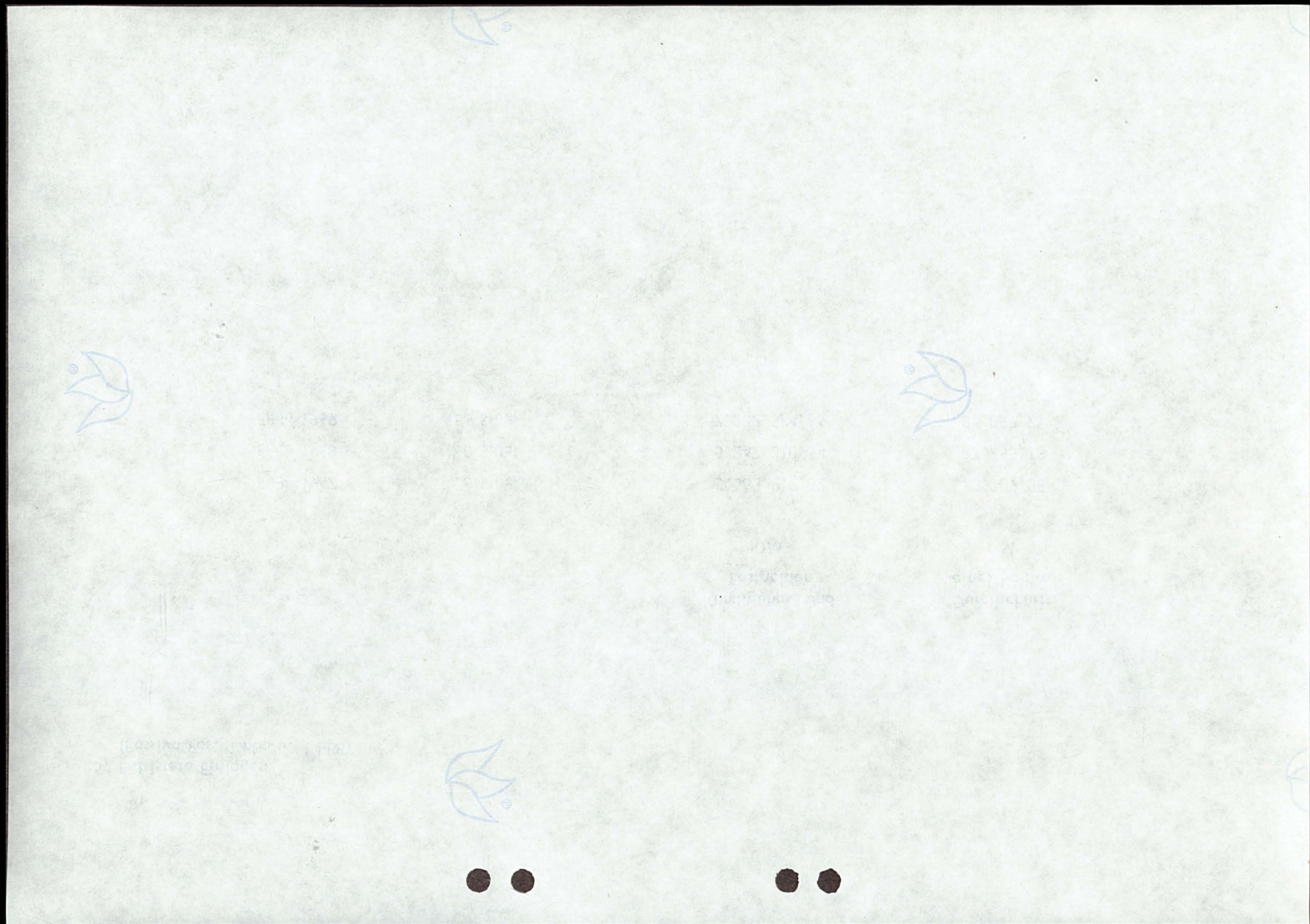



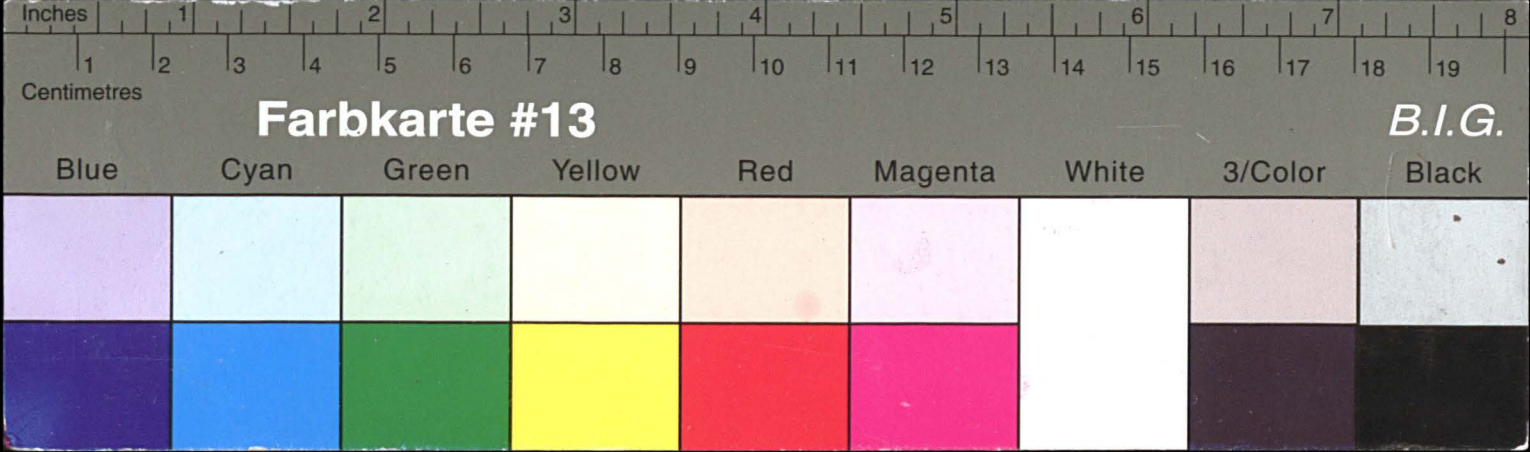

# Kreisarchiv Stormarn E103

Gefördert durch die Deutsche Forschungsgemeinschaft (DFG) -  
Projektnummer 415708552

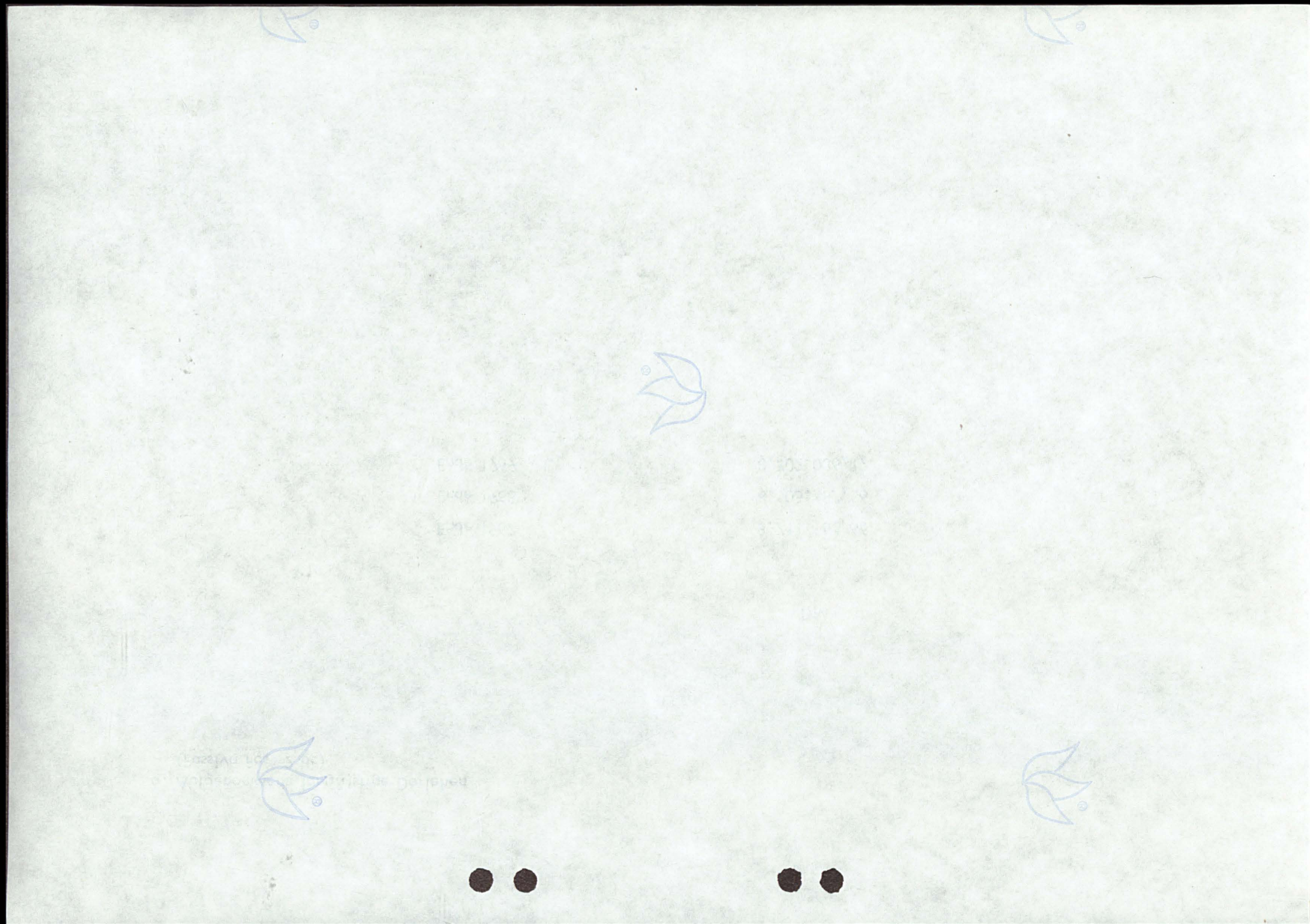

7. Gesamtausleihungen							
Ende	Kurz- und mittelfristige Kredite			Langfristige Ausleihungen			Gesamt- ausleihungen
	Pos. Akt. 10 a Laufzeit oder Kündigungsfrist von weniger als vier Jahren	Pos. Akt. 5 u. Passiva 13 und 14	zusammen	Pos. Akt. 10 b Laufzeit oder Kündigungsfrist von vier Jahren oder länger	Pos. Akt. 12	zusammen	
1967	20.460.121,75	1.968.396,30	22.428.518,05	139.572.202,07	7.167.777,83	146.739.979,90	169.168.497,95
1968	19.781.034,07	1.921.280,47	21.702.314,54	148.972.016,47	6.606.186,67	155.578.203,14	177.280.517,68
1969	24.309.363,69	2.361.074,82	26.670.438,51	171.136.734,69	6.364.096,71	177.500.831,40	204.171.269,91



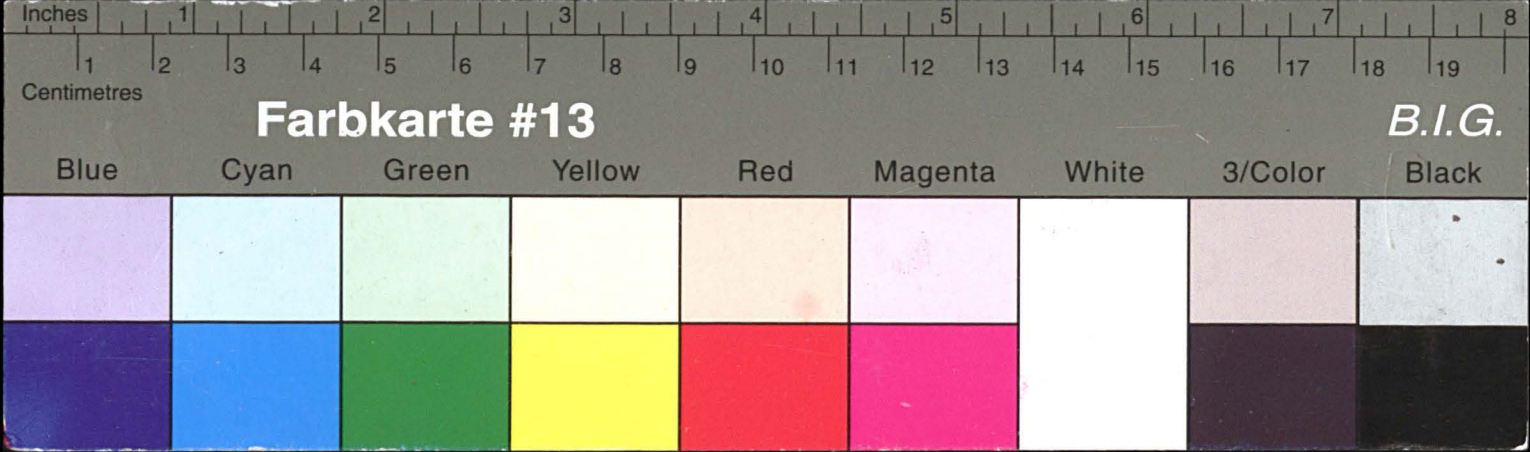

# Kreisarchiv Stormarn E103

Gefördert durch die Deutsche Forschungsgemeinschaft (DFG) -  
Projektnummer 415708552

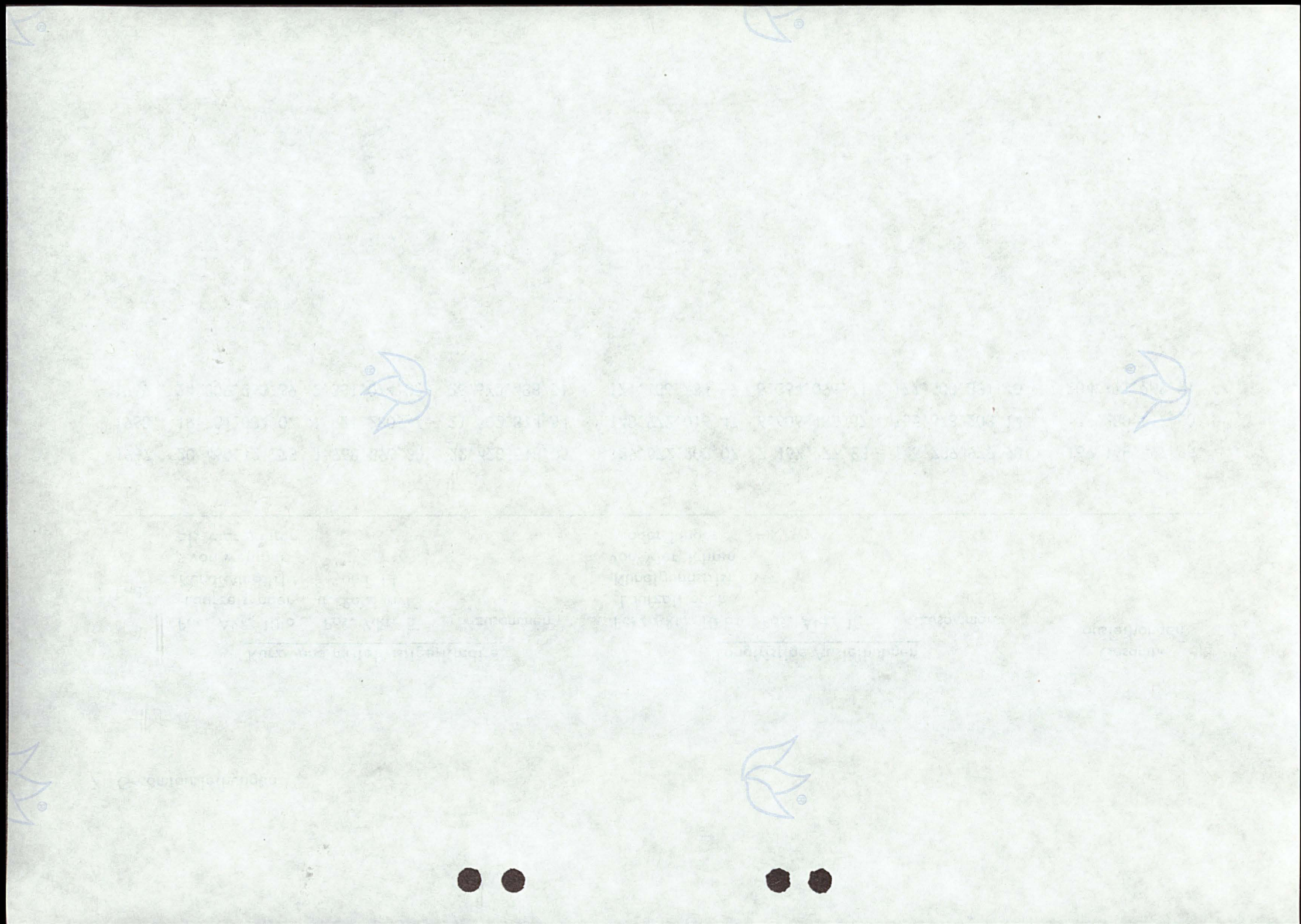

8. Langfristige Ausleihungen (Aktiva Pos. 10 b)								
Ende	Gegen Grundpfandrechte Aktiva Pos. 10 ba		an Kommunen Aktiva Pos. 10 bb		sonstige Aktiva Pos. 10 b enthalten		insgesamt Aktiva Pos. 10 b	
	Stück	DM	Stück	DM	Stück	DM	Stück	DM
1967	4.822	86.640.179,92	394	35.668.712,91	2.087	17.263.309,24	7.303	139.572.202,07
1968	4.933	93.790.174,70	450	37.055.036,94	2.129	18.126.804,83	7.512	148.972.016,47
1969	5.153	103.958.784,11	468	41.640.759,40	2.263	25.537.191,18	7.884	171.136.734,69

39



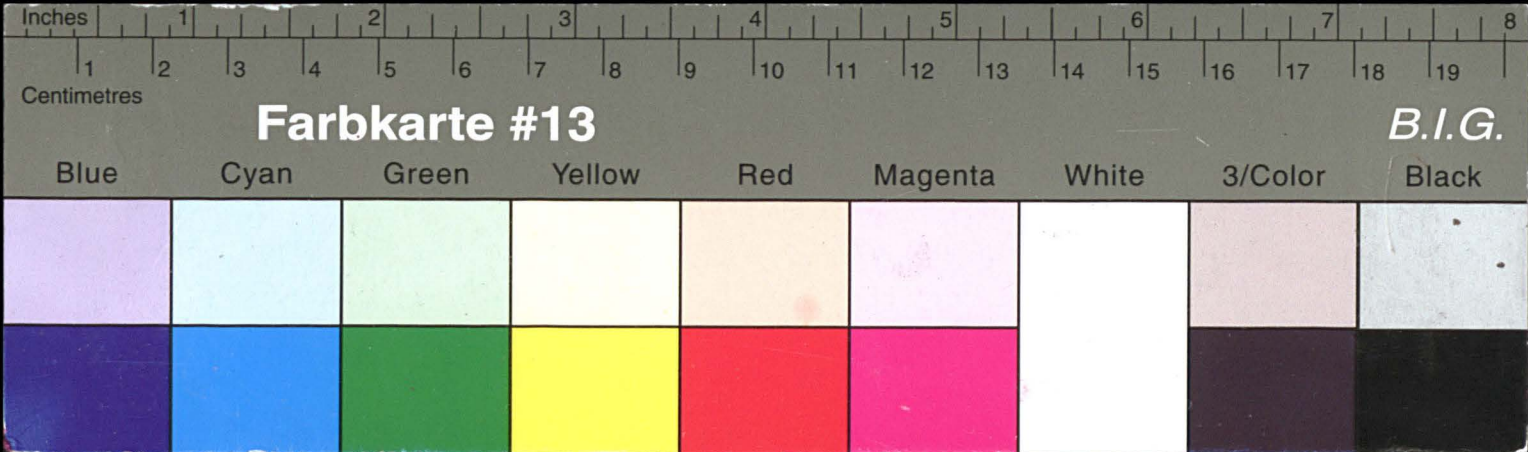

# Kreisarchiv Stormarn E103

Gefördert durch die Deutsche Forschungsgemeinschaft (DFG) -  
Projektnummer 415708552

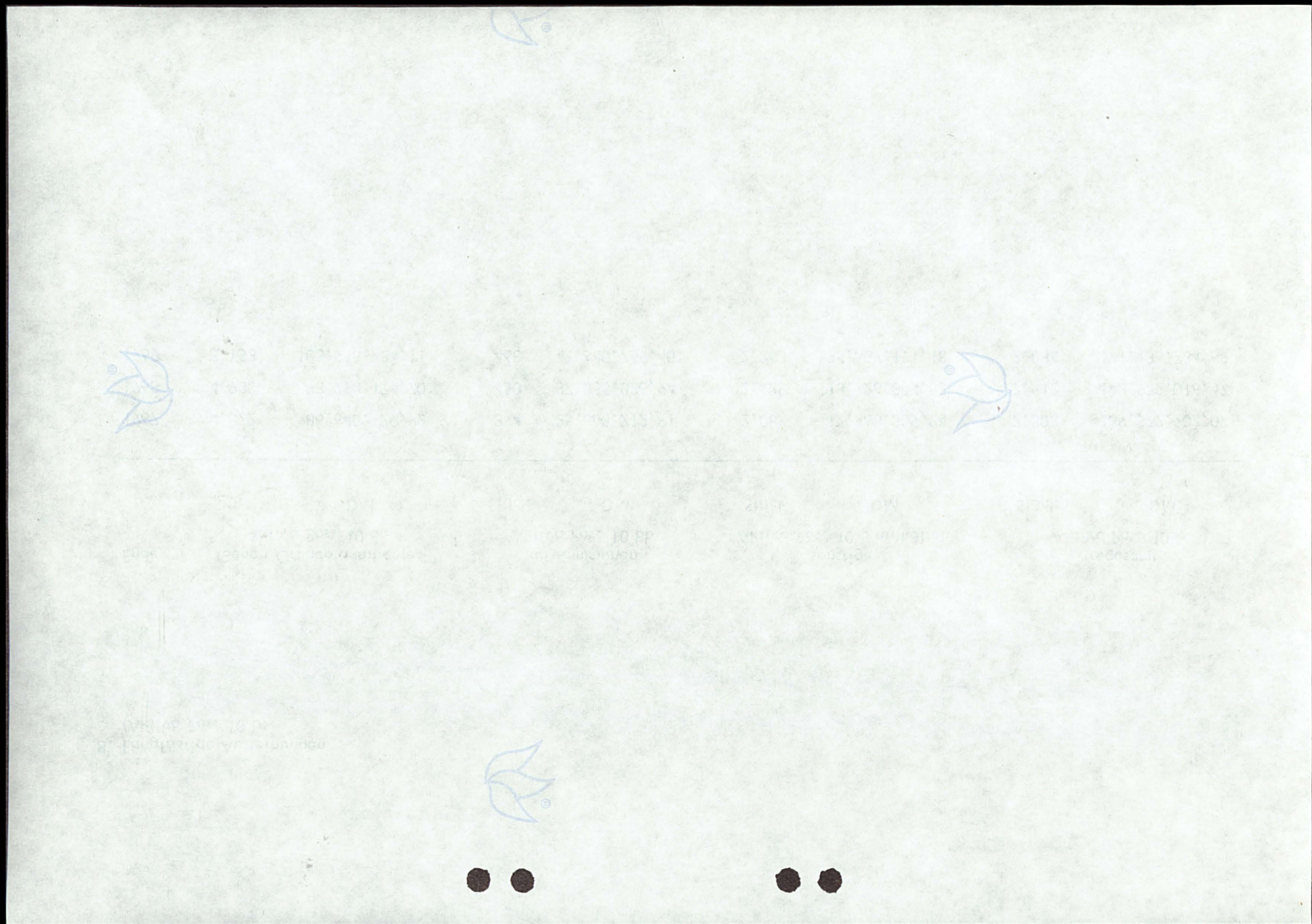

9. Wechseldiskontierungen			
Im Jahre	Anzahl der Wechsel	Gesamtbetrag DM	Durchschnittsbetrag eines Wechsels DM
1967	3.126	7.869.600,19	2.517,50
1968	3.054	7.661.201,04	2.508,58
1969	2.496	7.867.086,93	3.151,88



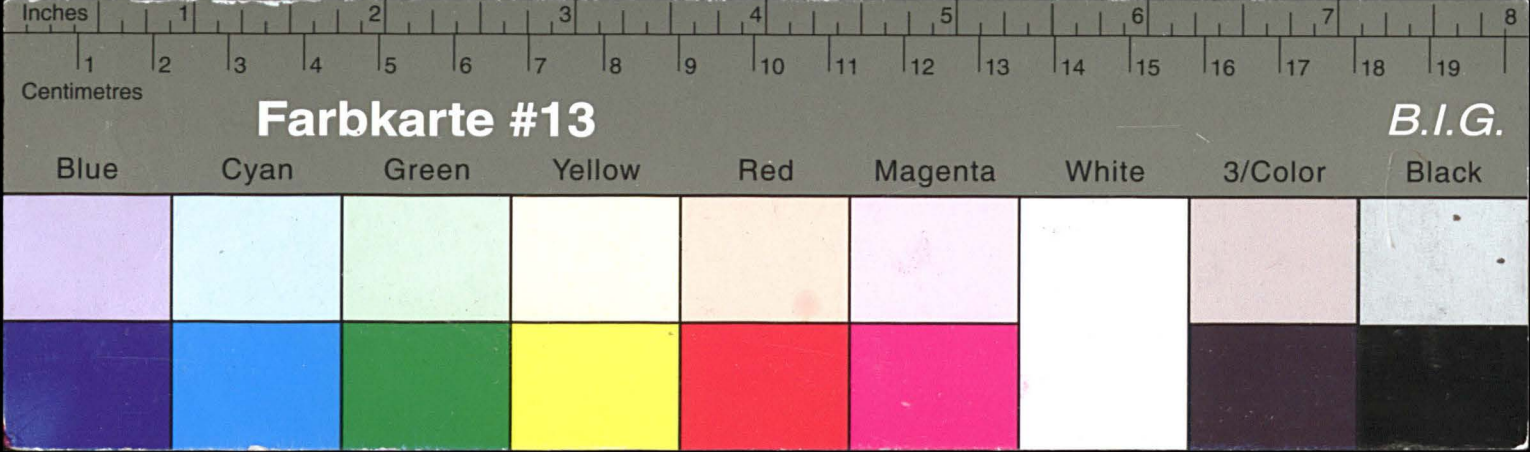

# Kreisarchiv Stormarn E103

Gefördert durch die Deutsche Forschungsgemeinschaft (DFG) -  
Projektnummer 415708552

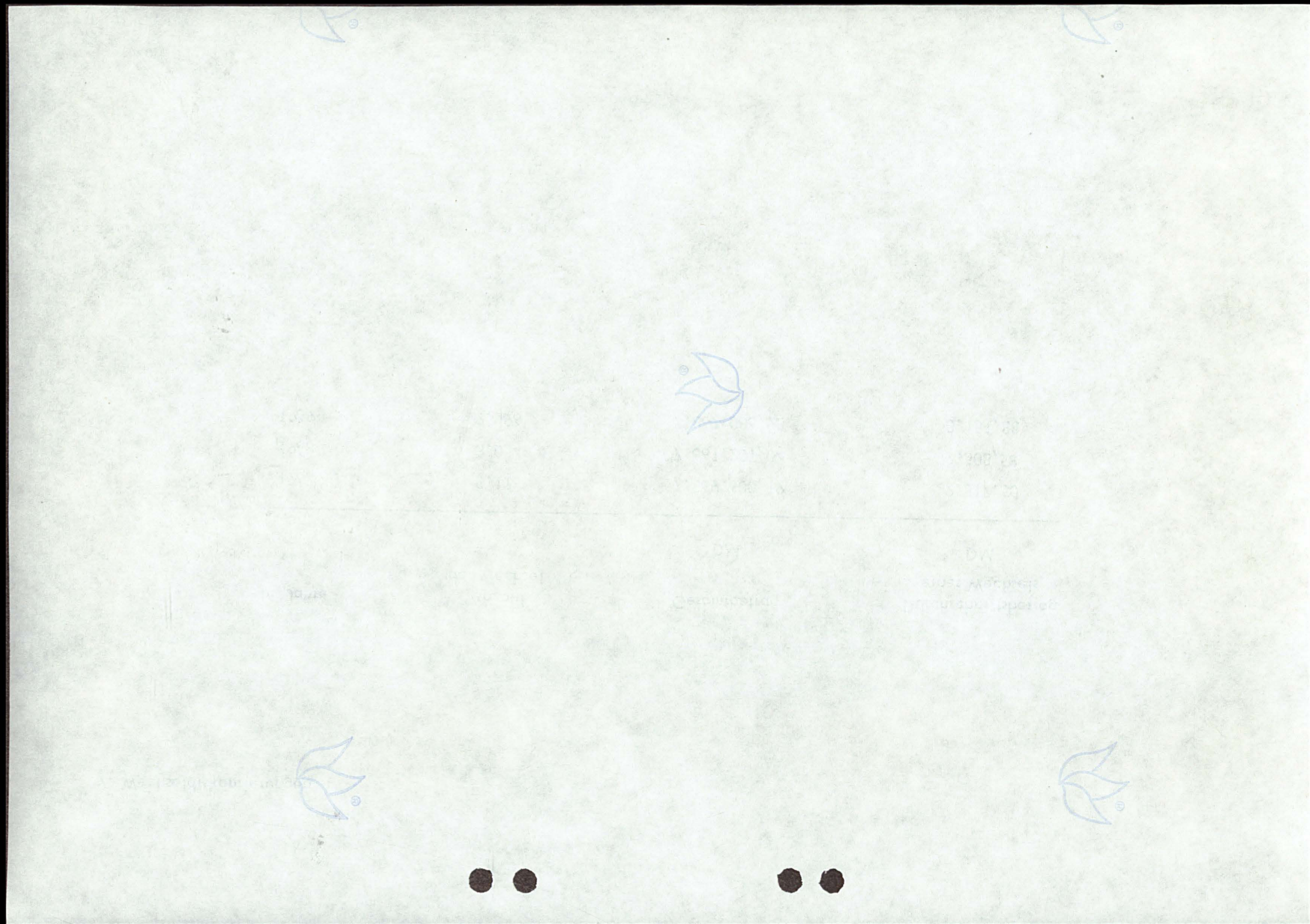

10. Durchlaufende Kredite (nur Treuhandgeschäfte) (Aktiva Pos. 12 - Passiva Pos. 4)			
		<u>Forderungen</u>	<u>Verpflichtungen</u>
		Aktiva Pos. 12	Passiva Pos. 4
	Konten	DM	DM
Ende 1967	1.343	7.167.777,83	7.167.777,83
Ende 1968	1.266	6.606.186,67	6.606.186,67
Ende 1969	1.230	6.364.096,71	6.364.096,71

32



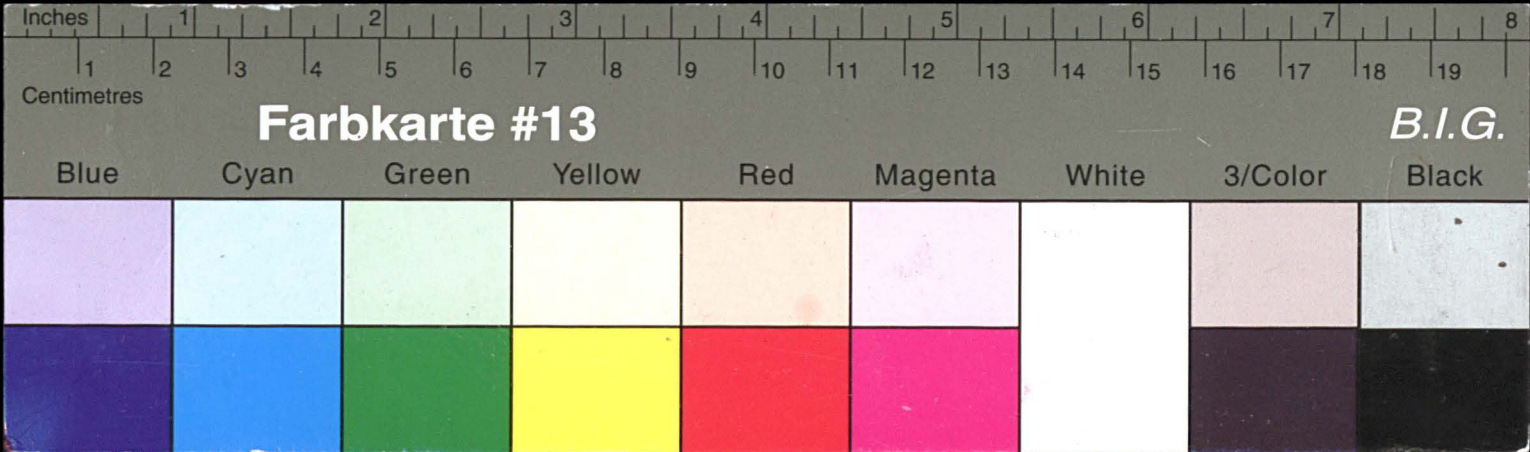

# Kreisarchiv Stormarn E103

Gefördert durch die Deutsche Forschungsgemeinschaft (DFG) -  
Projektnummer 415708552

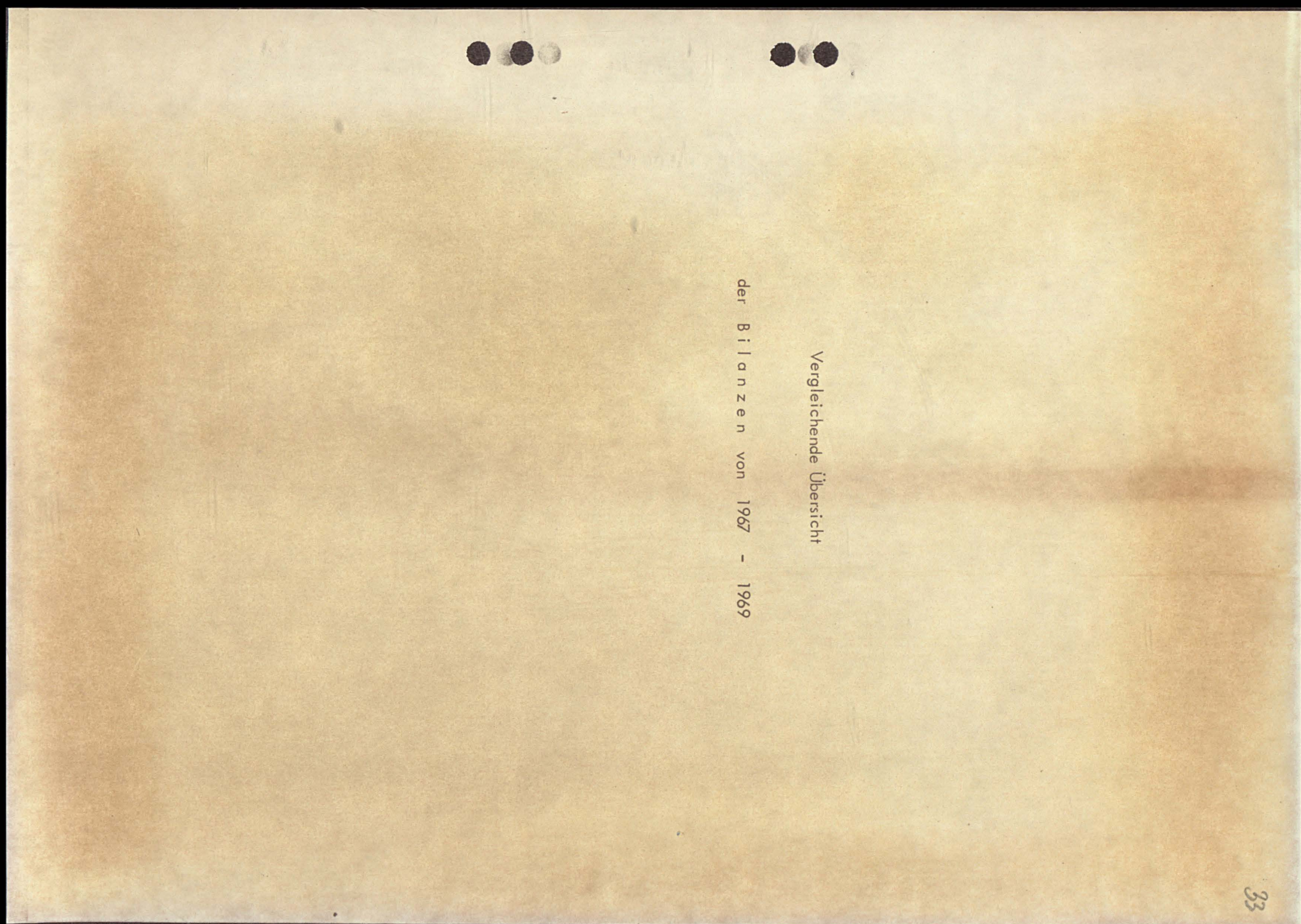
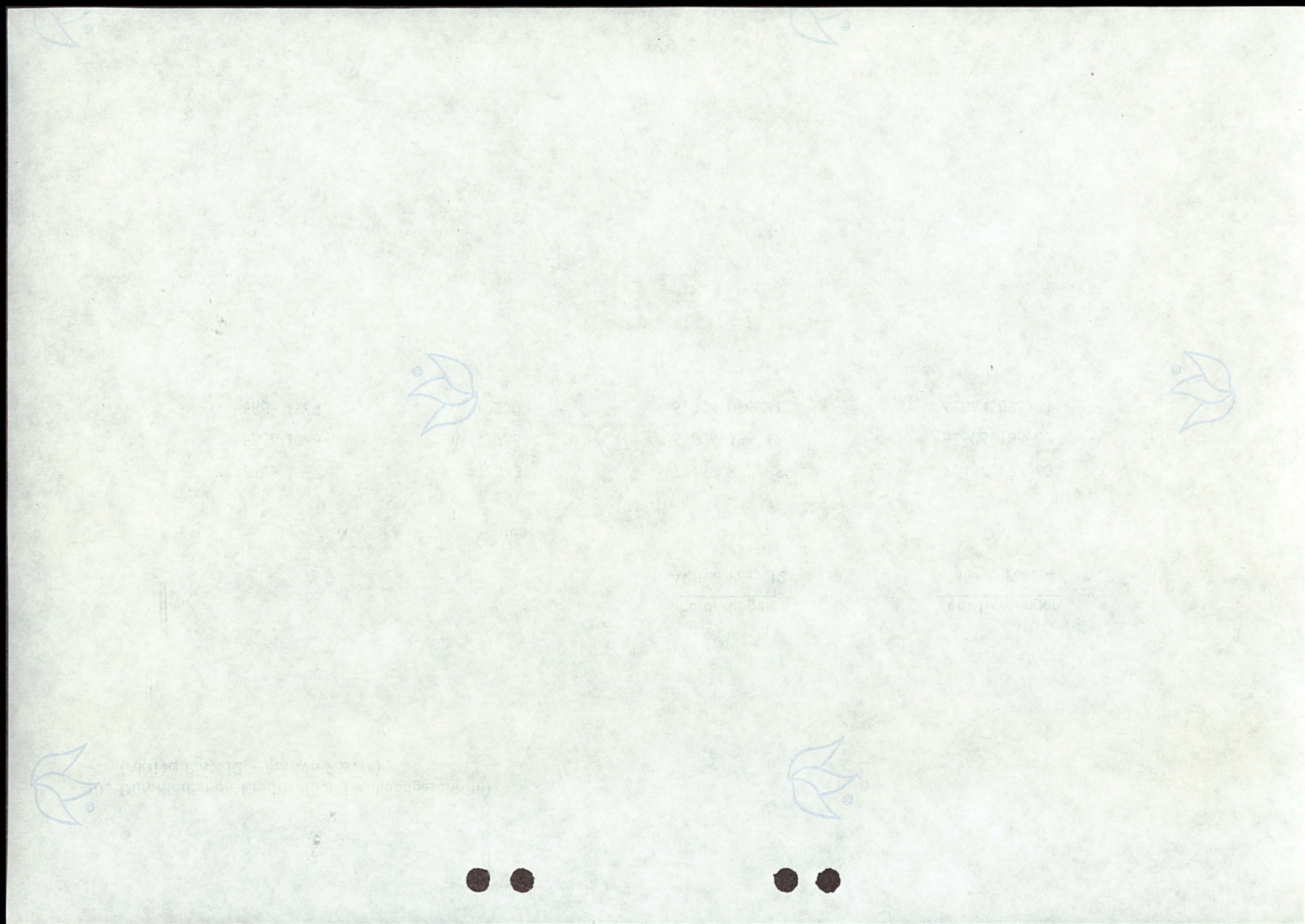



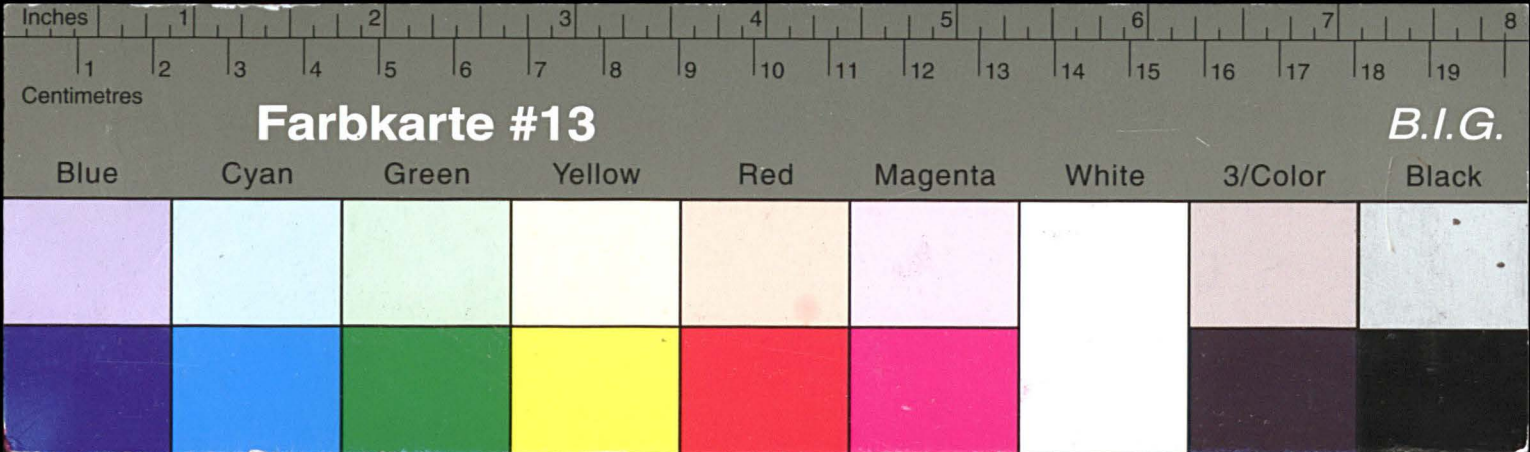

# Kreisarchiv Stormarn E103

Gefördert durch die Deutsche Forschungsgemeinschaft (DFG) -  
Projektnummer 415708552

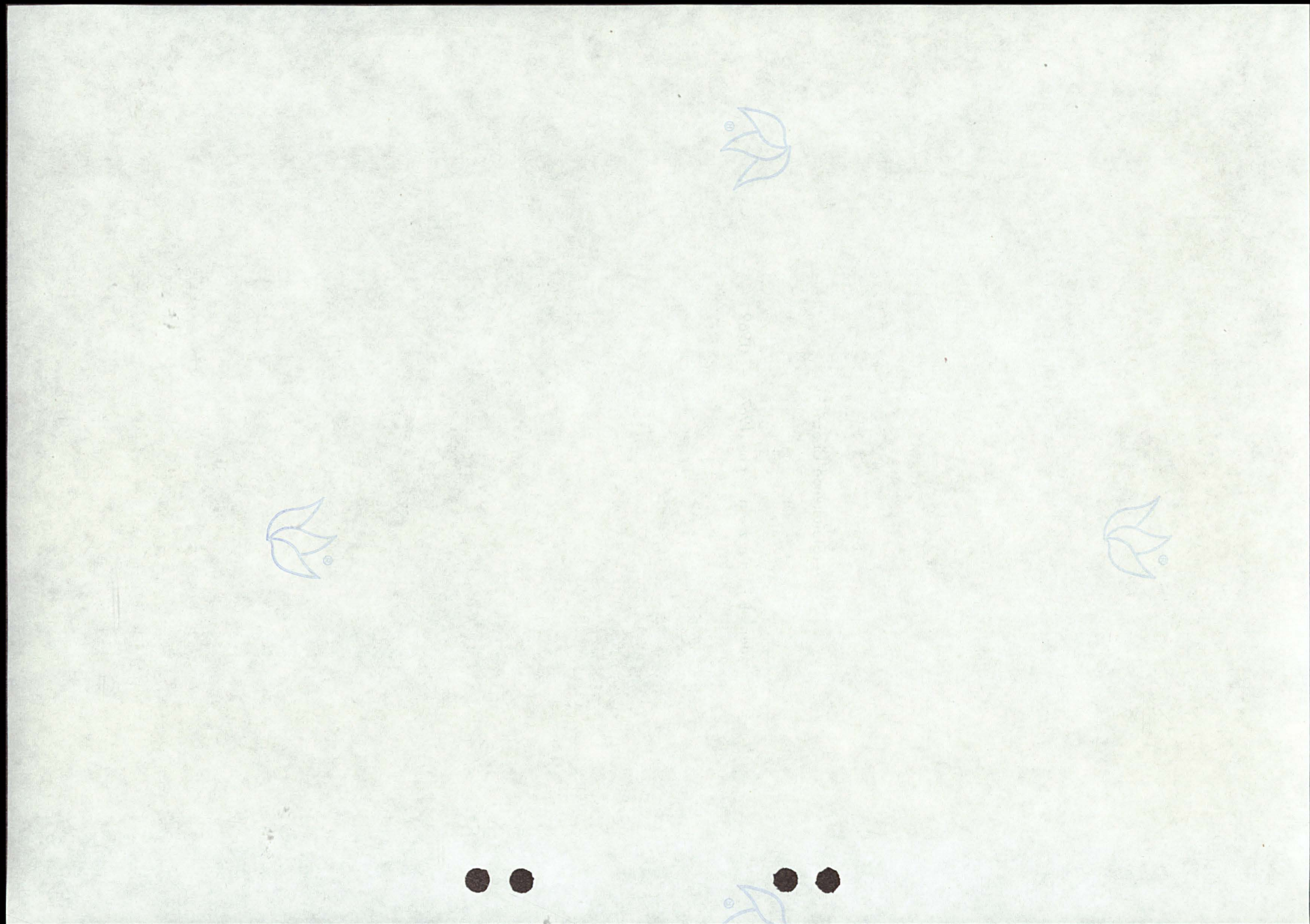

A K T I V A			
	1967	1968	1969
1. Kassenbestand	1.687.664,25	1.884.714,38	2.242.327,84
2. Guthaben bei der Deutschen Bundesbank	10.937.961,60	12.794.238,75	14.331.024,68
3. Postscheckguthaben	165.800,33	763.349,01	210.859,60
4. Schecks, fällige Schuldverschreibungen, Zins- und Dividenden- scheine sowie zum Einzug erhaltene Papiere	150.283,38	158.734,98	143.315,10
5. Wechsel	1.541.279,83	1.529.966,73	1.674.142,71
6. Forderungen an Kreditinstitute	67.016.742,05	70.625.604,53	68.165.019,69
7. Schatzwechsel	-, --	-, --	-, --
8. Anleihen und Schuldverschreibungen	57.127.792,30	84.742.361,77	107.491.115,20
9. Wertpapiere, soweit sie nicht unter anderen Posten auszuweisen sind	-, --	-, --	-, --
10. Forderungen an Kunden	160.032.323,82	168.753.050,54	195.446.098,38
11. Ausgleichs- und Deckungsforderungen	11.966.059,77	11.903.421,56	11.316.904,18
12. Durchlaufende Kredite	7.167.777,83	6.606.186,67	6.364.096,71
13. Beteiligungen	2.488.650,--	2.488.650,--	3.084.500,--
14. Grundstücke und Gebäude	5.085.126,04	5.455.512,06	8.118.651,56
15. Betriebs- und Geschäftsausstattung	822.346,04	821.533,62	991.318,--
16. Sonstige Vermögensgegenstände	312.384,29	518.720,29	1.751.911,68
17. Rechnungsabgrenzungsposten	16.989,20	413.602,94	585.011,85
18. Bilanzverlust	-, --	-, --	-, --
	326.519.180,73	369.459.647,83	421.916.297,18
19. Forderungen an Mitglieder des Vorstandes pp.	946.919,52	1.165.958,53	1.104.400,71

34



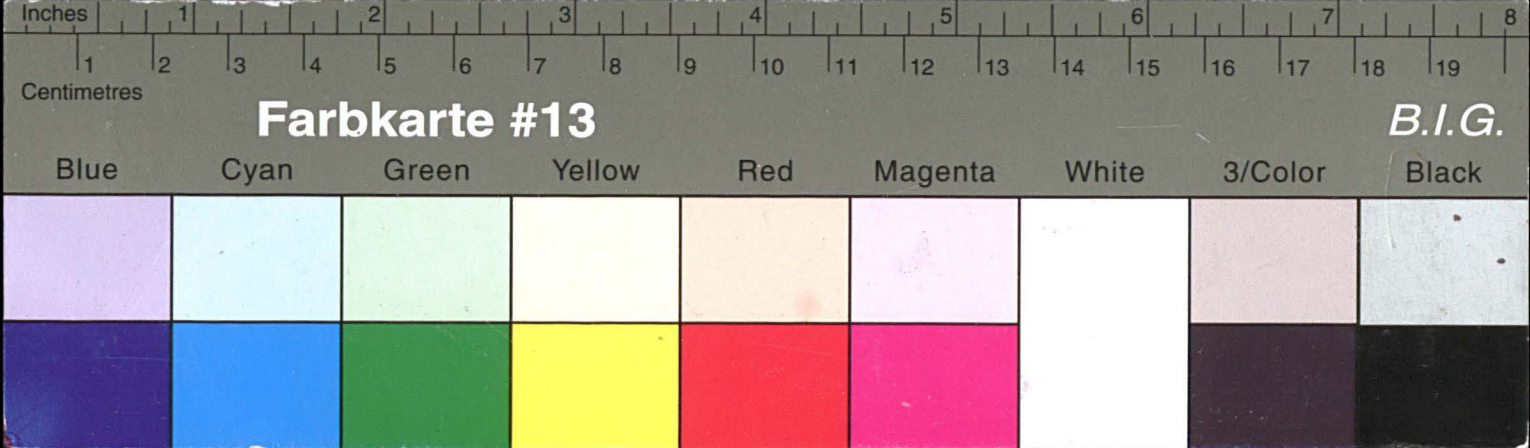

# Kreisarchiv Stormarn E103

Gefördert durch die Deutsche Forschungsgemeinschaft (DFG) -  
Projektnummer 415708552

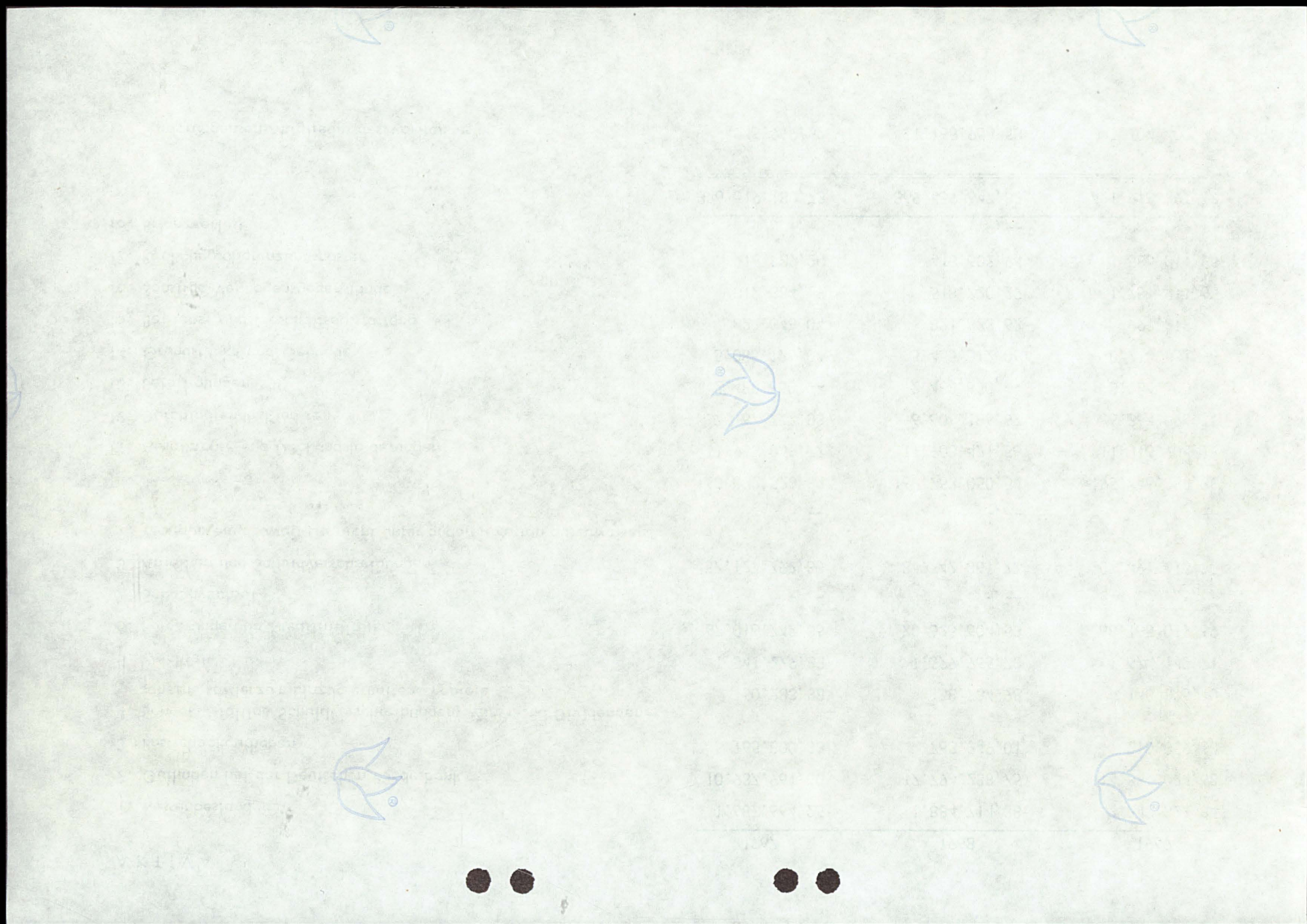

PASSIVA	1967	1968	1969
1. Verbindlichkeiten aus dem Sparkassengeschäft gegenüber Kunden	286.600.589,43	328.647.951,15	379.723.470,67
2. Verbindlichkeiten gegenüber Kreditinstituten	9.107.495,17	8.896.109,03	9.372.339,20
3. Eigene Akzepte und Solawechsel	-,--	-,--	-,--
4. Durchlaufende Kredite	7.167.777,83	6.606.186,67	6.364.096,71
5. Rückstellungen	4.259.812,42	4.211.204,82	4.197.845,20
6. Wertberichtigungen	409.574,--	430.997,--	533.105,--
7. Sonstige Verbindlichkeiten	1.560.681,16	1.918.437,99	1.426.242,04
8. Rechnungsabgrenzungsposten	728.959,93	713.735,53	809.955,98
9. Sonderposten mit Rücklageanteil	-,--	-,--	-,--
10. Rücklagen nach § 10 KWG	13.728.503,10	15.516.300,37	16.990.439,25
11. Bilanzgewinn	2.955.787,69	2.518.725,27	2.498.803,04
	326.519.180,73	369.459.647,83	421.916.297,18
12. Eigene Ziehungen im Umlauf	-,--	-,--	-,--
13. Indossamentsverbindlichkeiten	81.917,17	180.866,74	439.859,46
14. Verbindlichkeiten aus Bürgschaften	345.199,30	210.447,--	247.072,65
17. Sparprämien nach dem Spar-Prämiengesetz	2.609.716,68	3.053.944,43	2.991.321,31



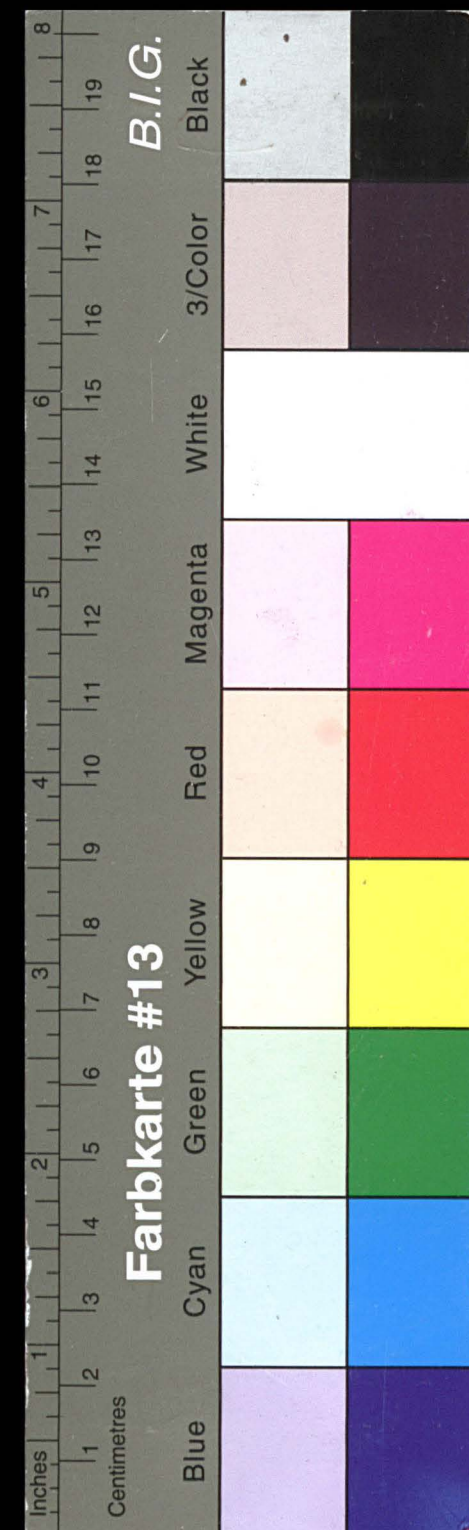

# Kreisarchiv Stormarn E103

Gefördert durch die Deutsche Forschungsgemeinschaft (DFG) -  
Projektnummer 415708552

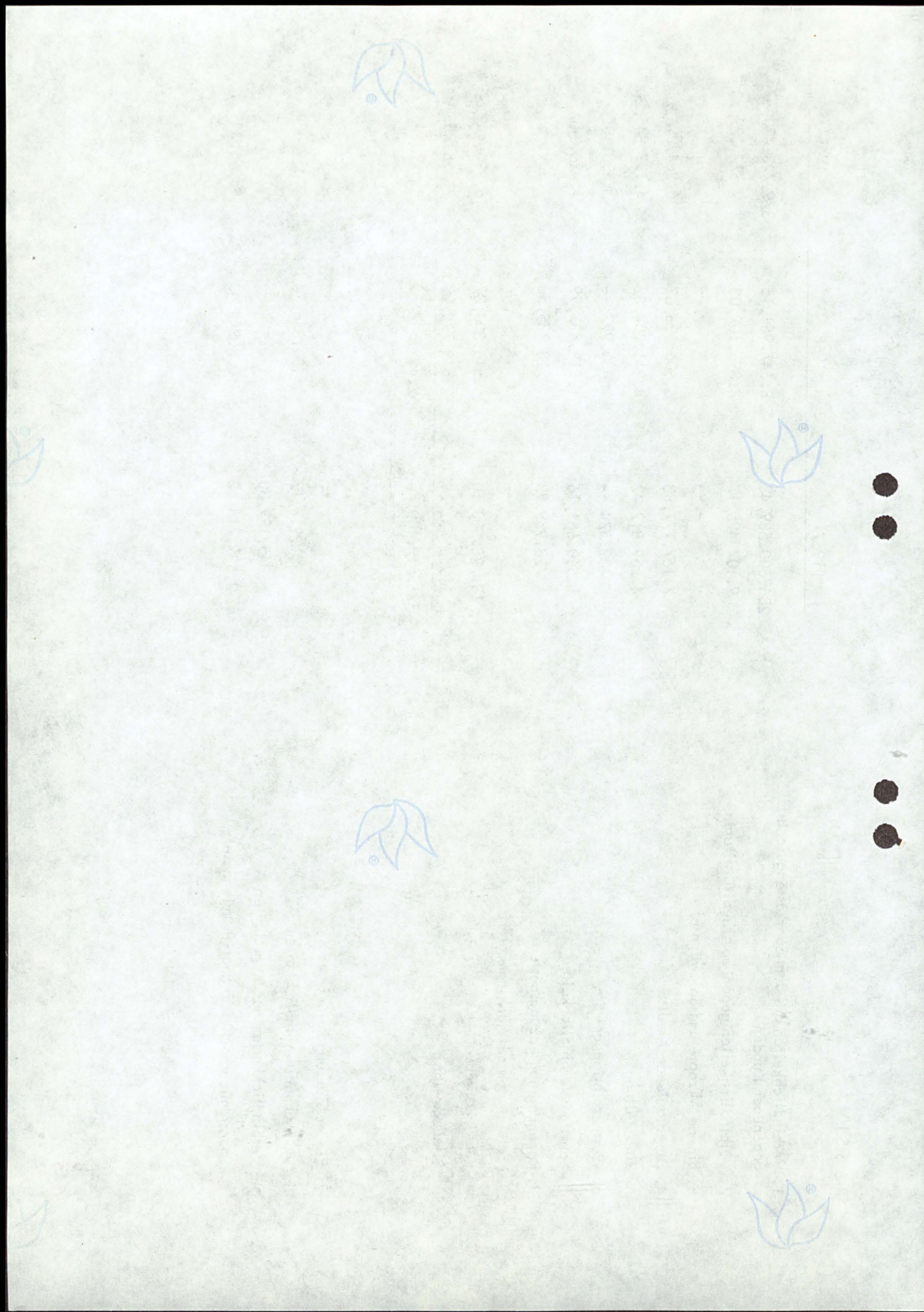



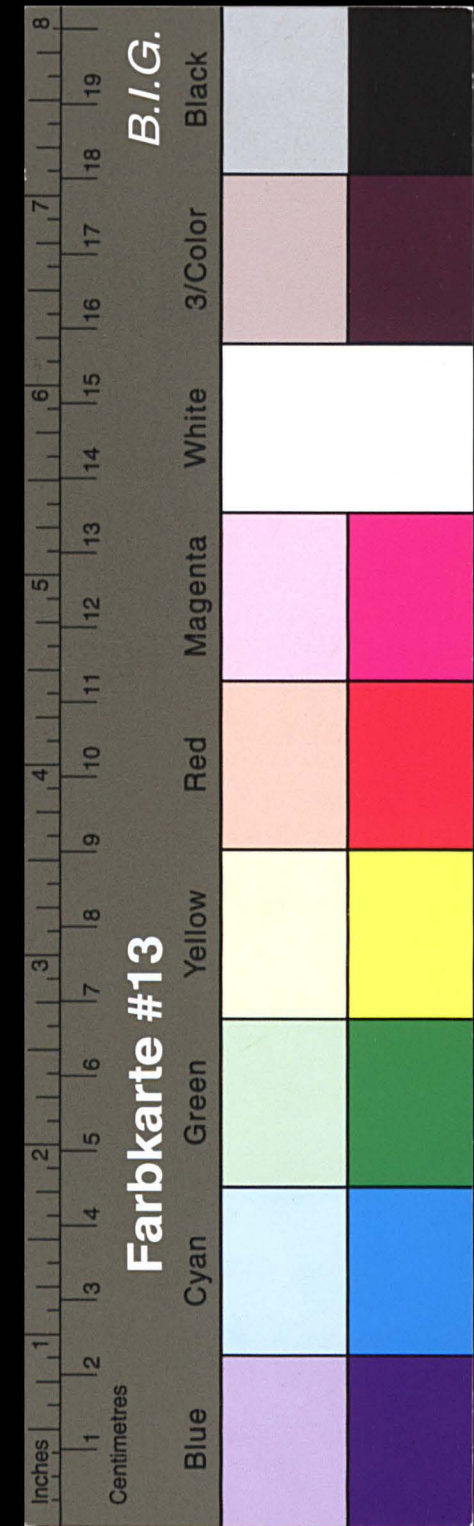

# Kreisarchiv Stormarn E103

Gefördert durch die Deutsche Forschungsgemeinschaft (DFG) -  
Projektnummer 415708552

Wir bedienen und beraten Sie  
Hauptstelle: 206 Bad Oldesloe, Am Markt 3a, Sa.-Nr. 04531/41 21

## Hauptzweigstellen

Hamburg-Billst., Steinbeker Hauptstr. 78	73 42 19	Harksheide-Markt, Am Exerzierplatz 2	525 13 73
Hamburg-Sasel, Saseler Markt 11	601 91 87	Harksh.-Ochsensz., Langenh. Ch. 687/89	527 04 87
Ahrensburg, Rondeel 6	26 14/35 78	Reinbek, Bahnhofstraße 8	722 62 85
Ahrensburg-W., Waldem.-Bonsels-Weg 129	47 57	Reinbek, Am Ladenzentrum 4	722 29 65
Bargteheide, Am Markt 16	65 69/65 60	Reinfeld, Paul-von-Schönaich-Str. 17/19	2 39/6 04
Bad Oldesloe-Bahnhof, Bangertstraße	40 61	Trittau, Poststraße 7	23 00/28 48
Glinde, Markt 6	735 62 39	Rethwisch	2 85
Großhansdorf, Eilbergweg 6	6 10 40	Stapelfeld, Hauptstraße 16	677 25 88
		Zarpen	2 94

## Zweigstellen

Barsbüttel, Hauptstraße 35 a	672 28 92	Lütjensee, Hamburger Straße	71 80
Glashütte, Segeberger Chaussee 296	524 14 53	Neuschönningstedt, Möllner Landstr. 7	735 68 21
Glashütte, Tangstedter Landstraße 545	524 12 60	Oststeinbek, Möllner Landstraße 30 a	730 22 77
Großhansdorf-Kiekut, Barkholt	6 33 66	Schmalenbeck, Sieker Landstraße 190	6 25 35
Harksheide-Nord, Ulzburger Straße 352	522 21 00	Tangstedt, Hauptstraße	3 91
Hoisbüttel, Hamburger Straße 108	604 78 11		

Badendorf 49 22 15	Havighorst K. O. 2 86	Pöhl 1 79
Eichede 3 21	Havighorst K. St. 739 93 79	Rehhorst 4 93
Elmenhorst 3 06	Hoisbüttel 605 01 20	Todendorf 4 41
Grabau 72 21	Klein-Wesenberg 3 94	Tremsbüttel 4 75
Groß-Barnitz 1 01	Meddewade 22 26	Westerau 2 86
Hammoor 4 33	Mollhagen 6 04	Wilstedt 2 53

Druck: Peters Werkstätten

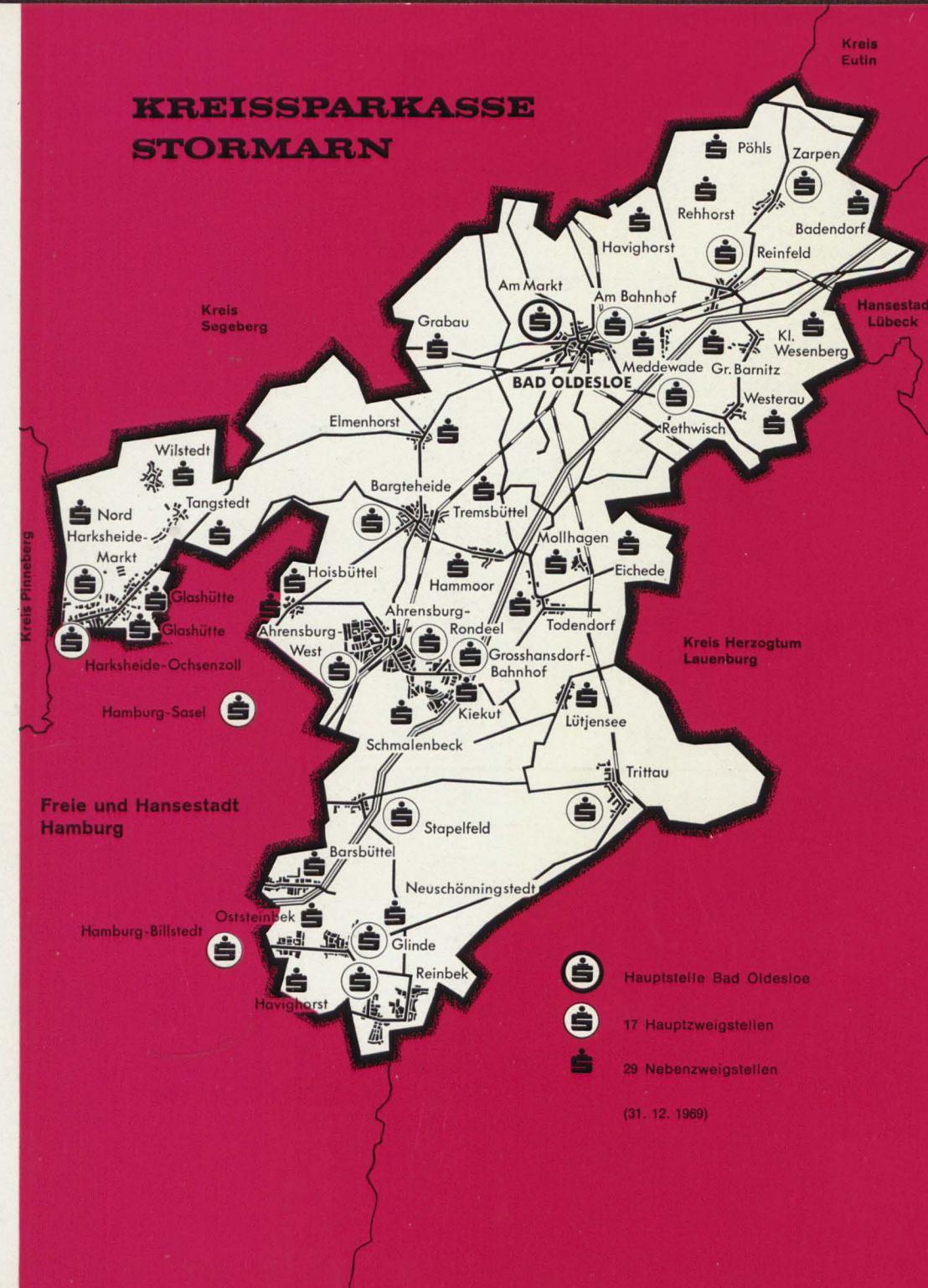

## KREISSPARKASSE STORMARN

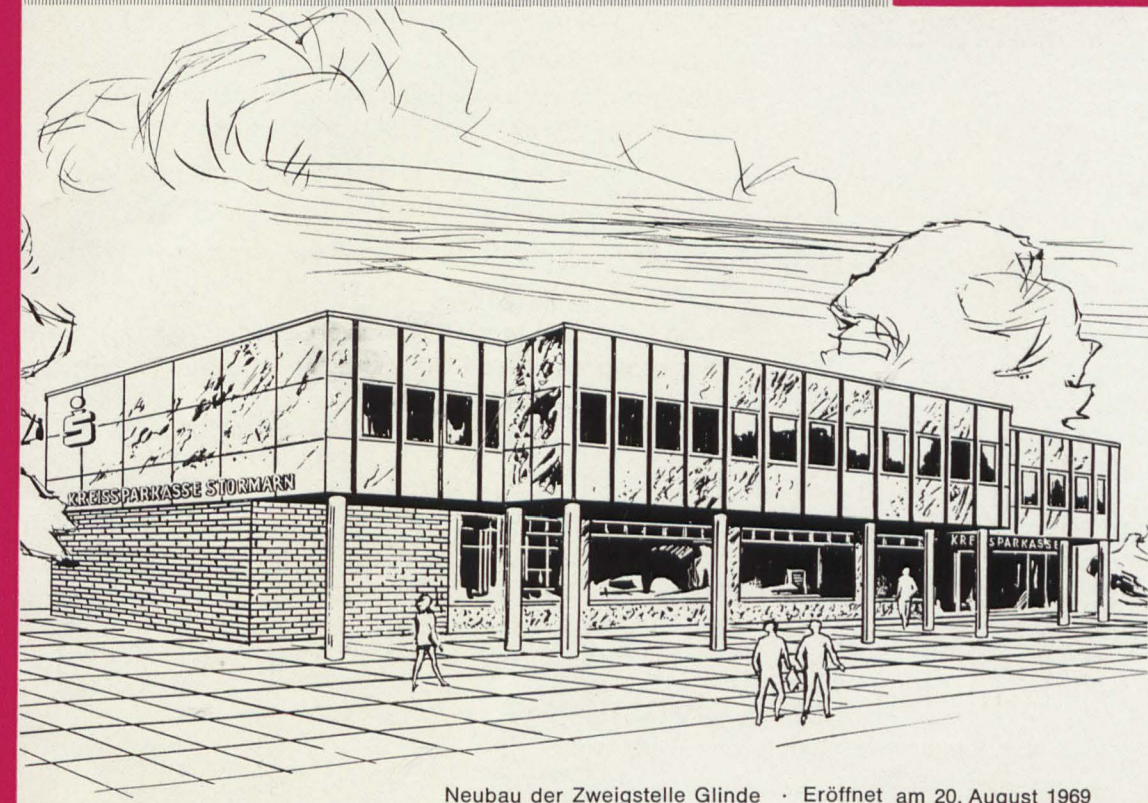

Neubau der Zweigstelle Glinde · Eröffnet am 20. August 1969

## KURZBERICHT

1969





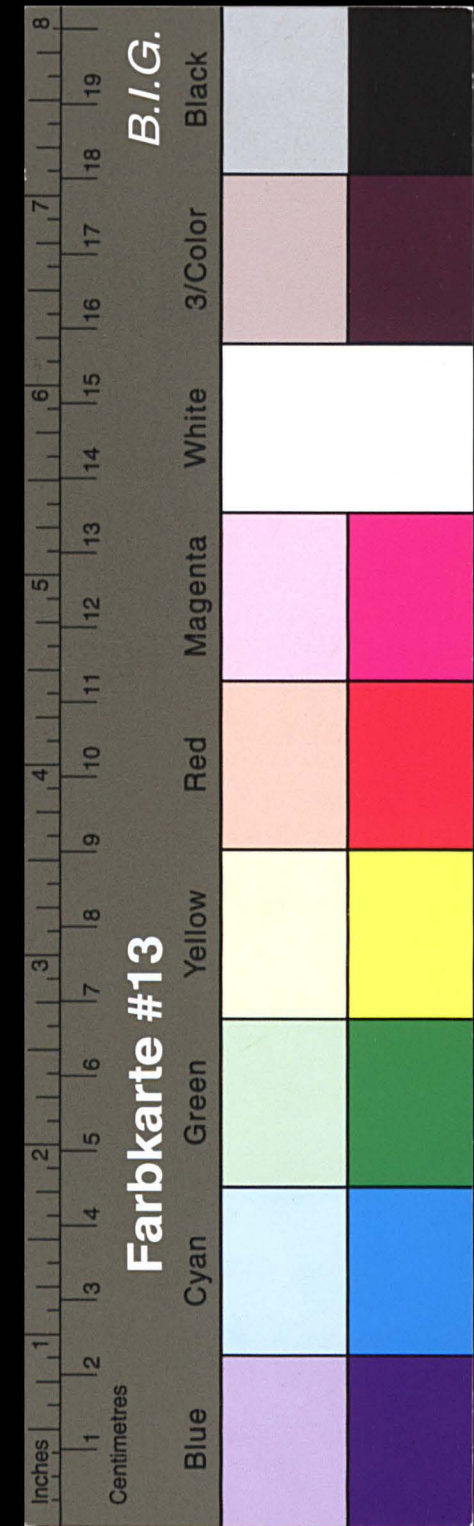

# Kreisarchiv Stormarn E103

Gefördert durch die Deutsche Forschungsgemeinschaft (DFG) -  
Projektnummer 415708552



Dieser Kurzbericht mit Zahlen aus unserer vorläufigen Bilanz zum 31. Dezember 1969 gibt einen ersten Überblick über die Entwicklung unserer Sparkasse im abgelaufenen Jahr.

In allen Geschäftsbereichen konnten wir gute Ergebnisse erzielen. Kennzeichnend hierfür sind die starke Zunahme bei den Einlagen und die beachtliche Ausweitung des Kreditgeschäfts.

Mit unseren Langfristigen Grundstücksdarlehen (LGD) haben wir 1969 ein Finanzierungsmittel vorgestellt, das Haus- und Grundeigentümern günstige Möglichkeiten der Geldbeschaffung bietet.

In unserem Bemühen, unseren Kundendienst zu erweitern und zu verbessern, führten wir ebenfalls 1969 den Dispositionskredit ein.

Wir danken unseren Kunden für das uns entgegengebrachte Vertrauen und die angenehme Zusammenarbeit.

Wir sind weiterhin bestrebt, unseren Geschäftsfreunden in allen Geldangelegenheiten ein umsichtiger und fachkundiger Partner zu sein.

KREISSPARKASSE STORMARN

## Wir bieten Ihnen

ertragreiche Geldanlagen  
vom Sparkassenbuch bis zum Wertpapier

günstige Kredite und Darlehen  
kurz- und langfristig zu vorteilhaften Bedingungen

den umfassenden Service  
eines modernen Kreditinstitutes

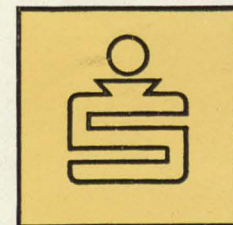

## AKTIVA

	Ende 1966	1967	1968	1969
Kassenbestand	1,5	1,6	1,8	2,2
Forderungen an Kreditinstitute	80,0	72,0	82,3	81,6
Eigene Wertpapiere	35,5	58,1	85,9	109,2
Forderungen an Kunden	156,2	167,7	172,5	198,8
kurz- u. mittelfristige Kredite und Darlehen einschl. Wechsel	(24,3)	(23,8)	(23,2)	(27,1)
langfristige Kredite u. Darlehen	(131,9)	(143,9)	(149,3)	(171,7)
Ausgl. u. Deckungsforderungen	11,4	12,0	11,9	11,3
Durchlaufende Kredite	7,6	7,2	6,6	6,2
Beteiligungen	2,5	2,5	2,5	3,1
Grundstücke, Gebäude und Einrichtungen	5,7	6,2	6,3	9,3
Sonstige Aktiva und Rechnungsabgrenzungen	2,3	1,6	2,9	2,9
	302,7	328,9	372,7	424,6

Im Jahre 1969 erhöhten sich

die Bilanzsumme  
die Spareinlagen und Sparkassenbriefe  
die Gesamteinlagen  
die Gesamtausleihungen  
die Anzahl der Kundenkonten  
wurden an Kreditnehmer neu ausgeliehen  
wurden den Sparern an Zinsen gutgeschrieben

## VORLÄUFIGER GESCHÄFTSSTAND

am 31. 12. 1969  
(Millionen DM)

## PASSIVA

	Ende 1966	1967	1968	1969
Verbindlichkeiten gegenüber Kunden	264,5	287,1	328,8	379,6
Spareinlagen u. Sparkassenbriefe	(208,0)	(230,9)	(265,3)	(306,3)
sonstige Einlagen	(56,5)	(56,2)	(63,5)	(73,3)
Verbindlichkeiten gegenüber Kreditinstituten	8,3	8,7	9,0	9,7
Durchlaufende Kredite	7,6	7,2	6,6	6,2
Sicherheitsrücklage	12,2	13,7	15,5	17,0
Rückstellungen und Wertberichtigungen	4,6	5,7	4,2	4,5
Sonstige Passiva und Rechnungsabgrenzungen	5,5	6,5	8,6	7,6
	302,7	328,9	372,7	424,6

um 51,9 Mio DM = 13,9 % auf 424,6 Mio DM  
um 41,0 Mio DM = 15,5 % auf 306,3 Mio DM  
um 50,8 Mio DM = 15,5 % auf 379,6 Mio DM  
um 25,9 Mio DM = 14,5 % auf 205,0 Mio DM  
um 8166 = 5,3 % auf 162 090  
um 63,5 Mio DM  
11,2 Mio DM



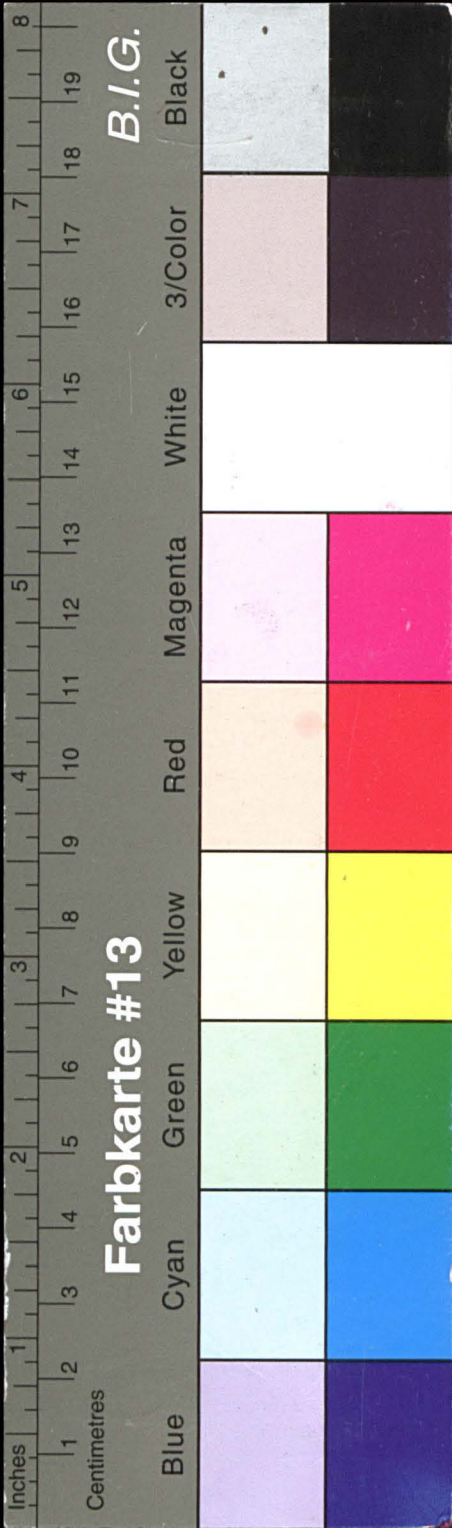

# Kreisarchiv Stormarn E103

Gefördert durch die Deutsche Forschungsgemeinschaft (DFG) -  
Projektnummer 415708552

