Der Generalstaatsanwalt
bei dem Kammergericht

1x

Häusler, Josef

Jahrgang

vom

bis

Landesarchiv Berlin
B Rep. 057-01
Nr.: 1242

B 1AR(RSHA)1/164/68

Günther Nickel
Berlin SO 36

P/ 12

1668

Abgelichtet für

1Js4-65 RSHA

Häusler	Josef	24.4.00 Nürnberg
(Name)	(Vorname)	(Geburtsdatum)

Aufenthaltsermittlungen:

1. Allgemeine Lister
   Enthalten in Liste .H.1..... unter Ziffer ....14.....
   Ergebnis negativ - verstorben - wohnt ..... in
   (Jahr)
   Ist gegen Kriegsende als Kompanieführer der Kampfgruppe Bock gefallen.

   Lt. Mitteilung von SK ....., ZSt, WASt, BfA.

2. Gezielte Ersuchen (Erläuterungen umseitig vermerken)
   a) am: an: Antwort eingegangen:
   b) am: an: Antwort eingegangen:
   c) am: an: Antwort eingegangen:

3. Endgültiges Ergebnis:
   a) Gesuchte Person wohnt lt. Aufenthaltsnachweis
   vom ..... in .....
   .....
   .....
   b) Gesuchte Person ist lt. Mitteilung .....
   vom ..... verstorben am: .....
   in .....
   Az.: .....
   c) Gesuchte Person konnte nicht ermittelt werden.

12

- 1669

Pol.Präs.Bln - I 1 - KI 1 - 1600/63 -

(Name and address of requesting agency)

URGENT

Berlin Document Center,
U.S. Mission Berlin
APO 742, U.S. Forces

Date: 20.Juni 1963

It is requested that your records on the following named person be checked:

1189645

Name: Häussler, Josef
Place of birth: Nürnberg
Date of birth: 24.4.1900
Occupation:
Present address:
Other information:

It is understood that the requested information will be supplied at cost to this organization, and that payment will be made when billing is received.

(Telephone No.) (Signature)

(This space will be filled in by the Berlin Document Center)

	Pos.	Neg.		Pos.	Neg.		Pos.	Neg.
1. NSDAP Master File	✓		7. SA			13. NS-Lehrerbund		
2. Applications			8. OPG			14. Reichsaerztekammer		
3. PK	✓		9. RWA			15. Party Census		
4. SS Officers	✓		10. EWZ			16		
5. RUSHA	✓		11. Kulturkammer			17.		
6. Other SS Records			12. Volksgerichtshof			18. x)	✓	

For explanation of abbreviations and terms, see other side.

SS-Sturmbannführer.
War bei der Stapo in Berlin. Häussler ~~xxx~~ ist gegen Kriegsende gefallen.
War Angehöriger von IV A 3 a

1) Die Unterlagen eingesehen
2) Fotokop. eingefordert
3) KR, Ufhpf. Josef H. (ohne Daten) illegale Polizei-Liste SD/RFSS - Liste 12 (noch nicht eingesehen)
4) Keine Auskunft

1./7. Hel.

Form AE/GER-205
(Sept. 62)

JUN. 21 [illegible]

(Date Request Received)

1670

(Date Answer Transmitted)

Explanation of Abbreviations and Terms

2. NSDAP membership applicants
3. PK - Partei Korrespondenz (Party Membership Correspondence - files, etc.)
4. SS Officers - Service Records
5. RUSHA - Rasse - und Siedlungshauptamt (SS racial records of those married and marriage applicants)
6. Non-Officer SS, applicants for SS membership, racial records, police members
8. OPG - Oberstes Parteigericht (Supreme Party Court)
9. RWA - Rueckwandereramt (German returnees)
10. EWZ - Einwandererzentrale (Ethnic Germans' immigration and naturalization records)
12. Volksgerichtshof (People's Court)
15. Party census of Berlin 1939

Pol.Präs.Bln - I 1 - KI 1 - 1600/63 -
(Name and address of requesting agency)

URGENT

Berlin Document Center,
U.S. Mission Berlin
APO 742, U.S. Forces

Date: 20.Juni 1963

It is requested that your records on the following named person be checked:

Name: Häusler 1189643
Place of birth:
Date of birth:
Occupation:
Present address:
Other information:

It is understood that the requested information will be supplied at cost to this organization, and that payment will be made when billing is received.

(Telephone No.) (Signature)

(This space will be filled in by the Berlin Document Center)

	Pos.	Neg.		Pos.	Neg.		Pos.	Neg.
1. NSDAP Master File			7. SA			13. NS-Lehrerbund		
2. Applications			8. OPG			14. Reichsaerztekammer		
3. PK			9. RWA			15. Party Census		
4. SS Officers			10. EWZ			16		
5. RUSHA			11. Kulturkammer			17.		
6. Other SS Records			12. Volksgerichtshof			18.		

For explanation of abbreviations and terms, see other side.

SS-Hauptsturmführer und Kriminalrat.
1943 Referatsleiter IV E 5 (Abwehr Ost).

Lt. Kartei der Zentr.Stelle ist ein Josef Häusler, SS-Sturmbannführer bei der Stapo in Berlin, geb. 24.4.oo in Nürnberg, als Kp-Führer der Kampfgruppe Bock bei Kriegsende in Berlin gefallen

1) Siehe Josef Häusler, 24. 4. 00 (Nr. 1189645)

1/7. Bl.

Form AE/GER-205
(Sept. 62)

JUN. 21 1963

(Date Request Received)

1672

(Date Answer Transmitted)

Explanation of Abbreviations and Terms

2. NSDAP membership applicants
3. PK - Partei Korrespondenz (Party Membership Correspondence - files, etc.)
4. SS Officers - Service Records
5. RUSHA - Rasse - und Siedlungshauptamt (SS racial records of those married and marriage applicants)
6. Non-Officer SS, applicants for SS membership, racial records, police members
8. OPG - Oberstes Parteigericht (Supreme Party Court)
9. RWA - Rueckwandereramt (German returnees)
10. EWZ - Einwandererzentrale (Ethnic Germans' immigration and naturalization records)
12. Volksgerichtshof (People's Court)
15. Party census of Berlin 1939

Name: Häusler Josef

Beruf: Geborene:
Verehlichte:

Geb.-Datum: 24. 4. 1900 Geb.-Ort: Nürnberg

Nr.: 5152843 Aufn.: 1. 5. 37

Aufnahme beantragt am: 1-11-37

Wiederaufn. beantragt am: genehm.:

Austritt:

Gelöscht:

Ausschluß:

Aufgehoben:

Gestrichen wegen:

Zurückgenommen:

Abgang zur Wehrmacht:

Zugang von

Gestorben:

Bemerkungen:

Wohnung: M., Leonrodstr. 11

Ortsgr.: München Gau: Mü. OB.

Monatsmeldg. Gau: Braunes Haus Mt. 44 m. Bl. 45/1

Lt. Rl./ vom

Wohnung: Berlin-Tempelhof, Mohnickestr. 15

Ortsgr.: Braunes Haus Gau: K. L.

Monatsmeldg. Gau: Mt. Bl.

Lt. Rl./ vom

Wohnung:

Ortsgr.: Gau:

Monatsmeldg. Gau: Mt. Bl.

Lt. Rl./ vom

Wohnung:

Ortsgr.: Gau:

Monatsmeldg. Gau: Mt. Bl.

Lt. Rl./ vom

Wohnung:

Ortsgr.: Gau:

Dienstgrad	Bef.-Dat.	Dienststellung	von	bis	h'amtl.
U'Stuf.	/	Reichssicherh. H. Amt	13.10.42		
O'Stuf.	/				
Hpt'Stuf.	13.10.42				
Stubaf.	20.4.43				
O'Stubaf.					
Staf.					
Oberf.					
Brif.					
Gruf.					
O'Gruf.					

Eintritt in die SS: 372254

Eintritt in die Partei: 1.5.37. 5152843.

244.00
3179

Josef Häusler

Größe: 175 Geburtsort: Nürnberg

SS-J.A. Winkelträger:	SA-Sportabzeichen Olympia E. Med 241
Coburger Abzeichen	Reitersportabzeichen Fahrabzeichen
Blutorden Gold. HJ-Abzeichen	Reichssportabzeichen D.L.R.G.
Gold. Parteiabzeichen Gauehrenzeichen	SS-Leistungsabzeichen
Totenkopfring	D.A. d. NSDAP.
Ehrendegen	
Julleuchter	

Dienststellung	von	bis	h'amtl.

Zivilstrafen:

SS-Strafen:

Familienstand: vh. 5.7.22.

Ehefrau: Therese Stegmaier 11.11.03 München
Mädchenname Geburtstag und -ort

Parteigenossin Tätigkeit in Partei: N.S.F.W., N.S.V.

Religion: (kath.) gl. K.A.

Kinder:

M.		W.	
1.	4.	1. 10.41	4.
2.	5.	2.	5.
3.	6.	3.	6.

Nationalpol. Erziehungsanstalt für Kinder:

Beruf: erlernt Krim. Direktor jetzt

Arbeitgeber:

Volksschule 5 Kl.	Höhere Schule 4 Kl.
Fach- od. Gew.-Schule	Technikum
Handelsschule	Hochschule 3 sem.

Fachrichtung: Gewerbeschule

Sprachen:

Führerscheine: Kl 3.

Ahnennachweis: Lebensborn:

Parteitätigkeit:

Stellung im Staat (Gemeinde, Behörde, Polizei, Industrie):

Da. 8000. 3. 42. C 0602.

Freikorps: von bis

Stahlhelm:

Jungdo:

HJ:

SA:

SA-Res.:

NSKK:

NSFK:

Ordensburgen:

Arbeitsdienst:

Armee: 6.11.18 – 19.11.18 Geb. [illegible]

Front:

Dienstgrad: Schütze

Gefangenschaft:

Orden und Ehrenzeichen: Ehr. f. Kr.

Verw.-Abzeichen:

Kriegsbeschädigt %

Auslandstätigkeit:

Deutsche Kolonien:

Besond. sportl. Leistungen:

SS-Schulen: von bis

Tölz

Braunschweig

Berne

Forst

Bernau

Dachau

Reichswehr:

Polizei: 1.2.22 –

Dienstgrad:

Aufmärsche:

Reichsheer:

Dienstgrad:

Name und Vorname des SS-Angehörigen, der für sich oder seine Braut oder Ehefrau den Fragebogen einreicht: Häusler Josef

Dienstgrad: .... SS-Nr. ....

Sip. Nr. ....

R. u. S.-Fragebogen

(Von Frauen sinngemäß auszufüllen.)

Name (leserlich schreiben): Häusler Josef

in SS seit .... Dienstgrad: .... SS-Einheit: ....

in SA von .... bis ...., in HJ von .... bis ....

Mitglieds-Nummer in Partei: 5 152 843 in SS: ....

geb. am 24. 4. 00 zu Nürnberg Kreis: Sto.

Land: Bayern jetzt Alter: 39 Jhr. Glaubensbekenntnis: kath.

Jetziger Wohnsitz: München Wohnung: Leonrodstr. 11/III r.

Beruf und Berufsstellung: Kriminalrat

Wird öffentliche Unterstützung in Anspruch genommen? nein

Liegt Berufswechsel vor? nein

Außerberufliche Fertigkeiten und Berechtigungsscheine (z. B. Führerschein, Sportabzeichen, Sportauszeichnung):

Führerschein Kl. III

Staatsangehörigkeit: Deutsch.

Ehrenamtliche Tätigkeit: Blockleiter

Dienst im alten Heer: Truppe .... von .... bis ....

Freikorps . . . . von .... bis ....

Reichswehr . . . . von .... bis ....

Schutzpolizei . . . . von .... bis ....

Neue Wehrmacht .... von .... bis ....

Letzter Dienstgrad: ....

Frontkämpfer: — bis ....; verwundet: ....

Orden und Ehrenabzeichen, einschl. Rettungsmedaille: Ehrenkr. f. Kriegsteilnehmer, Olympia-ehrenz. 2. Kl., Ostmarkerinnerungsmedaille, Polizeidienstauszeichg. (f. 8 Jhr.)

Personenstand (ledig, verwitwet, geschieden — seit wann): verh. seit 5. 7. 27.

Welcher Konfession ist der Antragsteller? kath. die zukünftige Braut (Ehefrau)? kath.

(Als Konfession wird auch außer dem herkömmlichen jedes andere gottgläubige Bekenntnis angesehen.)

Ist neben der standesamtlichen Trauung eine kirchliche Trauung vorgesehen? Ja — nein.

Hat neben der standesamtlichen Trauung eine kirchliche Trauung stattgefunden? Ja — ~~nein~~.

Gegebenenfalls nach welcher konfessionellen Form? kath.

Ist Ehestands-Darlehen beantragt worden? ~~Ja~~ — nein.

Bei welcher Behörde (genaue Anschrift)? ....

Wann wurde der Antrag gestellt? ....

Wurde das Ehestands-Darlehen bewilligt? Ja — nein.

Soll das Ehestandsdarlehen beantragt werden? Ja — nein.

Bei welcher Behörde (genaue Anschrift)? ....

Heftrand

Lebenslauf:

(Ausführlich und eigenhändig mit Tinte geschrieben.)

Ich bin am 24. 4. 1900 in Nürnberg als ehelicher Sohn der am 29. 1. 1925 verstorbenen Filialleiterin Kath. Hämmerl geboren. Nach einem Besuch der Volksschule bis zur 5. Klasse, kam ich in die Mittelschule. 1920 machte ich mein Abitur an der hiesigen Luitpoldkreisoberrealschule & studierte dann an der hiesigen T. H. Chemie. Wirtschaftliche Gründe zwangen mich, mein Studium aufzugeben. Am 1. 2. 1922 trat ich als Staatsdienstanwärter des mittleren gehobenen Dienstes bei der Polizeidirektion München ein. Im Jahre 1929 legte ich die Prüfung für den gehobenen mittleren Polizeidienst ab. Nämmehr bekleide ich den Rang eines Kriminalrates.

Was meine politische Betätigung betrifft, so habe ich vor der Machtübernahme keiner politischen Partei angehört.

H. Hämmerl, Krim. Rat

Befund

Raum zum Aufkleben der Lichtbilder.

Heftrand

1679

Raum zum Aufkleben der Lichtbilder.

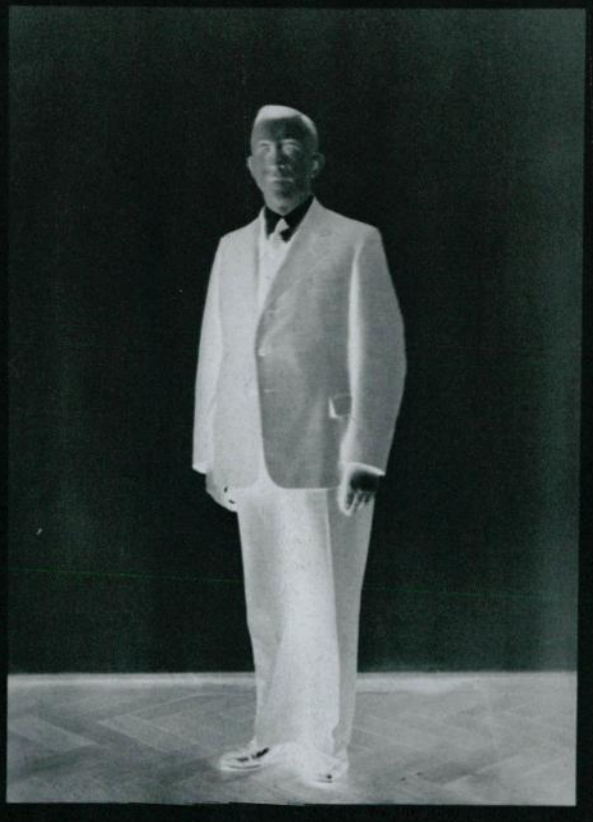

Heftrand

Nr. 2 Name des leiblichen Vaters: Bierbach Vorname: Karl August

Beruf: Friseur Jetziges Alter: Sterbealter: 61 Jahre

Todesursache: unbekannt.

Ueberstandene Krankheiten: unbekannt.

Nr. 3 Geburtsname der Mutter: Häusler Vorname: Katharina

Jetziges Alter: Sterbealter: 57 Jahre

Todesursache: Herzschlag

Ueberstandene Krankheiten: /.

Nr. 4 Großvater väterl. Name: Bierbach Vorname: Friedr. August

Beruf: Hallenmeister Jetziges Alter: Sterbealter: 45 Jahre

Todesursache: unbekannt.

Ueberstandene Krankheiten: unbekannt. 2.

Nr. 5 Großmutter väterl. Name: Feuerbach Vorname: Agnes

Jetziges Alter: Sterbealter: 39 Jahre

Todesursache: unbekannt. 2.

Ueberstandene Krankheiten: unbekannt. 1.

Nr. 6 Großvater mütterl. Name: Häusler Vorname: Josef

Beruf: Hausmeister Jetziges Alter: Sterbealter: 70 Jahre

Todesursache: Schlaganfall

Ueberstandene Krankheiten: /.

Nr. 7 Großmutter mütterl. Name: Bauer Vorname: Katharina

Jetziges Alter: Sterbealter: 69 Jahre

Todesursache: Magenkrankheit

Ueberstandene Krankheiten: /.

---

a) Ich versichere hiermit, daß ich vorstehende Angaben nach bestem Wissen und Gewissen gemacht habe.

b) Ich bin mir bewußt, daß wissentlich falsche Angaben den Ausschluß aus der SS nach sich ziehen.

München (Ort), den 27. 1. (Datum) 1940

Häusler (Unterschrift)

Die Unterschrift der zukünftigen Ehefrau bezieht sich nur auf Punkt a

Heftrand

(Dienststellenstempel)

München, den 4.Januar 194 3.

An

das Reichssicherheitshauptamt
- Amt I -

Berlin.

Betreff:

Beförderungsvorschlag

Anlagen: 1. Stammkarten-Abschrift
2. Personalbericht und Beurteilung
3. Selbstgeschriebener Lebenslauf
4. Durchschlag der Beförderung zum Hauptscharführer
5. Vorschlagsprotokoll
6. Zwei Lichtbilder

Ich bitte, die Beförderung des SS-Hauptsturmführers Josef H ä u s l e r geb.24.4.1900 in Nürnberg, SS-Nr.372 254, Pg.Nr.5 152 843, z. Zt. Kriminalrat bei der Staatspolizeileitstelle München zum

SS- Sturmbannführer

erwirken zu wollen. (~~SA~~-u.Reichssportabzeichen -ohne-, von der Wehrmacht uk gestellt.)

Ich erbitte gleichzeitig

Ernennung zum Führer im Sicherheitsdienst des RFSS

Beauftragung mit der Führung

Beauftragung m. d. W. d. G.

Privatanschrift: Häusler Josef, München, Leonrodstraße 11/III.

München, den 4.Januar 194 3.

Anmerkung: 1. Originalzeugnisse und Ausweise sind nicht mit einzureichen.
2. Deutliche Schrift, möglichst Schreibmaschine.
3. Die Anlagen 1, 3, 4, 5 und 6 sind nur bei Beförderung zum Sturmführer nötig.
4. Für etwaige zur Beförderung notwendig erachtete Begründung und Weitergabevermerke ist die Rückseite zu benützen.

SSV K 23 SS-Vordruckverlag W. F. Mayr, Miesbach (Bayer. Hochland) 340

- L -

München, den 8.Januar 1943.

Dienstliche Beurteilung.

SS-Hauptstuf. H ä u s l e r leitet bei der Staatspolizeileitstelle München seit etwa 3/4 Jahren das Nachrichtenreferat. Dieses Sachgebiet ist hier etwa zur Stärke einer selbständigen Abteilung ausgebaut worden. Häusler hat sich in die Materie des Nachrichtenwesens sehr schnell eingearbeitet und hat es bald dazu gebracht, daß die Abteilung gut durchorganisiert mit erheblichen Erfolgen gearbeitet hat.

Häusler verfügt über Fähigkeiten, die erheblich über dem Durchschnitt liegen. Besonders besticht seine Ausdrucksweise und klare Diktion im mündlichen Vortrag. Seine Arbeitsweise ist ruhig. Er versteht es, die Arbeit der ihm unterstellten Männer zu lenken, ohne selbst viel unmittelbar zuzupacken.

Körperlich ist Häusler von einer für sein Alter bemerkenswerten Leistungsfähigkeit. Charakterlich ist er einwandfrei, zuweilen von den Ergebnissen seiner Arbeit stark überzeugt. Weltanschaulich halte ich ihn für gefestigt.

Zusammenfassend halte ich Häusler nach Haltung, Leistung und Charakter für würdig, zum SS-Sturmbannführer befördert zu werden.

SS-Obersturmbannführer.

Mit vorstehender Beförderung erkläre ich mich einverstanden.

München, den 4.2.43.

i.A.

SS-Sturmbannführer.

Veränderungsmeldung

lfd. Nr. 3 für das Meldevierteljahr I /19 44

Meldende Einheit:	Ausgang	Eingang
SD.Dienststelle Stapoleitstelle München	24.2.1944	

1. Name und Vorname:	Dienstgrad	SS-Nummer
Häusler Josef	SS-Stubaf.	372 254

2. Personenstandsveränderungen:

Familienstand:

verlobt, verheiratet am - mit - 3179 -

verwitwet, geschieden am - Scheidungsgrund:

Kind(er) geboren / gestorben am - männlich, weiblich, unehelich - jetzt Kinder insgesamt:

Vorname des Kindes:

Religiöses Bekenntnis: Bisher: kath., evangel. - jetzt gottgl. - seit:

Beruf: erlernt: - jetzt: - ist a) selbständig b) im privaten Dienst c) im öffentlichen Dienst d) im Parteidienst

Wohnungswechsel:

V.B.Nr.:

Geburtstag:

Geburtsort:

3. Sonstige Veränderungen und Meldungen:
(Vor Eintragung Ziffer 3 der im Deckel eingedruckten Bestimmungen lesen!)

-

4. Stärkemäßige Veränderungen:

Abgang (Entlassung / Ausschluß / Ausstoßung / Tod) gem. Verfügung Erl.d.Ch.d.Sipo mit Wirkung vom 1.3.1944 zum RSHA.-Amt IV- versetzt.

Ursache:

Überweisung zu:

Zugang Bewerber SS-tauglich und SS-geeignet befunden am:

Wiederaufnahme gem. Verfügung m. W. v.

Überweisung von:

abgesetzt als SS-Angehöriger und erfaßt als SS-Zugehöriger / SS-Zugehöriger und erfaßt als SS-Angehöriger

Auf Grund vorgenannter Veränderungen ergibt sich heute eine Stärke von:	SS-Angehörigen	SS-Zugehörigen
	124	14

Nichtzutreffendes durchstreichen!

Zum Umlauf bei folgenden Stellen: 1. 2. 3. 4.

Blatt 2

88V K 9

Veränderungsmeldung Lfd. Nr. 17 für das Meldevierteljahr II /1944

Meldende Einheit: Reichssicherheitshauptamt
Amt IV - [illegible] -

Ausgang	Eingang
18.4.44	

1. Name und Vorname:	Dienstgrad	SS-Nummer
Hänsler, Josef	SS-Stubaf.	372 254

2. Personenstandsveränderungen: 3179

zum Akt Nr.

Familienstand:

verlobt, verheiratet am .... mit .... B.B.Nr.: .... Geburtstag: .... Geburtsort: ....

verwitwet, geschieden am .... Scheidungsgrund: ....

Kind(er) geboren / gestorben .... am .... männlich, weiblich, unehelich .... jetzt Kinder insgesamt: ....

Vorname des Kindes: ....

Religiöses Bekenntnis: Bisher: kath., evangel. .... jetzt gottgl. .... seit: ....

Beruf: erlernt: .... jetzt: .... ist
a) selbständig
b) im privaten Dienst
c) im öffentlichen Dienst
d) im Parteidienst

Wohnungswechsel: ....

3. Sonstige Veränderungen und Meldungen:
(Vor Eintragung Ziffer 3 der im Deckel eingedruckten Bestimmungen lesen!)

4. Stärkemäßige Veränderungen:

Abgang
- Entlassung / Ausschluß / Ausstoßung gem. Verfügung ....
- Tod Ursache ....
- Überweisung zu: ....

Zugang
- Bewerber SS-tauglich und SS-geeignet befunden am: ....
- Wiederaufnahme gem. Verfügung .... m. W. v. ....
- Überweisung von: Stapoleitstelle München

I 3 5 7 / I 3 a
1369

abgesetzt als
SS-Angehöriger und erfaßt als SS-Zugehöriger
SS-Zugehöriger und erfaßt als SS-Angehöriger

Auf Grund vorgenannter Veränderungen ergibt sich heute eine Stärke von:

SS-Angehörigen	SS-Zugehörigen
122	13

Nichtzutreffendes durchstreichen!

Zum Umlauf bei folgenden Stellen: 1. 2. 3. 4.

Blatt 2

SSV K 9

Der Reichsminister des Innern

Pol. S I A 2 b - Nr.2429/43 -

Bitte im Schriftverkehr dieses Geschäftszeichen, das Datum und den Gegenstand angeben

(1) Berlin SW 11, den 9. November 1944
Prinz-Albrecht-Straße 8
Ortsanruf 12 00 40 · Fernanruf 12 64 21

Im Akt Nr.

SS-Personalhauptamt
Eingang - 9. DEZ. 1944

I	III		
II	Verw.	z. d. A.	

Anlagen:

An das
Reichssicherheitshauptamt - I A 1 (Zentralkartei) -
- I A 5 (doppelt) -
z.Hd.v.SS-Stubaf.Kutter
- II A 3 (Besoldung) -

im Hause

Abschrift

Ich habe Sie durch anliegende Urkunde zum Kriminaldirektor ernannt und weise Sie mit Wirkung vom 1. November 1944 in eine Planstelle der Reichsbesoldungsgruppe A 2 d beim Reichssicherheitshauptamt (Kapitel 14 - Stapo) ein.
Wegen der Neufestsetzung Ihrer Dienstbezüge erhalten Sie vom Referat II A 3 besonderen Bescheid.

An SS-Stubaf.Krim.Dir. Josef Häusler - Reichssicherheitshauptamt Amt IV - in Berlin.

-2-

Abt. II A 1 b
16. DEZ. 1944

21. DEZ. 1944

Abschrift mit der Bitte um Kenntnisnahme übersandt.

Im Auftrage:
gez. Dr. Kaltenbrunner

Beglaubigt:
Kanzleiangestellte.

aus 4 SH. 247/54 (Hauptstaatsarchiv Wiesbaden) zu Pz 12 Bl. 12

Vors.: "Den Gewerkschaftssekretär Gross, Dr. Haubach, Theodor Steizer, Dr. Gerstenmaier?"
"Bischof Lilje auch nicht?"

Betr.: "Das bestreite ich am nachdrücklichsten."

Zeuge Oberkonsistorialrat Dr. Eugen G e r s t e n m a i e r , 47 J., [illegible], erkannte in dem Betr. den Dr. Neuhaus, der ihn im RSHA vernommen hatte und erklärte:

"Ich bin schon vor dem Komplex 20. Juli mit Dr. Neuhaus bekannt geworden. Es kann in der 2. Hälfte des Jahres 1943 gewesen sein - genau kann ich das nicht mehr sagen -, als ich eine Vorladung in das RSHA in der Meineckestraße bekam. Ich war damals aushilfsweise mit einem Referat im kirchlichen Außenamt befaßt, das auch die Betreuung der ausländischen Zwangsarbeiter befaßte, und ich habe dafür gesorgt, daß diese Leute in ihrer jeweiligen Muttersprache durch unter ihnen befindliche Theologiestudenten seelsorgerisch betreut wurden. Durch die vielen Fliegerangriffe gab es Tote unter ihnen, die bestattet werden mußten. Ich hatte auch Absprache getroffen mit den orthodoxen Kirchen, soweit sie in Deutschland Vertretung hatten. Das ging soweit gut, bis ich eines Tages die Vorladung zu Herrn Dr. N. bekam, den ich bei dieser Gelegenheit zum 1. Mal sah. Er trug die feldgraue Uniform eines höheren Beamten der Geheimen Staatspolizei. Ich erinnere mich, daß er den Streifen "SD" trug. Die Unterhaltung war sehr kurz und vollzog sich vom ersten bis zum letzten in dem bei der Gestapo gewohnten drohenden Ton, der bei ihm eine besonders kräftige Untermalung fand. Gesprächspartner war, wenn ich mich recht erinnere, ein Mann namens Hahnenbruch. Das Ergebnis war eine recht scharfe Drohung an mich, alle derartigen Bemühungen in Zukunft sein zu lassen. Es ist mir dann übergeben worden, das Reichskirchenministerium verboten worden, in dieser Hinsicht weiter tätig zu sein. - Die zweite Begegnung erfolgte am 21. Juli 1944 am späten Nachmittag, als sich Herr Dr. Neuhaus in die Prinz Albrechtstraße bemühte, mich aus einer Zelle im Keller herausholen ließ und mit einem Seitenblick daran erinnerte, daß wir uns ja schon kennen, und daß er mir nunmehr auf die Schliche gekommen sei, und ich hätte mit ihm zu kommen. Dann wurde ich in die Meineckestraße gebracht und dort verhört, was sich über eine Woche hinzog. Ich gehörte den Kreisauer Kreis an und bin in der Nacht des 20. Juli mit meinen Freunden - wir waren 6 oder 7 - verhaftet und in die Prinz Albrechtstraße gebracht worden. Die Verhöre bei Dr. N. waren sehr verschieden. Das am 21. Juli war [illegible] energischen Drohungen, aber doch ohne irgendwelche Tätlichkeiten. N. saß an seinem Schreibtisch in der Meineckestraße. Nebenan war ein kleines Vorzimmer, in dem eine Sekretärin saß, deren Name - Holland - mir haften geblieben ist. Sie wurde immer wieder gerufen; wenn eine gewisse Etappe der Vernehmung erreicht war, wurde ihr dies diktiert. Deswegen ist mir der Name in Erinnerung."

Vors.: "Der Betr. bestreitet, mit den Untersuchungen im Zuge des 20. Juli in Berührung gekommen zu sein."

Zeuge: "Ich bin in der Lage, unter Eid das Gegenteil zu sagen. (..... Die Station des Herrn N. zeichnete sich so aus, daß sie vergittert war, wie im "Alex".) Ich wurde so schräg zur Türe gestellt, zeitweilig ging es auch mit dem Befehl "Gesicht zur Wand", die Pistole hat er griffbereit neben sich gelegt, und in dieser traurigen Atmosphäre ging die Vernehmung vonstatten. Ich muß sagen, daß trotz der ausgesprochen einschüchternden Methode von

entblödet, einen Mann, den er morgens hat verprügeln lassen, mit einem Obersturmführer gemeinsam zu verprügeln - rechts und links, rechts und links! - Ich bin mir bewußt, daß ich unter Eid stehe. Ich habe die Situation nicht gewollt, aber es ist mir doch eine Erleichterung, in Gegenwart von Herrn Neuhaus nichts als die Wahrheit zu sagen. Ich will aber auch sagen, daß auch hier sich lichtere Töne in das Bild mischen: Nach der Prügelei - in einem momentanen Verlust meines Gleichgewichts - entfuhr mir die Bemerkung, daß ich mich lieber totschlagen ließe als die Wahrheit zu sagen. Da hat Herr N. erneut nach Herrn Steffens geschrien, der aber wieder nicht da war. Der kleine Mann sagte ihm, er sei zur Beerdigung seines Kindes. Ich glaube, ich habe diesem ungewöhnlichen Ereignis zu verdanken, daß die Verhandlung schnell abgebrochen wurde und er mir mitgeteilt hat, daß ich am anderen Morgen vorgeführt würde, daß er dafür sorgen würde, daß zwei Polizeihunde und Badehose vorhanden seien, mit denen man neue Versuche im Keller veranstalten könne. Die folgende Nacht war für mich eine denkwürdige Nacht, und ich habe gebetet, daß die Bomben auf uns fallen möchten - nicht auf jene Leute. Am 19. wurde ich wieder vorgeführt. N. trat mir entgegen: 'Sind Sie jetzt bereit, die Wahrheit zu sagen?' Ich habe gesagt: 'Das habe ich immer getan.' Er sagte: 'Warum nicht gleich!' Es gab keine Polizeihunde, es erschien auch nicht Herr Rißmann, ich wurde nur den ganzen Tag vernommen, habe am 19. oder 20. ein Protokoll unterschrieben, dessen Schlußbearbeitung einem Angestellten überlassen worden ist. Man hat mich gegen Ende der Vernehmungen menschlich behandelt, daß ich keinen Anlaß hatte, mich zu beklagen, man war ausgesprochen gnädig. Einmal hat mich Herr Neuhaus sogar in seinem PKW zurückgefahren und hat mir bei dieser Gelegenheit zugesagt, daß mir über Rißmann Lebensmittel übermittelt werden dürfen. - Im September wurde ich nochmal Herrn N. vorgeführt, wo ich allerdings dem berüchtigten Steffens übergeben wurde. Es war inzwischen ein Protokoll von Görderler vorgelegt worden, in dem von einer Zusammenkunft in der Wohnung des Grafen York stand, die ich verschwiegen hatte. Das war das letzte Mal, daß ich in der Meineckestraße vorgeführt worden bin."

Vors.:"Kennen Sie Herrn Gerstenmaier, und haben Sie ihn vernommen?"

Betr.:"Jawohl ich kenne ihn. - Er ist bei mir in der Dienststelle gewesen, und er ist auch gefragt worden, es ist nur etwas anders gewesen als er es darstellt. Er ist vielleicht 2- oder 3-mal bei mir gewesen."

Auf die Frage des Klägers, warum der Betr. diese Vernehmung bisher bestritten habe, verweigerte der Betr. die Antwort. Er bemerkte noch: " 1943 kann ich garnicht der gewesen sein, der Dr.G. vernommen hat, da ich zu dieser Zeit im RSHA garnicht eine Stelle hatte."

Zeuge:"Der Einwand veranlaßt mich, aus den vielleicht noch vorhandenen Akten des kirchlichen Außenamtes festzustellen, wann die Sache war. Es war jedenfalls in einem Zeitraum, der nicht so lange war, daß wir uns beide hätten vergessen können. Es mag sein, daß ich mich um ½ Jahr hin- und hertausche."

Vors.:"Der Betr. behauptet, erst am 1.4.1944 eine Dienststellung im Reichssicherheitshauptamt bekommen zu haben, während er vorher nur im Reichsinnenministerium mit Sonderaufträgen beschäftigt war."

Vert.:"Könnte es sein, daß das Kirchenreferat im Reichsinnenministerium war?"

Zeuge:"Nein. Ich bin ihm zum 1.Mal begegnet in der Meineckestraße, und unsere zweite Begegnung geschah - auch von seiner Seite - in deutlicher Erinnerung an unsere 1.Begegnung."

Betr.: "Ich habe hier zum 1.Mal von Fesselungen und von Gängen in den Keller vernommen. Ich werde in der nächsten Sitzung den schlüssigen Nachweis dafür führen, daß das unmöglich ist. Wenn es trotzdem geschehen ist, dann geschah es auf einen besonderen Befehl des Chefs. Verschärfte Vernehmung konnte nur Müller anordnen. - Rißmann gehörte nicht zu unserem Referat, sondern war nur zu den Akten des 20.Juli abgeordnet."

Vors.: "Haben Sie diese Leute angewiesen, Herrn Dr.G. in den Keller zu führen?"

Betr.: "Nein. Hätte ich das getan, wäre ich 3 Tage später selbst eingelocht worden."

" "Ich will den 1.öffentlichen Kläger als Zeuge nennen, daß ich gesagt habe, es gibt einen Fall hier, über den muß geredet werden."

Ö.Kl.: "Der Betr. hat damals erklärt, daß der Fall Gerstenmaier nichts mit dem 20.Juli zu tun hätte."

Verlesung des Vernehmungsprotokolls vom 12.2.1953 im Auszug (BD.I Bl.138).

Vors.: "Sind von diesen genannten Personen - außer Herrn Dr.Gerstenmaier - welche von Ihnen vernommen worden? Ist Landesbischof Lilje von Ihnen vernommen worden?" Hinweis auf dessen Buch "Im finstern Tal".

Betr.: "Nein. Wie mein Name dahin kommt, weiß ich nicht. Diese Frage wird auch noch von uns aus geklärt werden."

Vors.: "Haben Sie den Grafen Moltke vernommen?"

Betr.: "Nein, er ist anfangs 1944 schon verhaftet worden." - Alle andern habe ich nicht vernommen."

Vors.: "Sodaß Sie nur Herrn Oberkonsistorialrat Dr.Gerstenmaier vernommen haben...."

Betr.: "Ich habe noch einen zweiten Mann vernommen, das ist Fürst Fugger von Glott. Ich habe ihn vielleicht eine halbe Stunde verhört." - "Zu der Formulierung, daß die Vernehmung des Dr.G. mit dem 20.Juli nichts zu tun hatte, möchte ich erklären, daß mir das bis zuletzt so geschienen hat, da er gelogen hat."

Vors.: "Diese andern, Graf Moltke, Pater Delp usw. sind alle im Zuge des 20.Juli verhaftet worden? Sie sind auch von dem Betr. vernommen worden?"

Zeuge: "Ja, mit Ausnahme des Grafen Moltke, der meines Wissens garnicht oder erst viel später zu Herrn Dr.N. kam. Alle andern sind von ihm vernommen worden. Ich war selbst Ohrenzeuge, befand mich im Vorzimmer, als er meinen Freund York vernommen hat. Ich hörte da zum letzten Mal die Stimme meines Freundes. Der Fragende war ganz unweigerlich Dr.Neuhaus. Die Aussage des Betr. halte ich für unhaltbar hinsichtlich des Paters Delp. Ich weiß, daß er auf Befehl von Herrn N. unerhört viel schärfer "verschärft" vernommen worden ist. Das hat mir Pater Delp selbst gesagt bei der Vorführung - ich glaube - im Duschraum des Gefängnisses in Tegel, in das wir am 27.9.überstellt worden sind. Ich glaube mich zu erinnern, daß Delp noch die Narben am Körper hatte. Als ich ihn traf, hatte er hatte sich in dem Keller in der Meineckestraße ganz ausziehen müssen. Der Befehl zur verschärften Vernehmung sei von Herrn Neuhaus erteilt worden. Aber er hatte scheinbar das Malheur, daß er Stiefens in die Hand gefallen ist."

Vors.: "Haben Sie den Befehl gegeben, Herrn Oberkonsistorialrat

Dr.Gerstenmaier zwecks verschärfter Vernehmung in den Keller zu führen?"

Betr.: "Nein. Die verschärften Vernehmungen konnte nur 1 Mann im RSHA anordnen."

Vors.: "Haben Sie Herrn Gerstenmaier selbst geohrfeigt?"

Betr.: "Nein. Ich habe ihn nicht angerührt."

Ö.Kl.: "Ich bin inder Lage, hierzu selbst als Zeuge aufzutreten, wenn ich die Aussagegenehmigung bekomme und für diese Frage von meinem Amt entbunden werde. - Ein Zeuge hat mir das selbst bestätigt."

Vors.: "Die Kammer hat auch nicht die allergeringsten Bedenken, daß die Aussagen des Herrn Oberkonsistorialrat Dr.Gerstenmaier übertrieben, noch viel weniger, daß sie falsch sind, bes. nachdem der Betr. zweimal der Unwahrheit überführt worden ist. Ich glaube, daß wir deshalb auf die Vernehmung des öffentlichen Klägers verzichten können."

Zeuge: "Ich bin auch in der Lehrterstraße nachts von Herrn Dr.Neuhaus vernommen worden. Ich wurde plötzlich nachts in der Zelle geweckt und mußte mich sofort anziehen. Ich wurde unten vorgeführt in einem Raum, in dem sonst der Kommandeur der Gefängniswache war - auch ein SS-Mann, aber ein bes.netter Mann, der, wie ich glaube, Knuth hieß -, und Herrn Neuhaus gegenübergestellt, der mich empfing: 'Sie haben wieder gelogen'. Ich hätte den Namen eines bekannten Theologen in Berlin verschwiegen, den ich unbedingt während der Vernehmung hätte nennen müssen. Ich wußte nicht, worauf er rauswollte und habe gerätselt. Er sagte: 'Es ist Lilje, mit dem Sie konspiriert haben.' Diese Vernehmung war im Vergleich zu anderen völlig harmlos. Ich wurde wieder entlassen, nachdem ich geschildert hatte, daß ich mit Herrn Lilje keine politischen Gespräche geführt habe. Bei dieser Gelegenheit habe ich erfahren, daß Herr Lilje auch eingesperrt war, und zwar im selben Gefängnis. Es war noch ein Kalfaktor anwesend, zu dem Herr Neuhaus sagte, als er ihm etwas zu essen brachte: 'Ich muß dann anschließend noch Herrn Lilje sehen.' Ich erinnere mich genau, daß Herr N. in meiner Gegenwart die Absicht bekundet hat, Herrn Lilje zu vernehmen."

Zeuge Fürst F u g g e r | von Glött, Josef Ernst, 57 J., mit dem Betroffenen nicht verwandt und nicht verschwägert, erklärte, den Betroffenen heute nicht 100%ig zu erkennen, die Haare seien damals anders gewesen. Er sagte aus:
"Ich bin nur einmal von Herrn Dr.N. vernommen worden. Zuerst vernahm mich ein Herr Steffens ungefähr einen halben Tag. Dann kam Herr Dr.N. und hat den Herrn Steffens abgerufen. Nach einer Pause von vielleicht 1 oder 2 Stunden ist dann die Vernehmung von Herrn Dr.N. fortgesetzt worden. Die Vernehmungsart des Herrn Steffens war die, daß er mit den entsprechenden Drohungen usw. gearbeitet hat. Er sagte: 'Was Sie sagen, ist gleichgültig, denn es besteht ein Führerbefehl, daß jeder, der im Zusammenhang mit dem 20.Juli verhaftet wird, gehängt wird'. Ich habe das dem Herrn Dr.N. gesagt. Er hat erwidert, das sei Unsinn. Daran erinnere ich mich noch genau. - Einer körperlichen Mißhandlung war ich bei Dr.N. nicht ausgesetzt gewesen, und es hat mich jedenfalls damals angenehm berührt, daß er mir auf meine Bitte erlaubt hat, mein Testament zu machen. Es geschah in seiner Gegenwart und in Gegenwart eines Schreibfräuleins. Für mich war es eine gewisse Beruhigung, daß ich das machen konnte."

Vors.: "Hat der Betr. irgendwie Drohungen ausgesprochen, um eine Aussage zu erpressen?"

Ph 12.

1 AR (RSHA) 164/68

V.

1) Als AR-Sache eintragen.

2) Vermerk: Der Betroffene ~~ist~~ war als Beschuldigter (früheres Angeh. von IV E 5 bzw IV A 3a) für folgende Verfahren erfaßt:

1 Js 4/65 .... (RSHA) .... ~~(Stapo-leit. Bln.)~~

.... ~~(RSHA)~~ .... ~~(RSHA)~~

.... ~~(RSHA)~~ .... ~~(RSHA)~~

.... ~~(RSHA)~~ .... ~~(RSHA)~~

.... ~~(RSHA)~~ .... ~~(RSHA)~~

Das Verfahren ist inzwischen gemäß § 170 II StPO in vollem Umfang eingestellt.
Im übrigen soll Häusler nach Mitteilg der Bayer. Spruchkammerbehörde am 27.4.1945 in Berlin gefallen sein. (Witwe Therese Häusler, München, Leonrodstr. 11)

Es ist daher in dieser Sache nichts weiter zu veranlassen.

3) Als AR-Sache wieder austragen.

Berlin, den 9. Aug. 1968

349

Vors.: "Den Gewerkschaftssekretär Gross, Dr. Haubach, Theodor Steizer, Dr.Gerstenmaier?"
"Bischof Lilje auch nicht?"

Betr.: "Das bestreite ich am nachdrücklichsten."

Zeuge Oberkonsistorialrat Dr.Eugen G e r s t e n m a i e r , 47 J., [illegible], erkannte in dem Betr. den Dr.Neuhaus, der ihn im RSHA vernommen hatte und erklärte:
"Ich bin schon vor dem Komplex 20.Juli mit Dr. Neuhaus bekannt geworden. Es kann in der 2.Hälfte des Jahres 1943 gewesen sein - genau kann ich das nicht mehr sagen -, als ich eine Vorladung in das RSHA in der Meineckestraße bekam. Ich war damals aushilfsweise mit einem Referat im kirchlichen Außenamt befaßt, das auch die Betreuung der ausländischen Zwangsarbeiter befaßte, und ich habe dafür gesorgt, daß diese Leute in ihrer jeweiligen Muttersprache durch unter ihnen befindliche Theologiestudenten seelsorgerisch betreut wurden. Durch die vielen Fliegerangriffe gab es Tote unter ihnen, die bestattet werden mußten. Ich hatte mich Absprache getroffen mit den orthodoxen Kirchen, soweit sie in Deutschland Vertretung hatten. Das ging soweit gut, bis ich eines Tages die Vorladung zu Herrn Dr.N. bekam, den ich bei dieser Gelegenheit zum 1.Mal sah. Er trug die feldgraue Uniform eines höheren Beamten der Geheimen Staatspolizei. Ich erinnere mich, daß er den Streifen "SD" trug. Die Unterhaltung war sehr kurz und vollzog sich vom ersten bis zum letzten in dem bei der Gestapo gewohnten drohenden Ton, der bei ihm eine besonders kräftige Untermalung fand. Gesprächspartner war, wenn ich mich recht erinnere, ein Mann namens Hahnenbruch. Das Ergebnis war eine recht scharfe Drohung an mich, alle derartigen Bemühungen in Zukunft sein zu lassen. Es ist mir dann über das Reichskirchenministerium verboten worden, in dieser Hinsicht weiter tätig zu sein. - Die zweite Begegnung erfolgte am 21.Juli 1944 am späten Nachmittag, als sich Herr Dr. Neuhaus in die Prinz Albrechtstraße bemühte, mich aus einer Zelle im Keller herausholen ließ und mit einem Seitenblick daran erinnerte, daß wir uns ja schon kennen, und daß er mir nunmehr auf die Schliche gekommen sei, und ich hatte mit ihm zu kommen. Dann wurde ich in die Meineckestraße gebracht und dort verhört, was sich über eine Woche hinzog. Ich gehörte den Kreisauer Kreis an und bin in der Nacht des 20.Juli mit meinen Freunden - wir waren 6 oder 7 - verhaftet und in die Prinz Albrechtstraße gebracht worden. Die Verhöre bei Dr.N. waren sehr verschieden. Das am 21.Juli lief an mit sehr energischen Drohungen, war aber doch ohne irgendwelche Tätlichkeiten. N. saß an seinem Schreibtisch in der Meineckestraße. Nebenan war ein kleines Vorzimmer, in dem eine Sekretärin saß, deren Name - Holland - mir haften geblieben ist. Sie wurde immer wieder gerufen; wenn eine gewisse Etappe der Vernehmung erreicht war, wurde ihr dies diktiert. Deswegen ist mir der Name in Erinnerung."

Vors.: "Der Betr. bestreitet, mit den Untersuchungen im Zuge des 20. Juli in Berührung gekommen zu sein."

Zeuge: "Ich bin in der Lage, unter Eid das Gegenteil zu sagen. (.....Die Station des Herrn N. zeichnete sich so aus, daß sie vergittert war, wie im "Alex".) Ich wurde so schräg zur Türe gestellt, zeitweilig ging es auch mit dem Befehl "Gesicht zur Wand", die Pistole hat er griffbereit neben sich gelegt, und in dieser traurigen Atmosphäre ging die Vernehmung vonstatten. Ich muß sagen, daß trotz der ausgesprochen einschüchternden Methode von

Herrn N. die Verhandlung noch so war, daß ich gewillt wäre zu Gunsten von Dr.N. zu sagen, daß es anfangs noch konziliant war. Ungemütlich wurde sie erst, als er glaubte, mit mir anders auftreten zu müssen. In den ersten Tagen des 20.Juli wurde ich zwar hart angefaßt im Ton, es wurde auch alles mögliche angedroht; wobei ich beinahe umgefallen wäre: Als er Fräulein Holland hereinrief und ein Fernschreiben diktierte, meine Frau zu verhaften und in Sicherungsverwahrung zu bringen und das Kind der zuständigen NSV-Stelle zu übergeben. Diese Sache wurde mir vorgeführt. Er redete mir noch vor, was ich für ein herrlicher moralischer Versager sei, ich würde lieber meine Frau und Familie diese Beschwerde erleiden lassen. Ich war nicht so ganz überzeugt, daß das ausgeführt würde. Es hat sich auch erwiesen, daß meine Frau nicht verhaftet worden ist; sie hat mich einige Tage später sogar besucht. Von Herrn Neuhaus ist sie erheblich abgeblitzt worden.

Am 18. August 1944 wurde ich morgens aufgerufen. Ich war inzwischen in die Lehrterstraße gebracht worden. Nachdem ich fast 14 Tage in Ruhe gelassen worden war, wurde ich von einem Mann, der verschiedentlich den Namen Rissmann und Bando geführt hat, abgeholt zum Verhör in die Meineckestraße. Dieser Mann spielte eine etwas traurige Rolle, weil er mir einmal in einem Anfall von Magenschmerzen sagte, ihm mache es keine Freude, in den Keller zu gehen und die Leute zu verprügeln, aber wir seien ja besondere "Ganoven". Das ist ein Ausdruck, den ich von Herrn Dr.N. zugelegt bekam, der mir sagte, trotz meiner Titel würde ich genau so behandelt werden wie andere "Ganoven". Es ist eine andere Sache, im Rechtsstaat vor Gericht zu sein als im Unrechtstaat, im Terror und in der Diktatur. Ich entschuldige mich nicht, daß ich Herrn N. in wesentlichen Stücken nicht die Wahrheit gesagt habe. Er hat nach meiner Überzeugung das angewandt, was er für richtig und nützlich hielt und was er glaubte, meinem Nervensystem zumuten zu können. Er hat am 18.August, "weil ich immer noch leugnen würde", den Sturmführer Steffens aufgerufen. Er war nicht da, was zu einem Zornausbruch des Herrn N. geführt hat. Herr Badno oder Rißmann mußte in die Lücke treten, und es begann der Gang in den Keller. Ich war gefesselt; zur Begleitung wurde ein Sturmführer, ein sehr kleingewachsener Mann, mit Pistole mitgegeben. Dieser ging hinten, Rißmann ging vorn. Es war ein fast leerer Keller, eine Art Luftschutzraum, in dem ein Stuhl und ein provisorischer Tisch standen. Rissmann sagte mir, daß er den Eindruck habe, ich sei mehr durch Zufall als durch böse Absicht in diese Bande hineingeraten und er wolle es mit mir mild machen, sie hätten noch ganz andere Methoden. Ich mußte mich über den Stuhl legen, er zog seinen Prügel heraus - ein Prügel, um den oben ein Stück Papier herumgespannt und mit Nägeln befestigt war - und hat damit losgeprügelt. Ich erkläre ausdrücklich, daß Herr Neuhaus diese "verschärfte Vernehmung" - mit diesem Begriff hat er das angekündigt - befohlen hat, und daß durch Abwesenheit des Sturmführers Steffens dieser Zivilist B. oder R. beauftragt wurde. Auf diese Weise konnte man aus einem Menschen alles herausholen, konnte ihn so weit bringen, daß er alles sagte, was Herr Neuhaus wünschte. XXXXXXXXXXXXXX XXXXXXXXXXXXXXXXXXXXXXXXXXXXXXXXXXXXXXXXXXXXXXXXXXXX.

Aber auch in diesem verbrecherischen Unternehmen gab es noch Züge von Menschlichkeit: R. hat sich entschlossen, seine Prügelei einzustellen, und der Kleine hat auch gemeint, daß es genug sein könne. (Zu essen und trinken bekam man den ganzen Tag nichts, es war August, knallheiß; ich erkläre, daß ich heute einer solchen Prozedur nicht mehr gewachsen wäre. Ich verstehe vollkommen, wodurch die Aussagen meiner Freunde gekommen sind.) XXXXXXXXX XXXXXXXXXXXXXXXXXXXXXXXXXX. Ich wurde wieder heraufgebracht, in die Ecke gestellt. F - Herr Dr.N. hat sich seinerzeit nicht entblödet an der Prügelei teilzunehmen, er hat sich nicht

F(-)

Dr.Gerstenmaier zwecks verschärfter Vernehmung in den Keller zu führen?"

Betr.: "Nein. Die verschärften Vernehmungen konnte nur 1 Mann im RSHA anordnen."

Vors.: "Haben Sie Herrn Gerstenmaier selbst geohrfeigt?"

Betr.: "Nein. Ich habe ihn nicht angerührt."

Ö.Kl.: "Ich bin in der Lage, hierzu selbst als Zeuge aufzutreten, wenn ich die Aussagegenehmigung bekomme und für diese Frage von meinem Amt entbunden werde. - Ein Zeuge hat mir das selbst bestätigt."

Vors.: "Die Kammer hat auch nicht die allergeringsten Bedenken, daß die Aussagen des Herrn Oberkonsistorialrat Dr.Gerstenmaier übertrieben, noch viel weniger, daß sie falsch sind, bes. nachdem der Betr. zweimal der Unwahrheit überführt worden ist. Ich glaube, daß wir deshalb auf die Vernehmung des öffentlichen Klägers verzichten können."

Zeuge: "Ich bin auch in der Lehrterstraße nachts von Herrn Dr.Neuhaus vernommen worden. Ich wurde plötzlich nachts in der Zelle geweckt und mußte mich sofort anziehen. Ich wurde unten vorgeführt in einem Raum, in dem sonst der Kommandeur der Gefängniswache war - auch ein SS-Mann, aber ein bes.netter Mann, der, wie ich glaube, Knuth hieß -, und Herrn Neuhaus gegenübergestellt, der mich empfing: 'Sie haben wieder gelogen'. Ich hätte den Namen eines bekannten Theologen in Berlin verschwiegen, den ich unbedingt während der Vernehmung hätte nennen müssen. Ich wußte nicht, worauf er rauswollte und habe gerätselt. Er sagte: 'Es ist Lilje, mit dem Sie konspiriert haben.' Diese Vernehmung war im Vergleich zu anderen völlig harmlos. Ich wurde wieder entlassen, nachdem ich geschildert hatte, daß ich mit Herrn Lilje keine politischen Gespräche geführt habe. Bei dieser Gelegenheit habe ich erfahren, daß Herr Lilje auch eingesperrt war, und zwar im selben Gefängnis. Es war noch ein Kalfaktor anwesend, zu dem Herr Neuhaus sagte, als er ihm etwas zu essen brachte: 'Ich muß dann anschließend noch Herrn Lilje sehen.' Ich erinnere mich genau, daß Herr N. in meiner Gegenwart die Absicht bekundet hat, Herrn Lilje zu vernehmen."

Zeuge Fürst F u g g e r | von Glött, Josef Ernst, 57 J., mit dem Betroffenen nicht verwandt und nicht verschwägert, erklärte, den Betroffenen heute nicht 100%ig zu erkennen, die Haare seien damals anders gewesen. Er sagte aus:
"Ich bin nur einmal von Herrn Dr.N. vernommen worden. Zuerst vernahm mich ein Herr Steffens ungefähr einen halben Tag. Dann kam Herr Dr.N. und hat den Herrn Steffens abgerufen. Nach einer Pause von vielleicht 1 oder 2 Stunden ist dann die Vernehmung von Herrn Dr.N. fortgesetzt worden. Die Vernehmungsart des Herrn Steffens war die, daß er mit den entsprechenden Drohungen usw. gearbeitet hat. Er sagte: 'Was Sie sagen, ist gleichgültig, denn es besteht ein Führerbefehl, daß jeder, der im Zusammenhang mit dem 20.Juli verhaftet wird, gehängt wird'. Ich habe das dem Herrn Dr.N. gesagt. Er hat erwidert, das sei Unsinn. Daran erinnere ich mich noch genau. - Einer körperlichen Mißhandlung war ich bei Dr.N. nicht ausgesetzt gewesen, und es hat mich jedenfalls damals angenehm berührt, daß er mir auf meine Bitte erlaubt hat, mein Testament zu machen. Es geschah in seiner Gegenwart und in Gegenwart eines Schreibfräuleins. Für mich war es eine gewisse Beruhigung, daß ich das machen konnte."

Vors.: "Hat der Betr. irgendwie Drohungen ausgesprochen, um eine Aussage zu erpressen?"