

Kreisarchiv Stormarn E103

Gefördert durch die Deutsche Forschungsgemeinschaft (DFG) -
Projektnummer 415708552

Kreisarchiv Stormarn

Bestand E 103

622

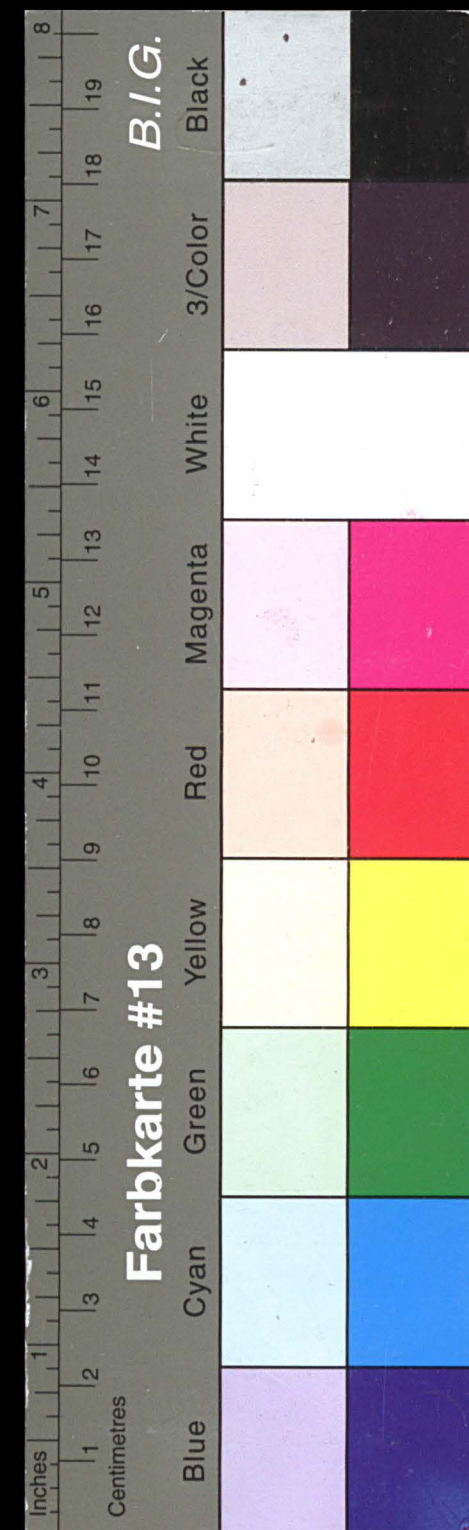

Kreisarchiv Stormarn E103

Gefördert durch die Deutsche Forschungsgemeinschaft (DFG) -
Projektnummer 415708552



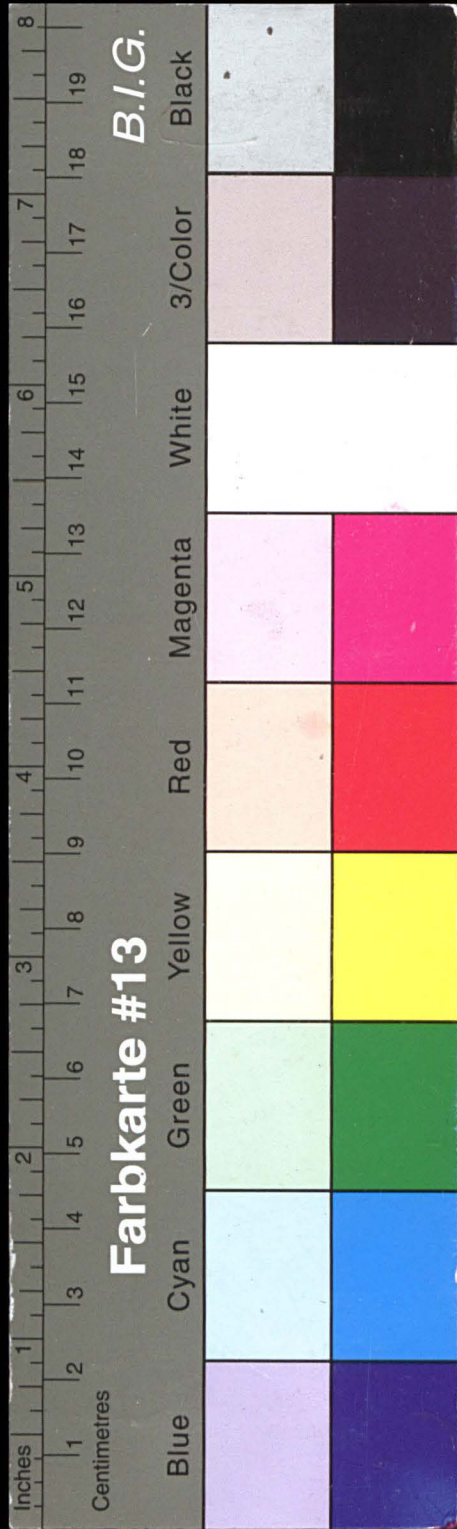

Kreisarchiv Stormarn E103

Gefördert durch die Deutsche Forschungsgemeinschaft (DFG) -
Projektnummer 415708552

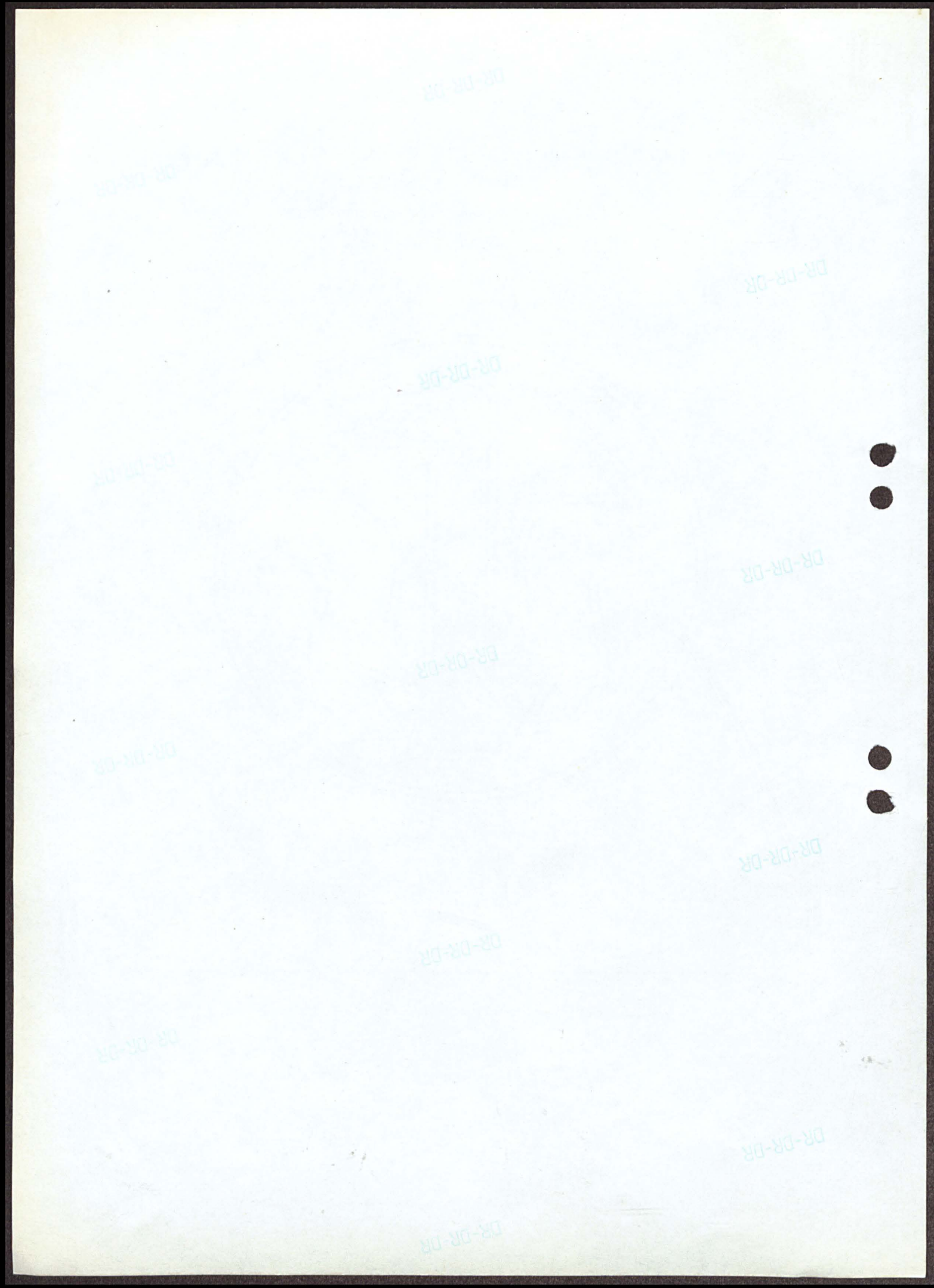

KREISSPARKASSE STORMARN

Hauptstelle

in

Bad Oldesloe, Am Markt 3 a

Hauptzweigstellen

Hamburg-Billst., Steinbeker Hauptstr. 78

Hamburg-Sasel, Saseler Markt 11

Harksheide-Markt, Am Exerzierplatz 2

Harksheide-Ochsenz., Langenh.Ch.687/89

Ahrensburg, Rondeel 6

Ahrensburg-West, Rantzaustraße 122

Bargteheide, Am Markt 16

Bad Oldesloe-Bahnhof, Bangertstraße

Glinde, Mühlenstraße 6

Großhansdorf, Eilbergweg 6

Reinbek, Bahnhofstraße 8

Reinbek, Am Ladenzentrum 4

Reinfeld, Paul-von-Schoenaich-Str.17/19

Trittau, Poststraße 7

Rethwisch

Stapelfeld

Zarpen

Zweigstellen

Barsbüttel, Hauptstraße 35 a

Glashütte, Segeberger Chaussee 296

Glashütte, Tangstedter Landstr. 545

Großhansdorf-Kiekut, Barkholt

Harksheide-Nord, Ulzburger Str. 352

Hoisbüttel, Hamburger Straße 108

Lütjensee, Hamburger Straße

Neuschönningstedt, Möllner Landstr. 7

Oststeinbek, Möllner Landstraße 30 a

Schmalenbeck, Sieker Landstraße 190

Tangstedt, Hauptstraße

Nebenzweigstellen

Badendorf

Eichede

Elmenhorst

Grabau

Groß-Barnitz

Hammoor

Havighorst K.O.

Havighorst K.St.

Hoisbüttel

Kl. Wesenberg

Meddewade

Mollhagen

Pöhl

Rehhorst

Todendorf

Tremsbüttel

Westerau

Wilstedt

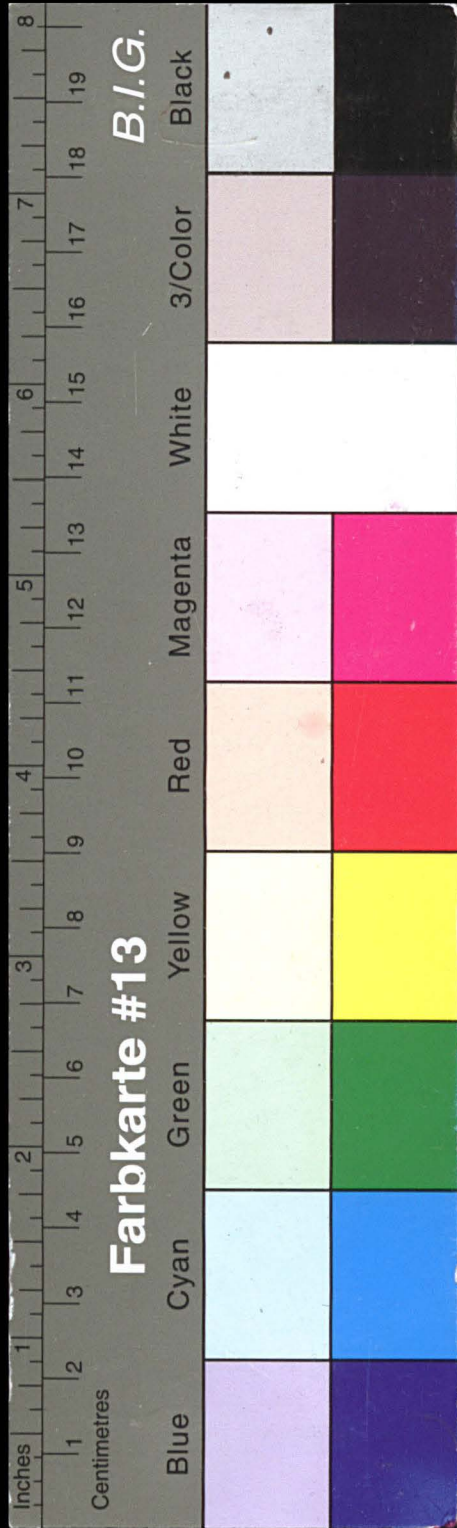

Kreisarchiv Stormarn E103

Gefördert durch die Deutsche Forschungsgemeinschaft (DFG) -
Projektnummer 415708552

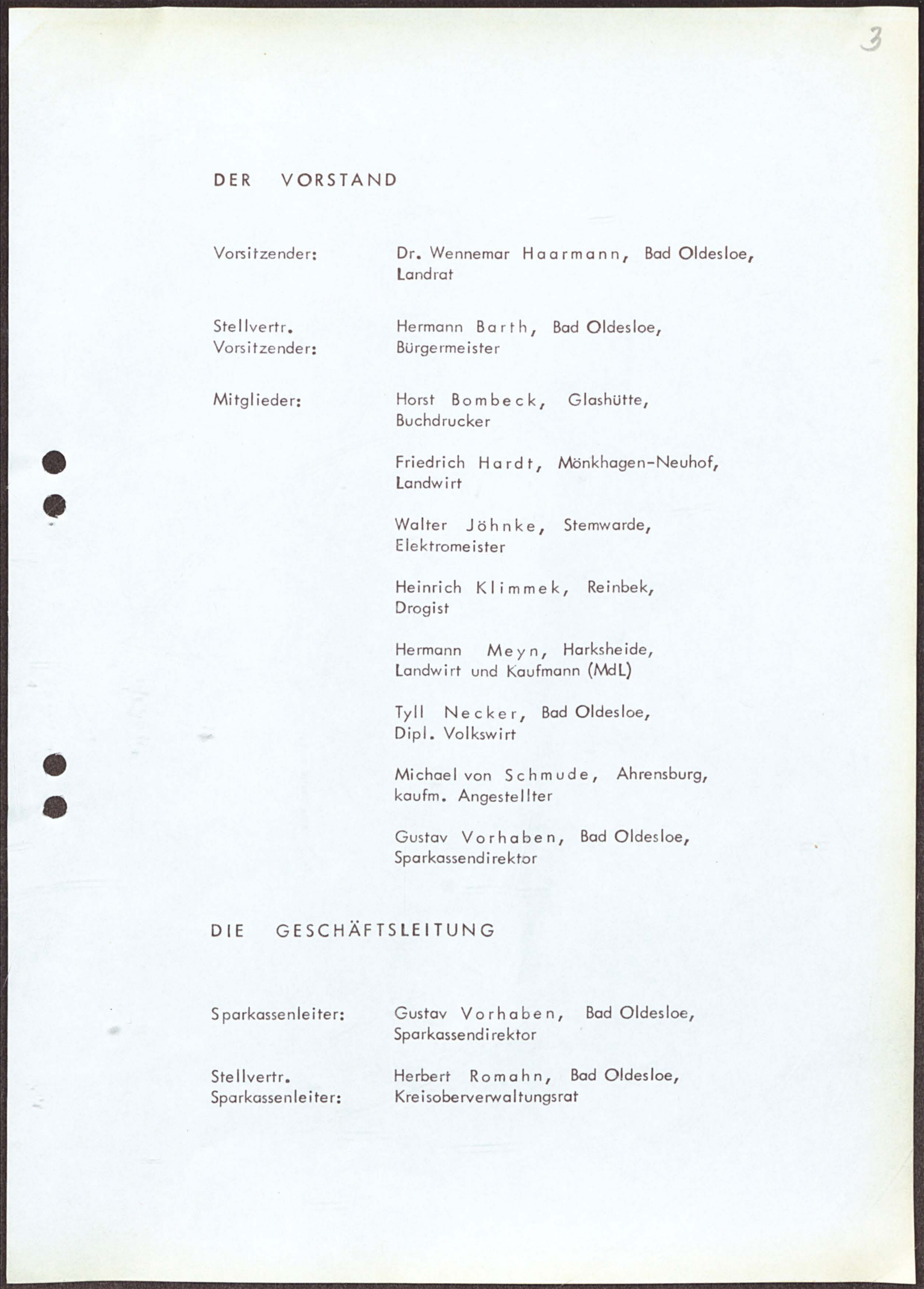
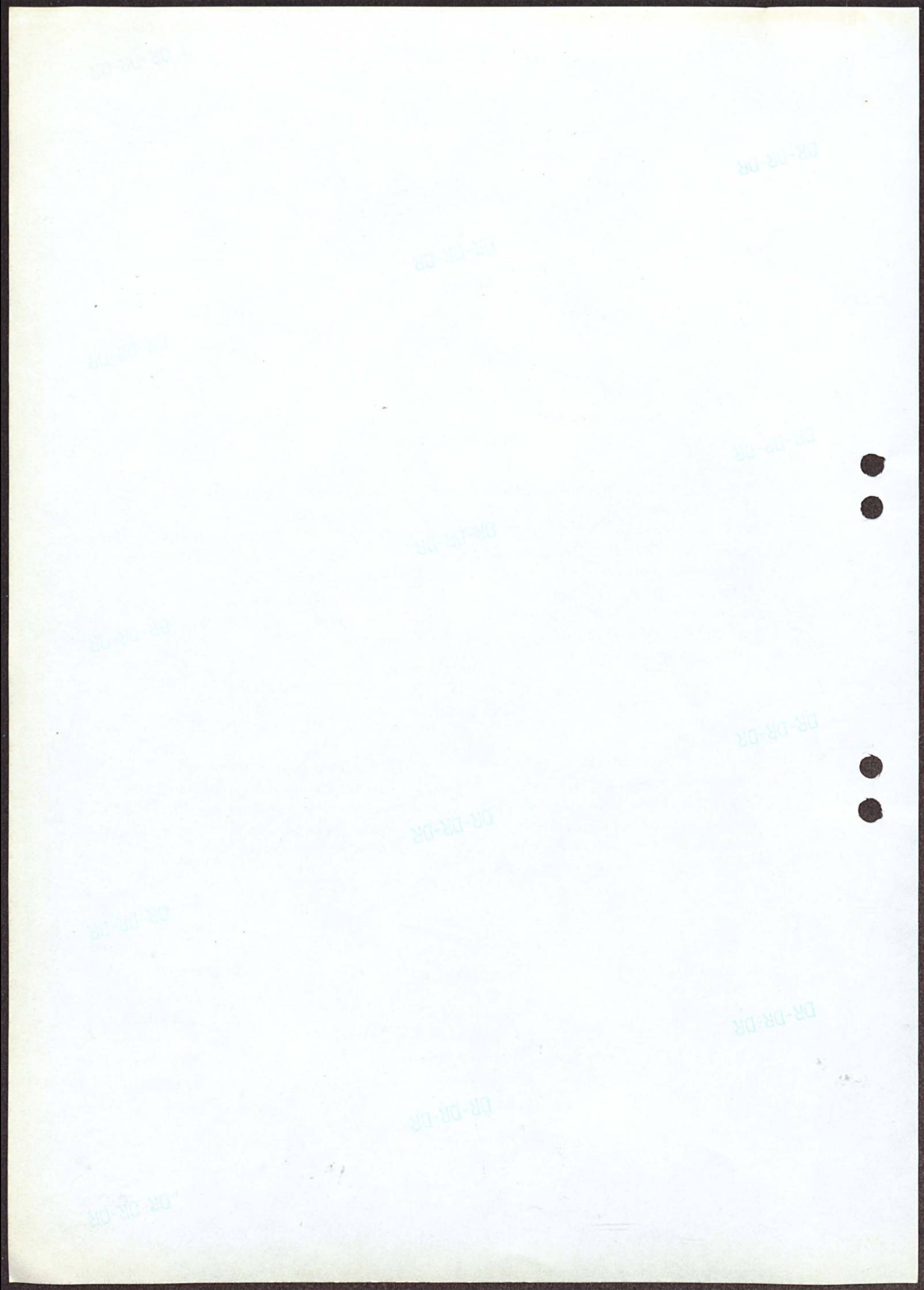

DER VORSTAND

- Vorsitzender: Dr. Wennemar Haarmann, Bad Oldesloe, Landrat
- Stellvertr. Vorsitzender: Hermann Barth, Bad Oldesloe, Bürgermeister
- Mitglieder: Horst Bombeck, Glashütte, Buchdrucker
- Friedrich Hardt, Mönkhagen-Neuhof, Landwirt
- Walter Jöhnke, Stenwarde, Elektromeister
- Heinrich Klimmek, Reinbek, Drogist
- Hermann Meyn, Harksheide, Landwirt und Kaufmann (MdL)
- Tyll Necker, Bad Oldesloe, Dipl. Volkswirt
- Michael von Schmude, Ahrensburg, kaufm. Angestellter
- Gustav Vorhaben, Bad Oldesloe, Sparkassendirektor

DIE GESCHÄFTSLEITUNG

- Sparkassenleiter: Gustav Vorhaben, Bad Oldesloe, Sparkassendirektor
- Stellvertr. Sparkassenleiter: Herbert Romahn, Bad Oldesloe, Kreisoberverwaltungsrat

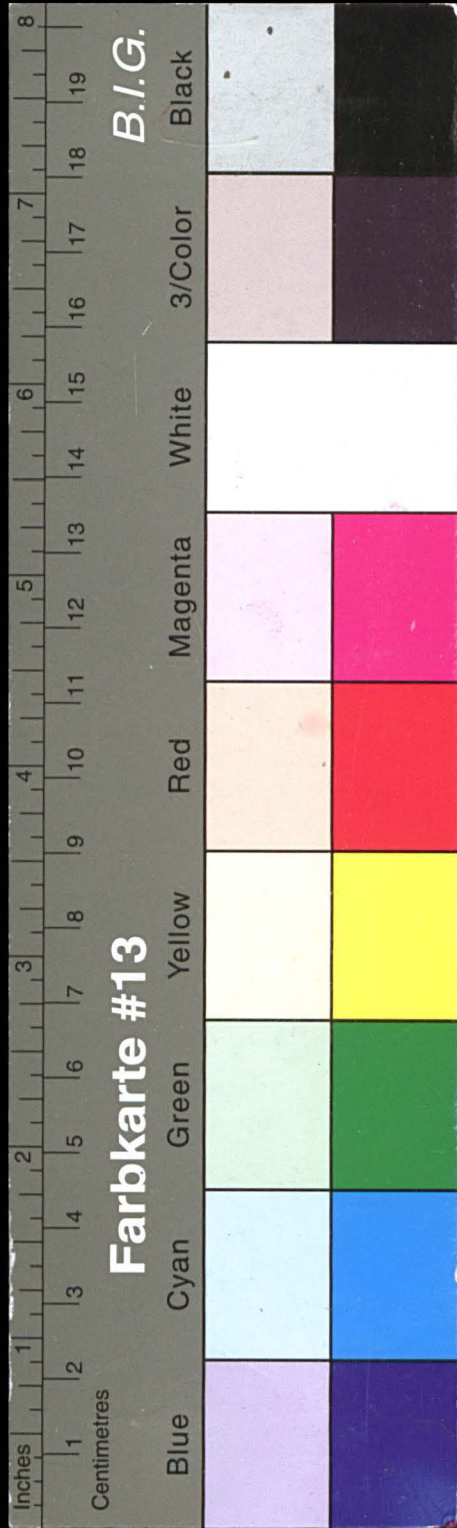

Kreisarchiv Stormarn E103

Gefördert durch die Deutsche Forschungsgemeinschaft (DFG) -
Projektnummer 415708552

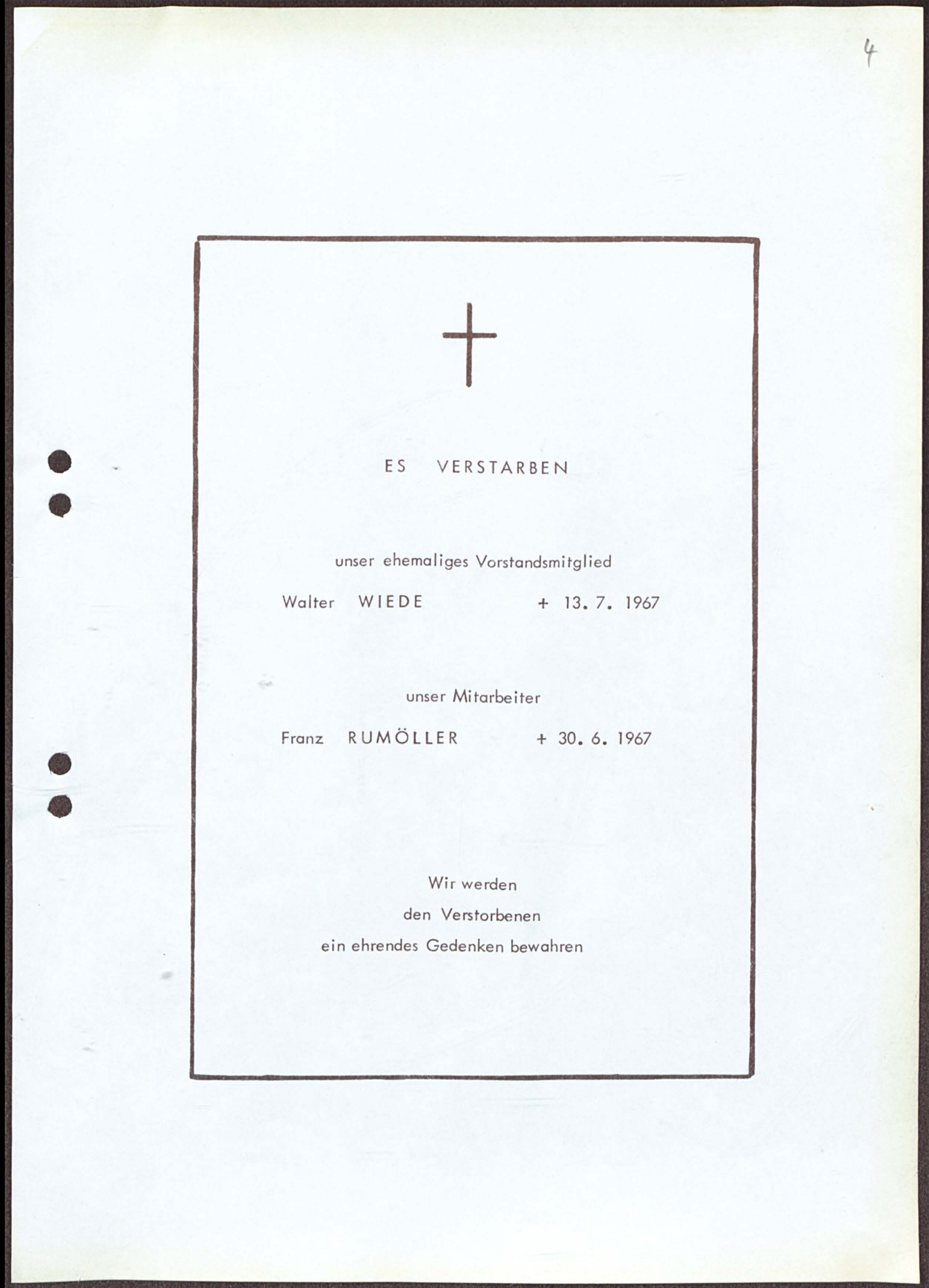
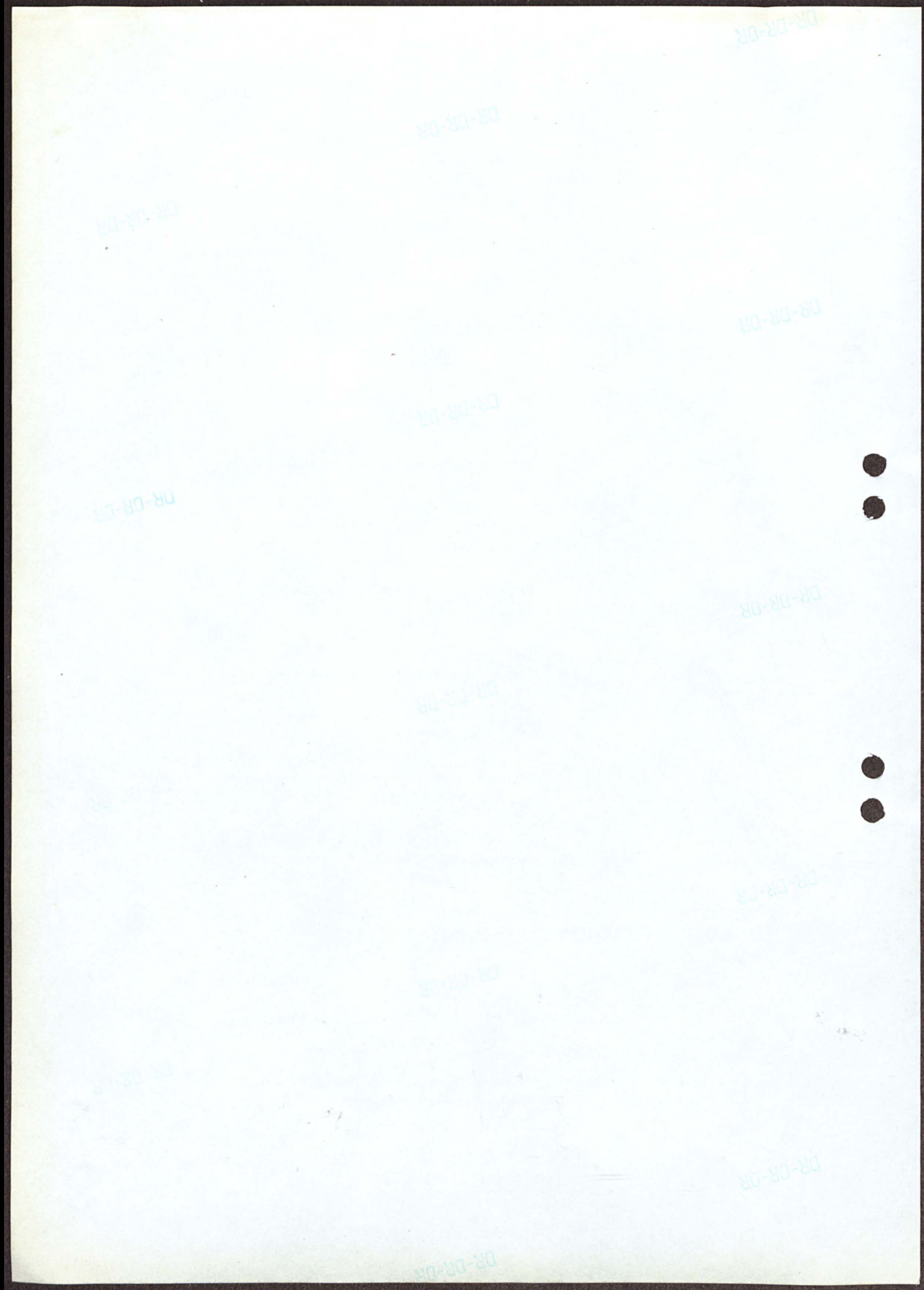

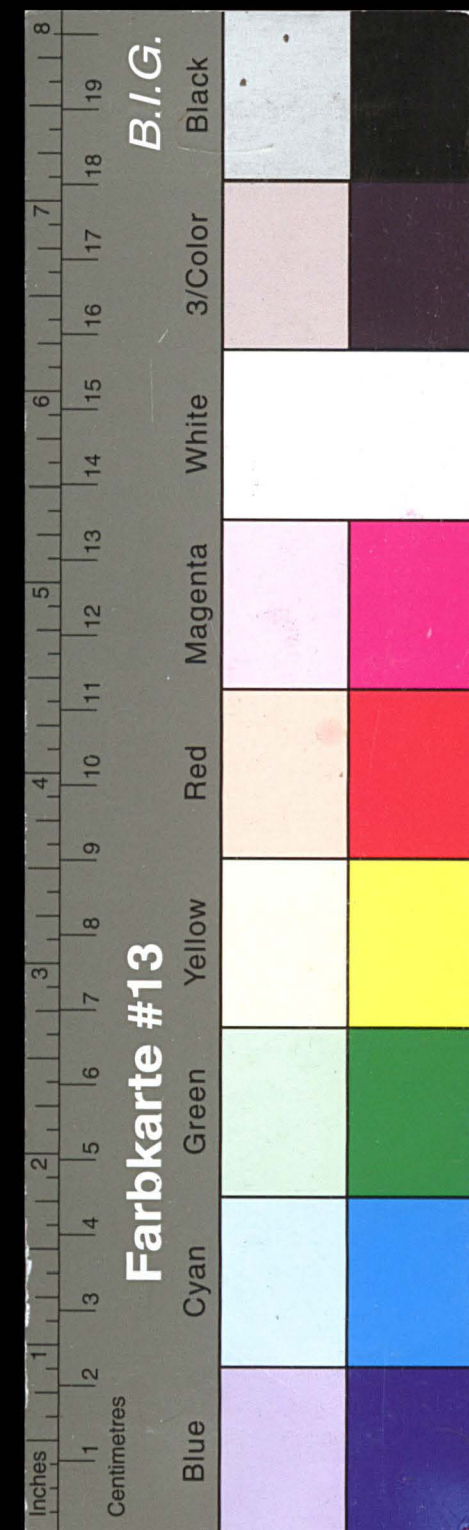

Kreisarchiv Stormarn E103

Gefördert durch die Deutsche Forschungsgemeinschaft (DFG) -
Projektnummer 415708552

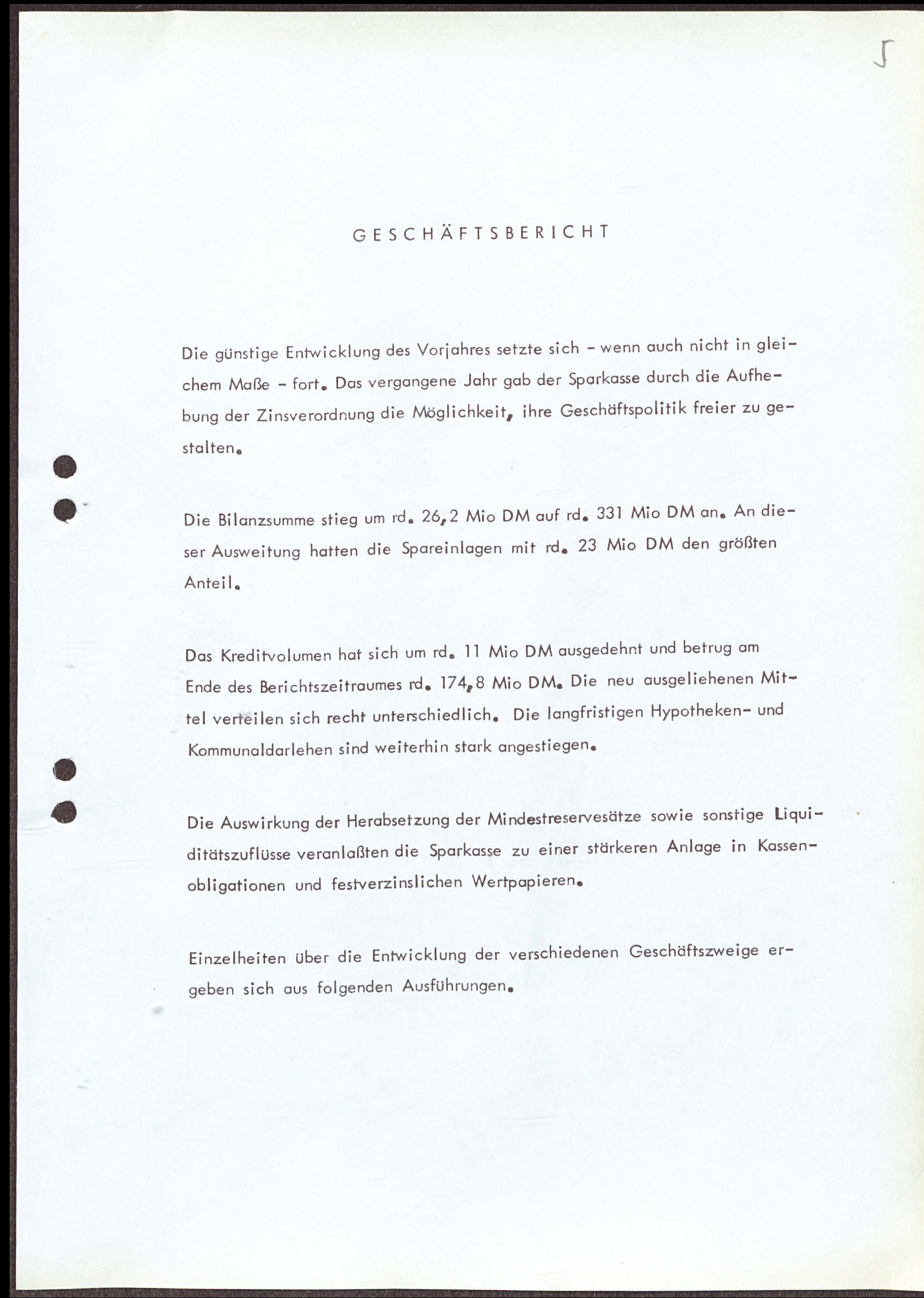
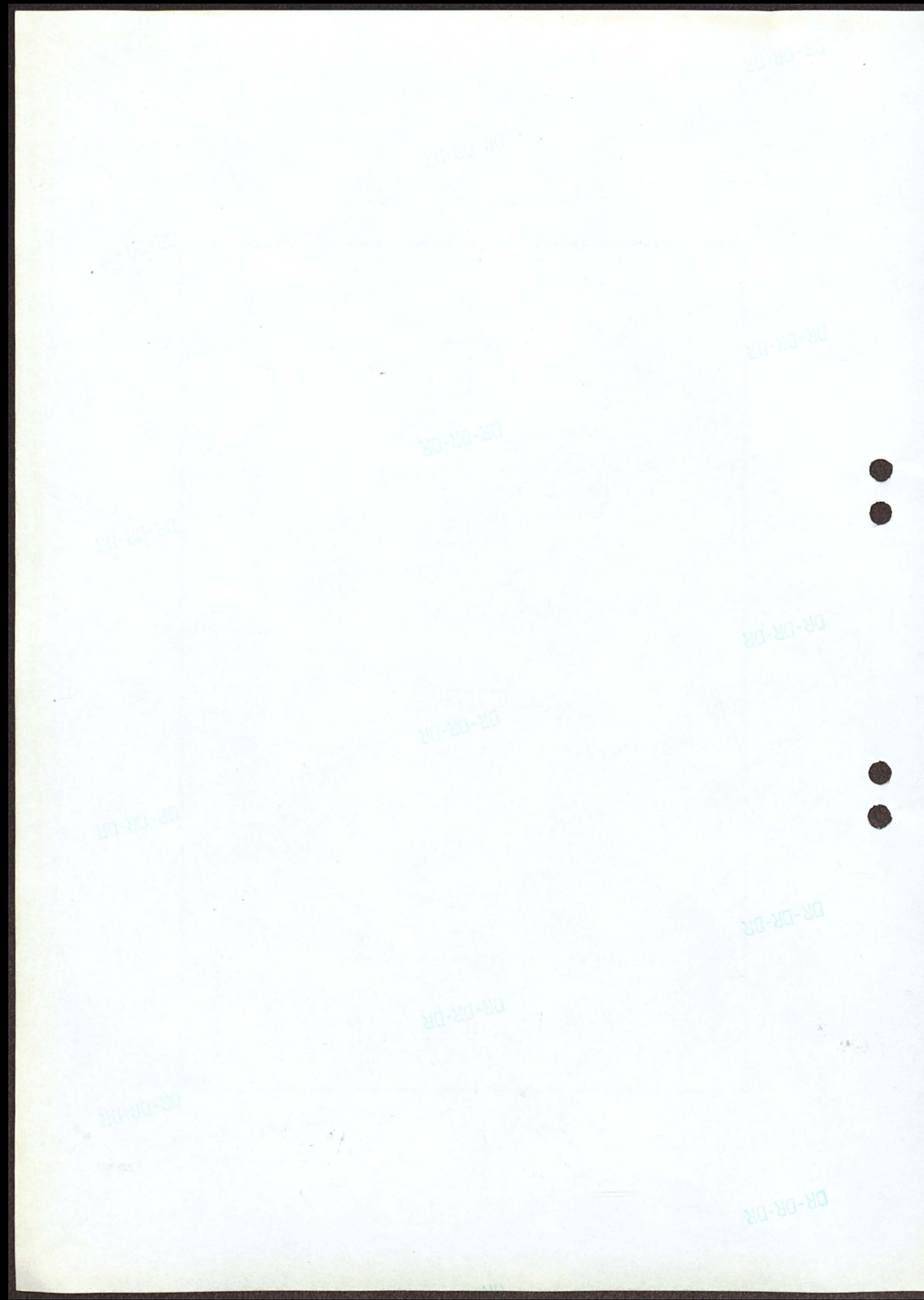

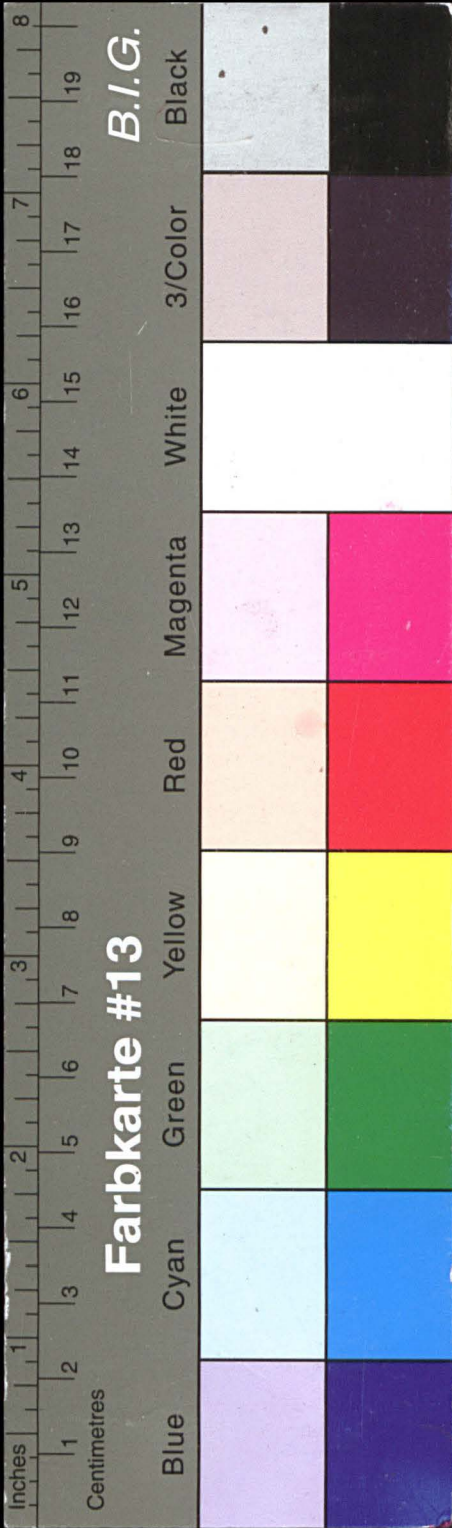

Kreisarchiv Stormarn E103

Gefördert durch die Deutsche Forschungsgemeinschaft (DFG) -
Projektnummer 415708552

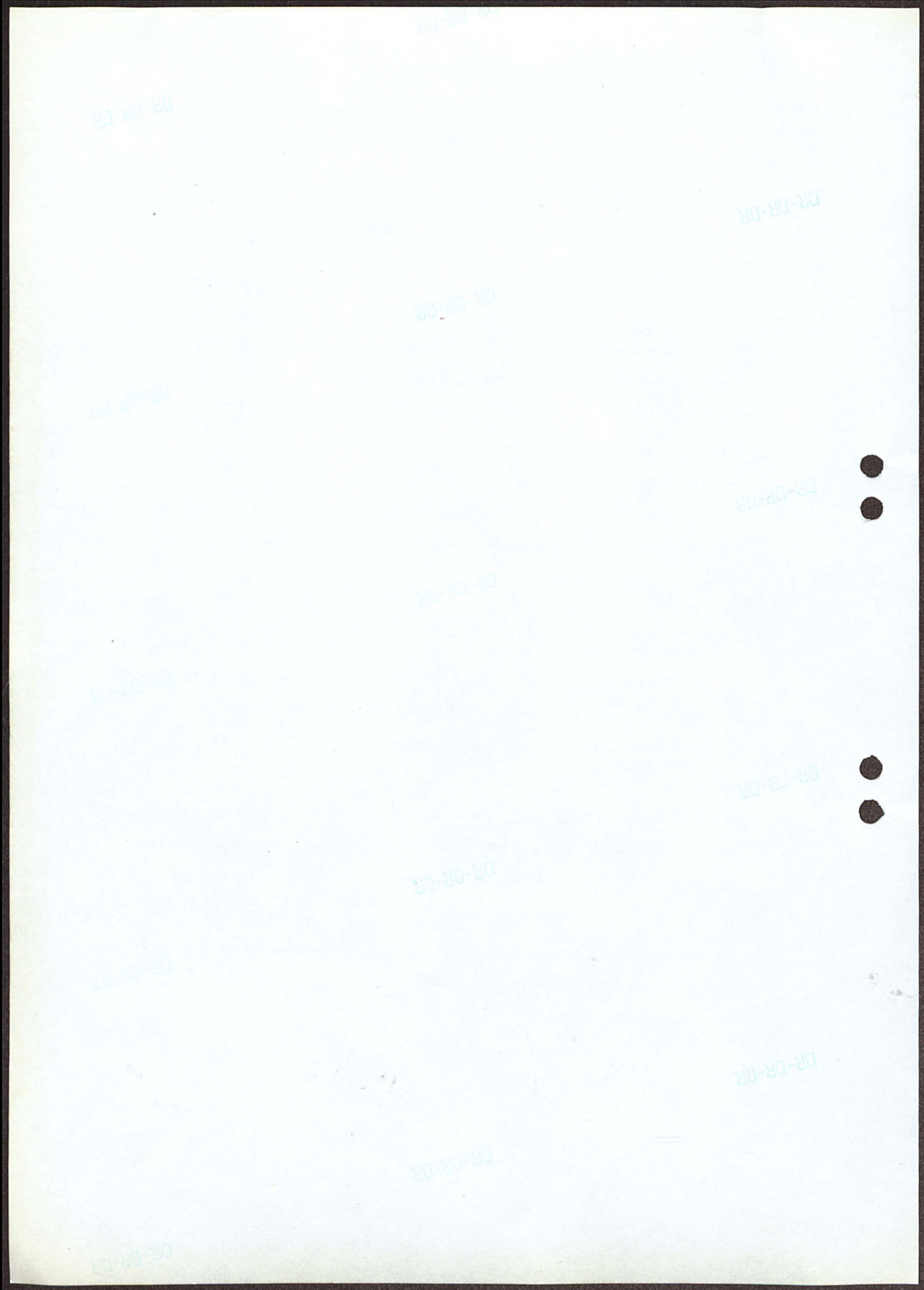

6

GESCHÄFTSENTWICKLUNG

Bilanzsummen

31.12.1965	DM	270.008.205,44
31.12.1966	DM	304.532.816,76
31.12.1967	DM	330.775.097,41

Umsätze (eine Seite des Hauptbuches)

1965	DM	5.778.763.826,38
1966	DM	6.414.251.321,16
1967	DM	6.408.466.401,85

Buchungsposten

1965	7.290.396 Stück
1966	7.798.465 Stück
1967	8.321.578 Stück

Gesamteinlagen

	DM	Zugang im Laufe des Jahres im Vergleich zum Bestand des Vorjahres	
		DM	%
31.12.1965	235.557.002,72	26.123.582,01	12,47
31.12.1966	264.689.796,11	29.132.793,39	12,37
31.12.1967	286.966.198,91	22.276.402,80	8,42

Gesamtausleihungen

31.12.1965	DM	144.441.357,14
31.12.1966	DM	163.605.412,71
31.12.1967	DM	174.786.177,16

Konten

	Spar	Konto- korrent	Darlehen	Durchlfd. Kredite	Gesamt- anzahl
31.12.1965	92.984	25.275	10.684	1.479	130.422
31.12.1966	98.156	28.190	10.568	1.446	138.360
31.12.1967	101.776	31.856	10.651	1.343	145.626

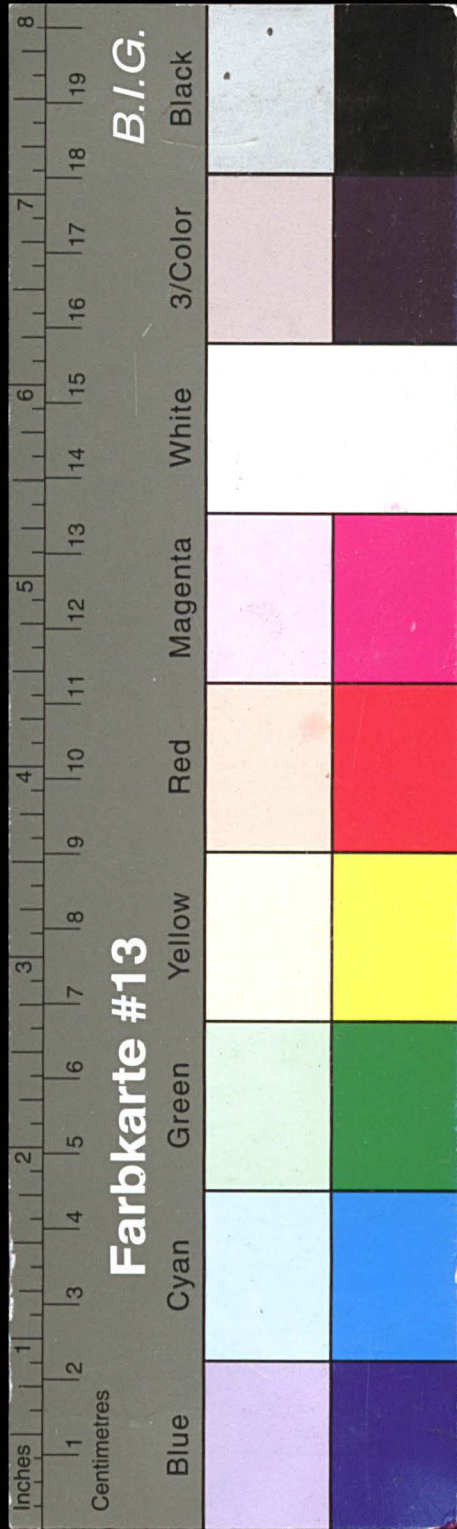

Kreisarchiv Stormarn E103

Gefördert durch die Deutsche Forschungsgemeinschaft (DFG) -
Projektnummer 415708552

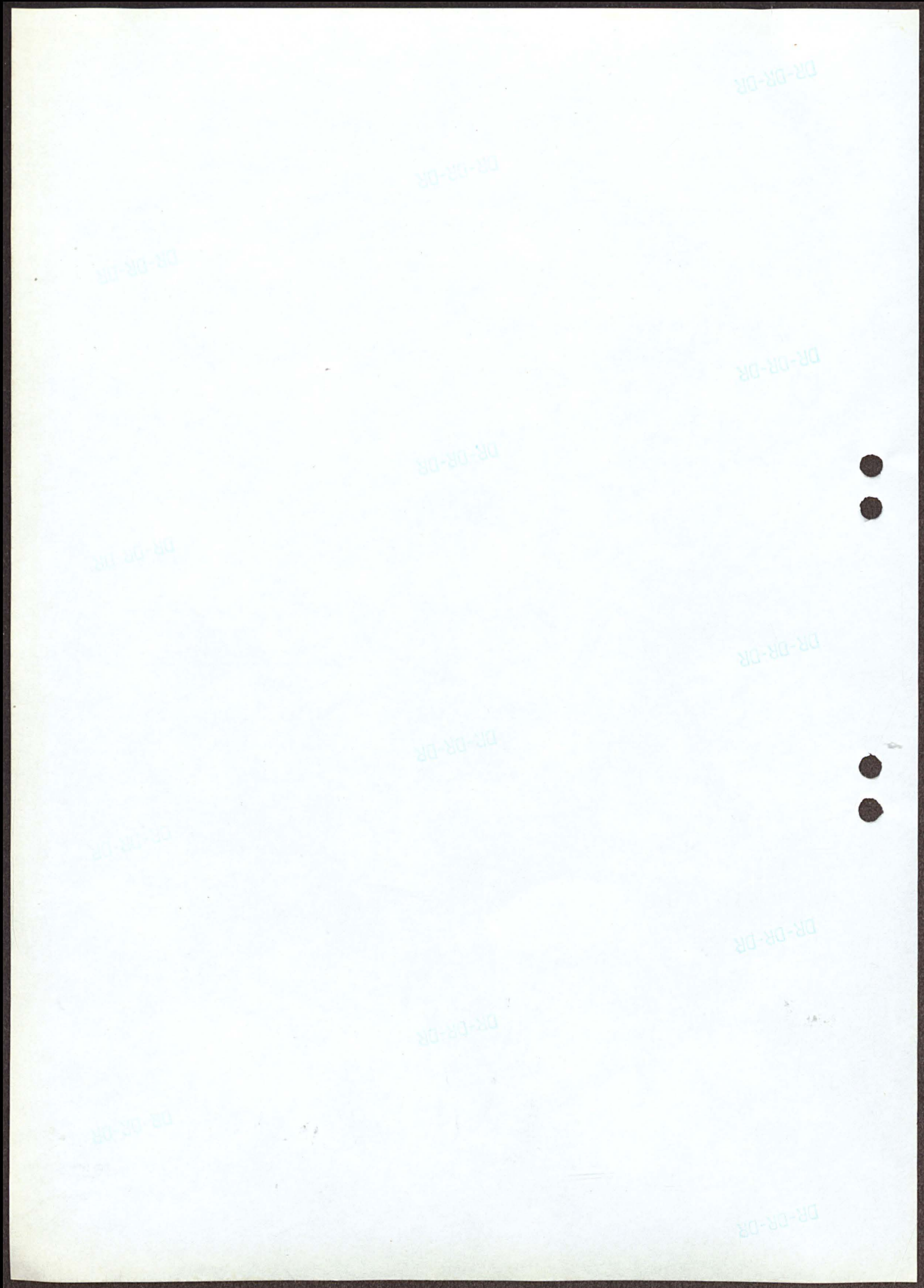

7

PASSIVGESCHÄFT

Spareinlagen

Im Jahre 1967 sind die Spareinlagen weiterhin gestiegen.

Der Bestand betrug

am 31. Dezember 1966	DM 207.960.581,64
am 31. Dezember 1967	DM 230.862.480,79
Zuwachs	DM 22.901.899,15

= 11,0 % des Anfangsbestandes.

Anzahl der Sparkassenbücher

An Sparkassenbüchern waren ausgegeben:

am 31. Dezember 1966	98.156 Stück
am 31. Dezember 1967	101.776 Stück
Zugang	3.620 Stück

Durchschnittsguthaben

Das Durchschnittsguthaben je Sparkonto betrug

am 31. Dezember 1966	DM 2.118,80
am 31. Dezember 1967	DM 2.268,33

Es hat sich somit gegenüber dem Vorjahr um DM 149,53 erhöht.

Prämienbegünstigtes Vertragssparen

Es bestanden	Verträge	Guthaben
am 31. Dezember 1966	11.931	DM 15.310.496,98
am 31. Dezember 1967	12.245	DM 18.783.485,19

Auch im Jahre 1967 sind die prämienbegünstigten Spareinlagen wie im Vorjahre angestiegen. Die Zahl der prämienbegünstigten Sparverträge dagegen hat nur noch geringfügig zugenommen, eine Folge der im Dezember 1966 in Kraft getretenen Steueränderungsgesetze.

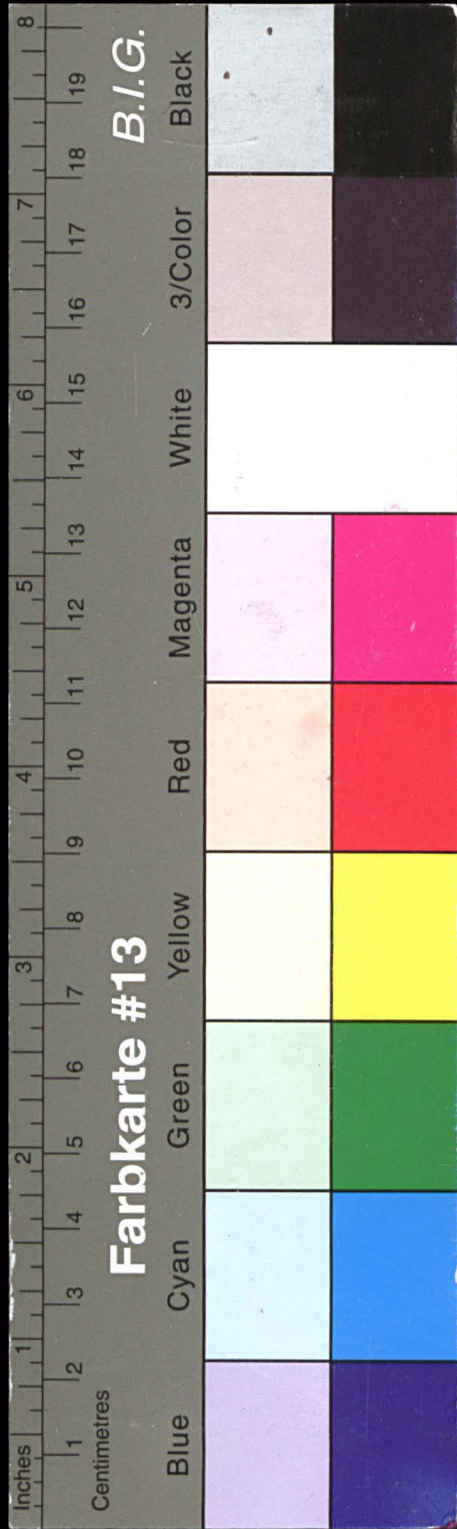

Kreisarchiv Stormarn E103

Gefördert durch die Deutsche Forschungsgemeinschaft (DFG) -
Projektnummer 415708552

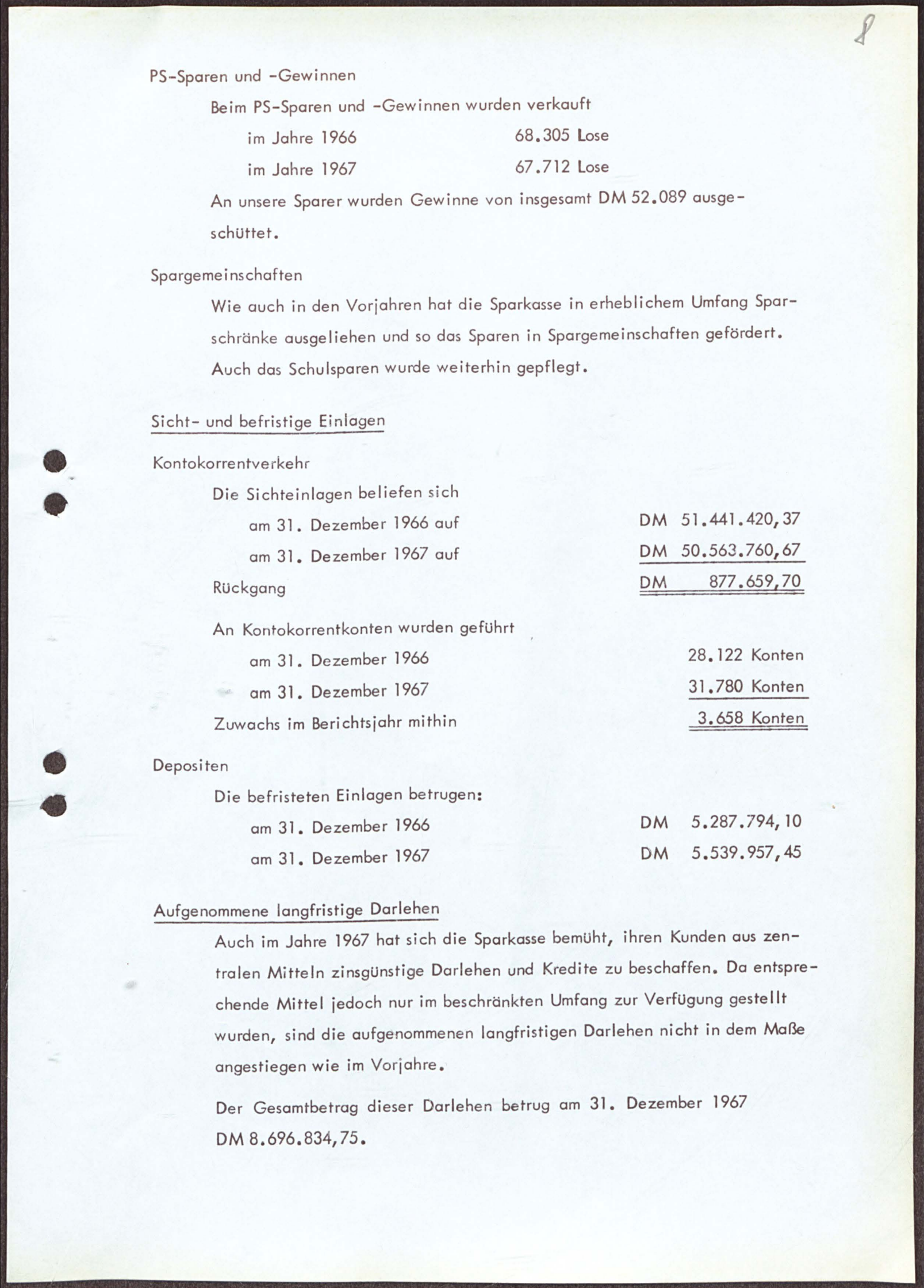
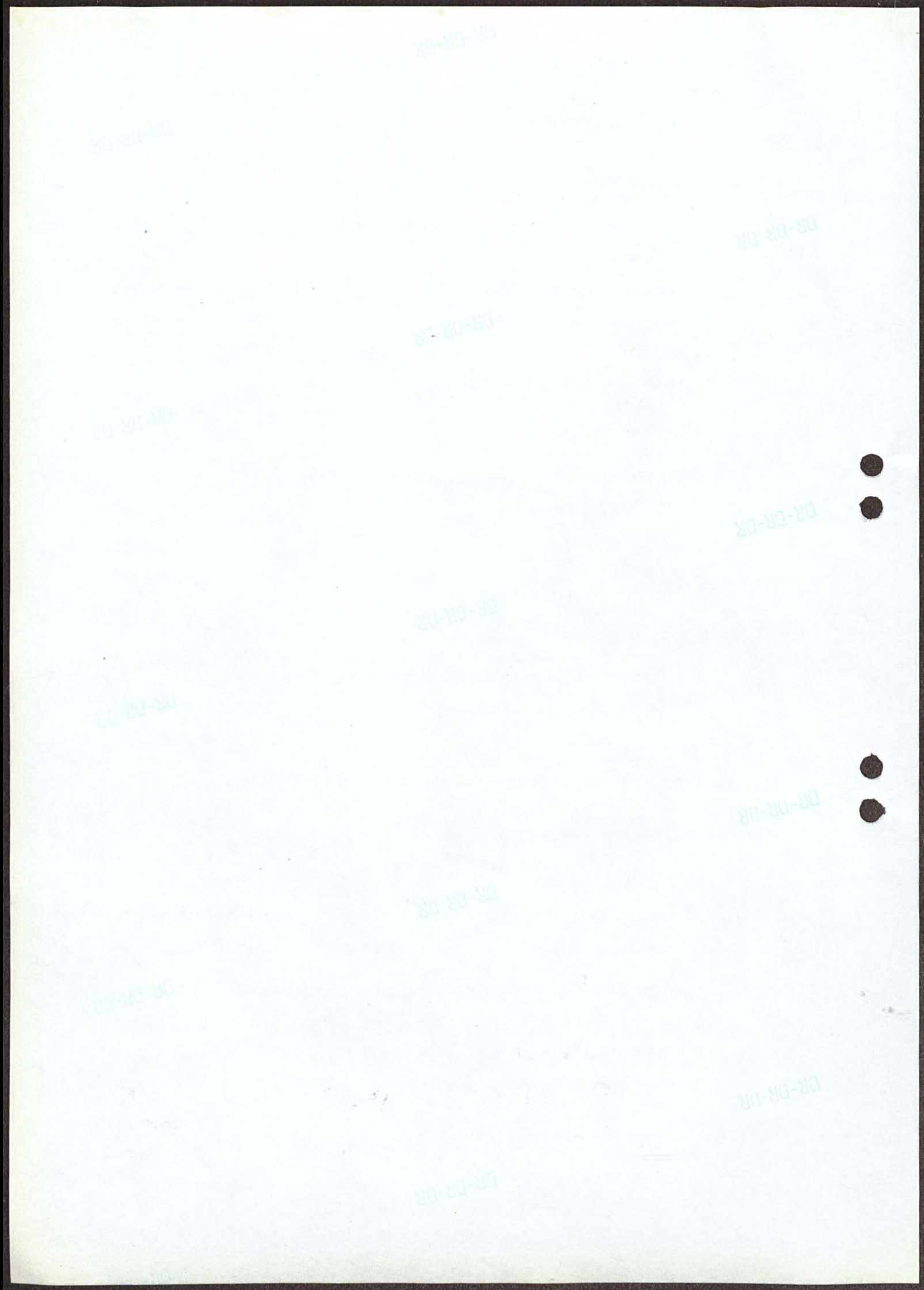

PS-Sparen und -Gewinnen

Beim PS-Sparen und -Gewinnen wurden verkauft

im Jahre 1966 68.305 Lose

im Jahre 1967 67.712 Lose

An unsere Sparer wurden Gewinne von insgesamt DM 52.089 ausge-
schüttet.

Spargemeinschaften

Wie auch in den Vorjahren hat die Sparkasse in erheblichem Umfang Spar-
schränke ausgeliehen und so das Sparen in Spargemeinschaften gefördert.

Auch das Schulsparen wurde weiterhin gepflegt.

Sicht- und befristige Einlagen

Kontokorrentverkehr

Die Sichteinlagen beliefen sich

am 31. Dezember 1966 auf

DM 51.441.420,37

am 31. Dezember 1967 auf

DM 50.563.760,67

Rückgang

DM 877.659,70

An Kontokorrentkonten wurden geführt

am 31. Dezember 1966

28.122 Konten

am 31. Dezember 1967

31.780 Konten

Zuwachs im Berichtsjahr mithin

3.658 Konten

Depositen

Die befristeten Einlagen betrugen:

am 31. Dezember 1966

DM 5.287.794,10

am 31. Dezember 1967

DM 5.539.957,45

Aufgenommene langfristige Darlehen

Auch im Jahre 1967 hat sich die Sparkasse bemüht, ihren Kunden aus zen-
tralen Mitteln zinsgünstige Darlehen und Kredite zu beschaffen. Da entspre-
chende Mittel jedoch nur im beschränkten Umfang zur Verfügung gestellt
wurden, sind die aufgenommenen langfristigen Darlehen nicht in dem Maße
angestiegen wie im Vorjahre.

Der Gesamtbetrag dieser Darlehen betrug am 31. Dezember 1967
DM 8.696.834,75.

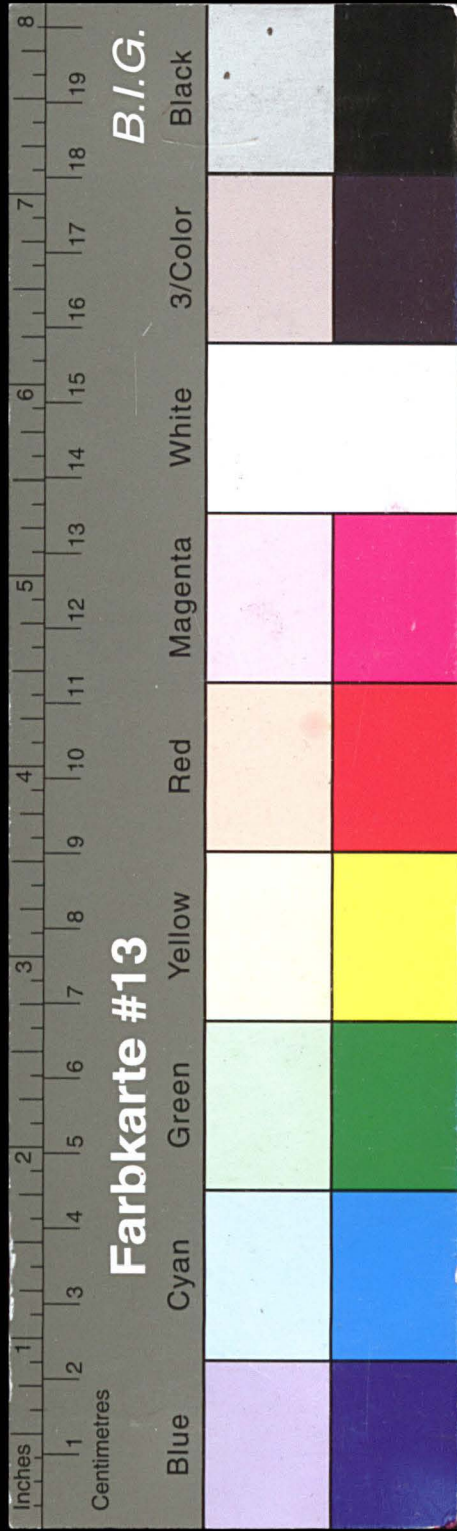

Kreisarchiv Stormarn E103

Gefördert durch die Deutsche Forschungsgemeinschaft (DFG) -
Projektnummer 415708552

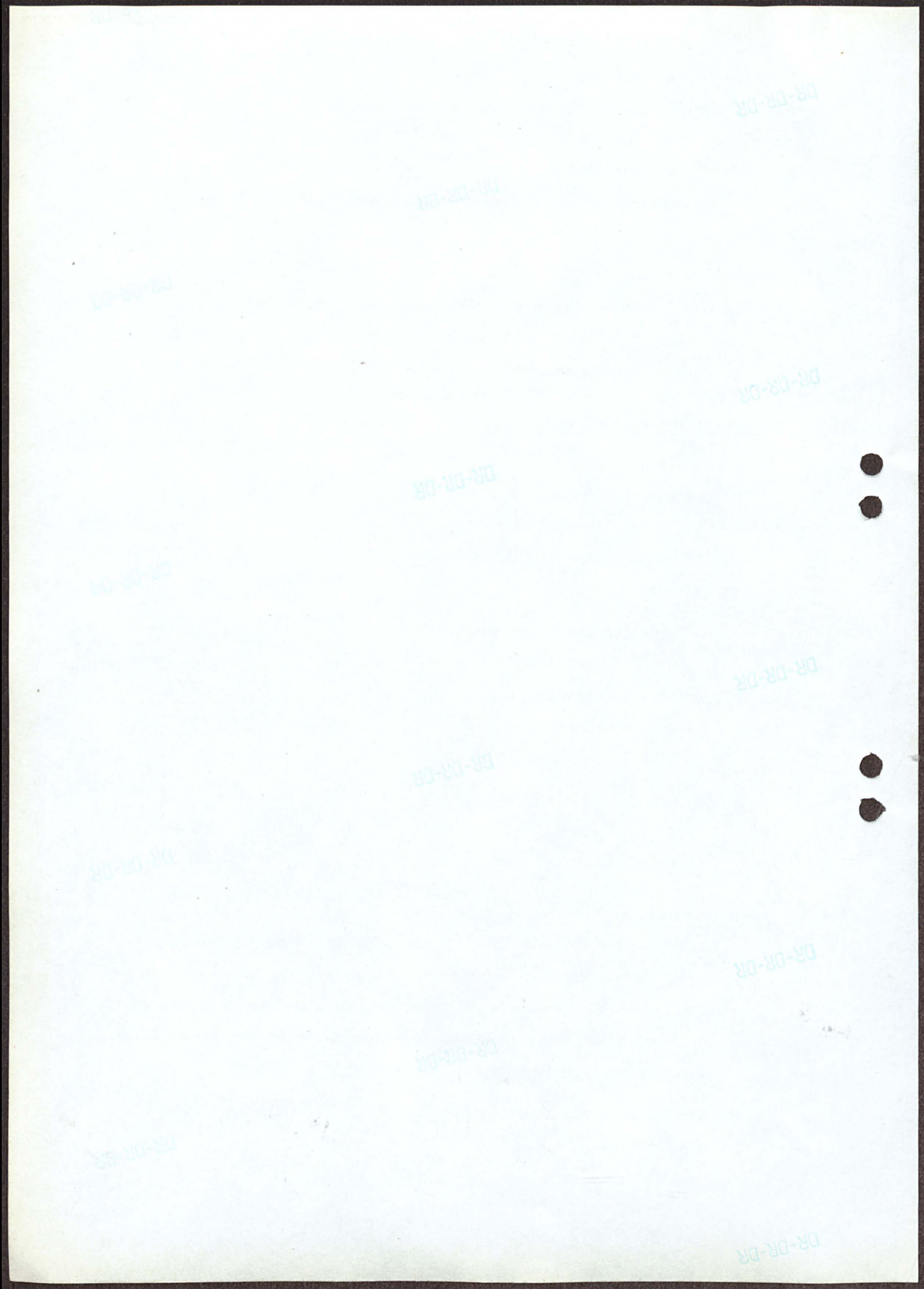

9

AKTIVGESCHÄFT

Für Kreditgewährungen standen der Einlagenzuwachs, die beträchtlichen Rückflüsse aus Darlehen und nicht unerhebliche Beträge aus freigewordenen Mindestreserven zur Verfügung. Die Kreditnachfrage war jedoch sehr unterschiedlich. Während die kurz- und mittelfristigen Kredite sich nur geringfügig veränderten, sind die langfristigen Ausleihungen wie auch in den Vorjahren beträchtlich angewachsen. Die Entwicklung der einzelnen Kreditarten zeigt folgendes Bild:

Kurz- und mittelfristige Kredite

Die ausgeliehenen kurz- und mittelfristigen Kredite betrugen

am 31.12.1966	DM 24.081.244,88
am 31.12.1967	DM 23.682.636,54
Rückgang	DM 398.608,34

Der Durchschnittsbetrag belief sich am

	31.12.1966	31.12.1967
	DM	DM
bei einem Kontokorrentkredit auf	5.142,40	4.789,31
bei einem Darlehen auf (ohne Kommunaldarlehen)	1.542,55	1.708,55

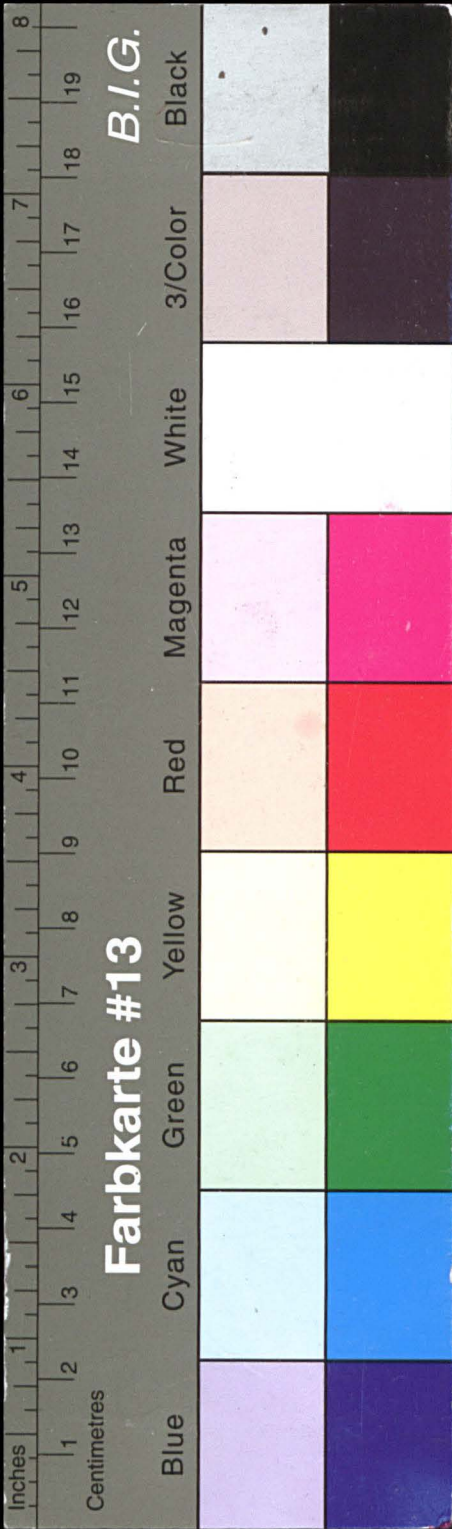

Kreisarchiv Stormarn E103

Gefördert durch die Deutsche Forschungsgemeinschaft (DFG) -
Projektnummer 415708552

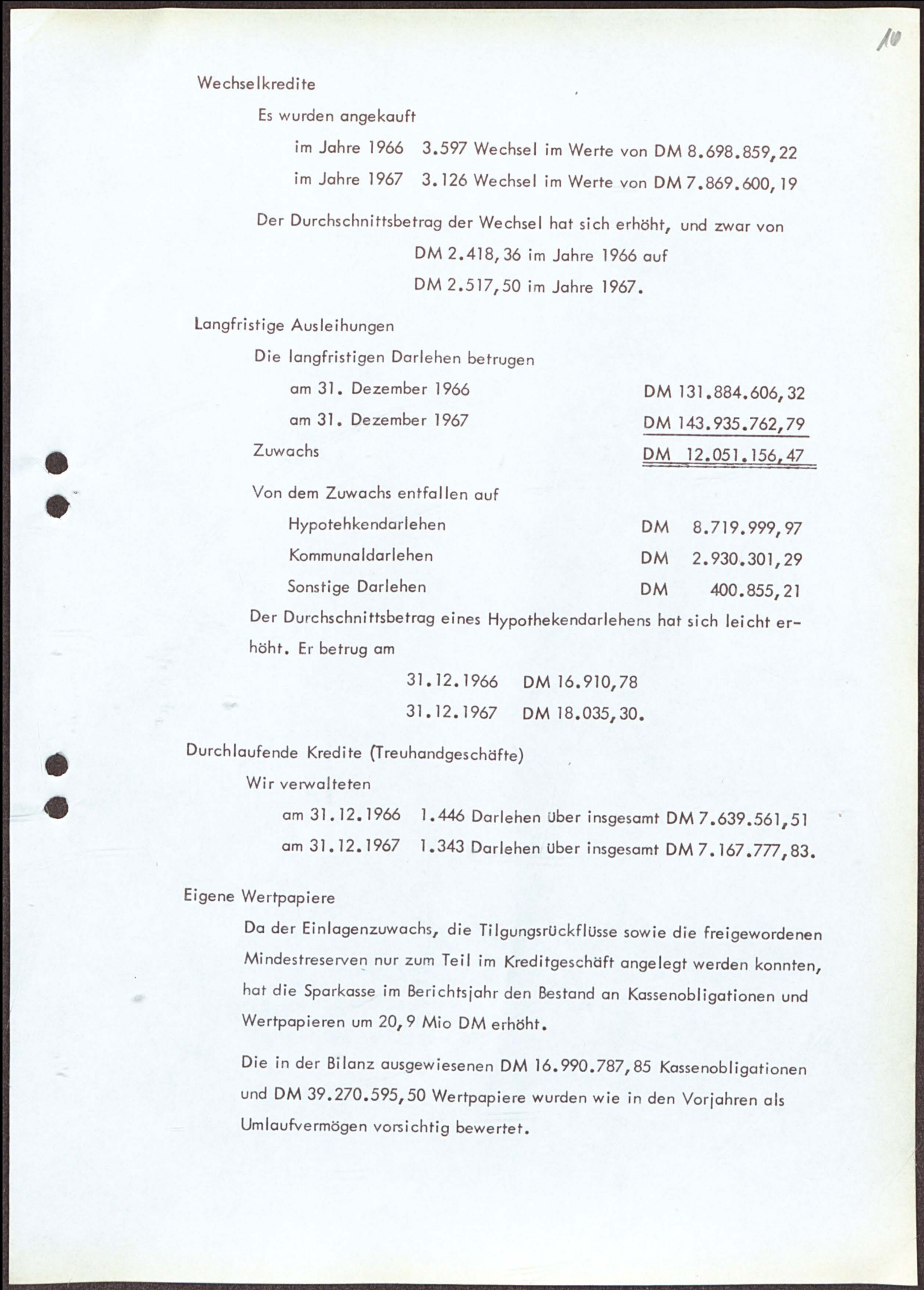
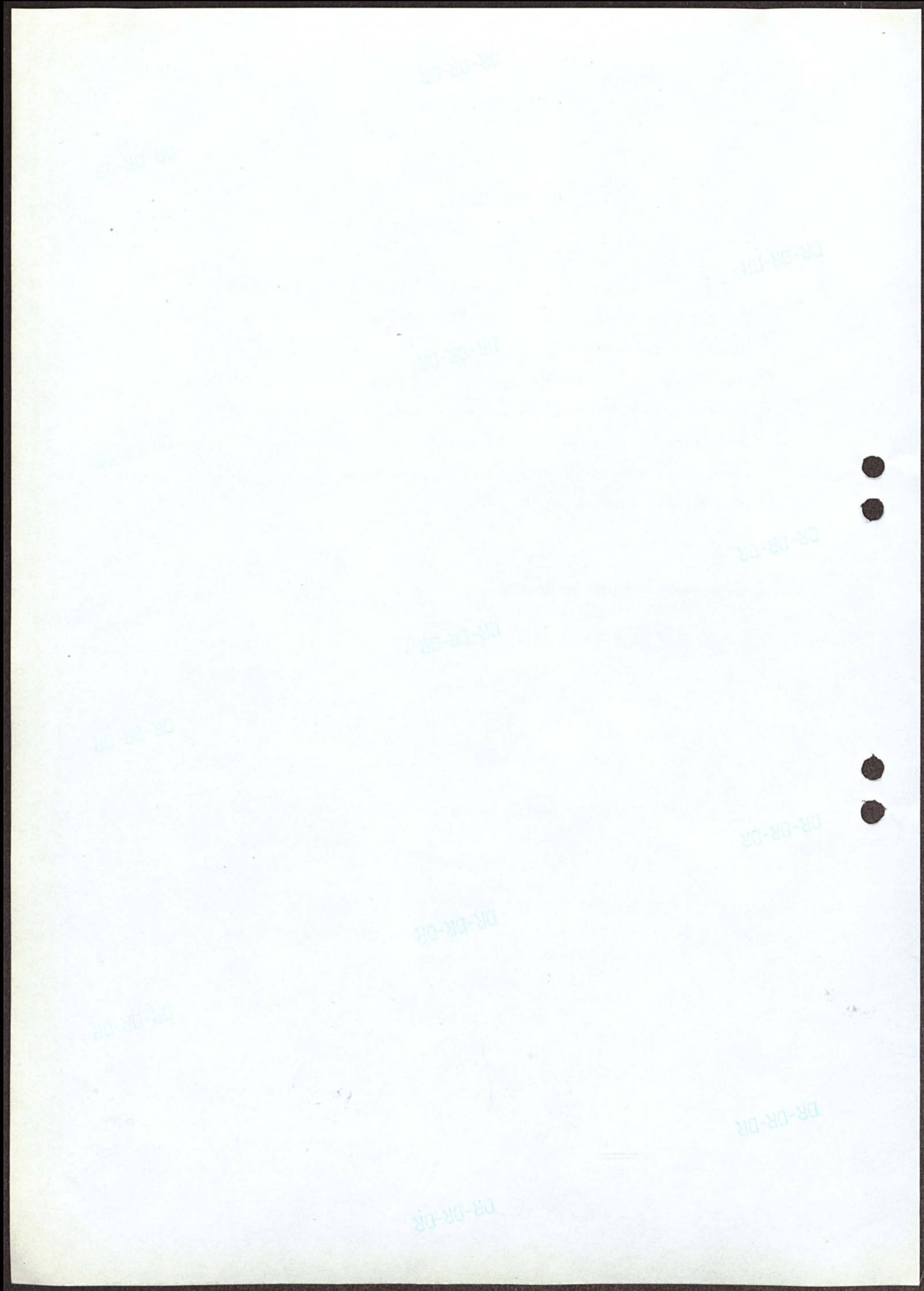

Wechselkredite

Es wurden angekauft

im Jahre 1966	3.597 Wechsel im Werte von DM 8.698.859,22
im Jahre 1967	3.126 Wechsel im Werte von DM 7.869.600,19

Der Durchschnittsbetrag der Wechsel hat sich erhöht, und zwar von
DM 2.418,36 im Jahre 1966 auf
DM 2.517,50 im Jahre 1967.

Langfristige Ausleihungen

Die langfristigen Darlehen betrugen

am 31. Dezember 1966	DM 131.884.606,32
am 31. Dezember 1967	DM 143.935.762,79
Zuwachs	<u>DM 12.051.156,47</u>

Von dem Zuwachs entfallen auf

Hypothekendarlehen	DM 8.719.999,97
Kommunaldarlehen	DM 2.930.301,29
Sonstige Darlehen	DM 400.855,21

Der Durchschnittsbetrag eines Hypothekendarlehens hat sich leicht erhöht. Er betrug am
31.12.1966 DM 16.910,78
31.12.1967 DM 18.035,30.

Durchlaufende Kredite (Treuhandgeschäfte)

Wir verwalteten

am 31.12.1966	1.446 Darlehen über insgesamt DM 7.639.561,51
am 31.12.1967	1.343 Darlehen über insgesamt DM 7.167.777,83.

Eigene Wertpapiere

Da der Einlagenzuwachs, die Tilgungsrückflüsse sowie die freigewordenen Mindestreserven nur zum Teil im Kreditgeschäft angelegt werden konnten, hat die Sparkasse im Berichtsjahr den Bestand an Kassenobligationen und Wertpapieren um 20,9 Mio DM erhöht.

Die in der Bilanz ausgewiesenen DM 16.990.787,85 Kassenobligationen und DM 39.270.595,50 Wertpapiere wurden wie in den Vorjahren als Umlaufvermögen vorsichtig bewertet.

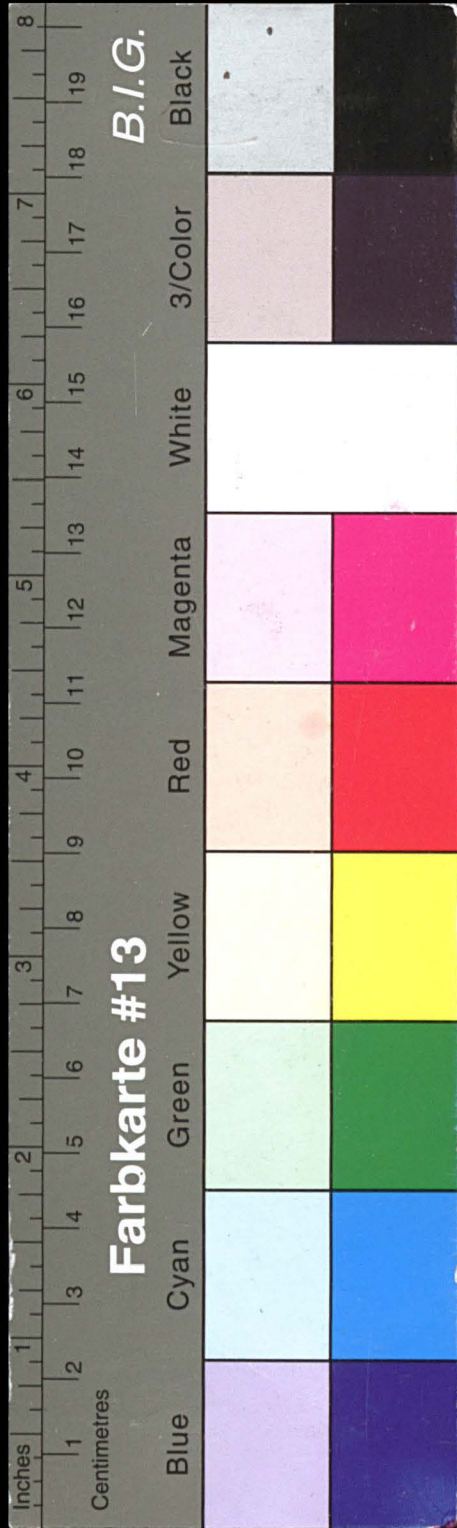

Kreisarchiv Stormarn E103

Gefördert durch die Deutsche Forschungsgemeinschaft (DFG) -
Projektnummer 415708552

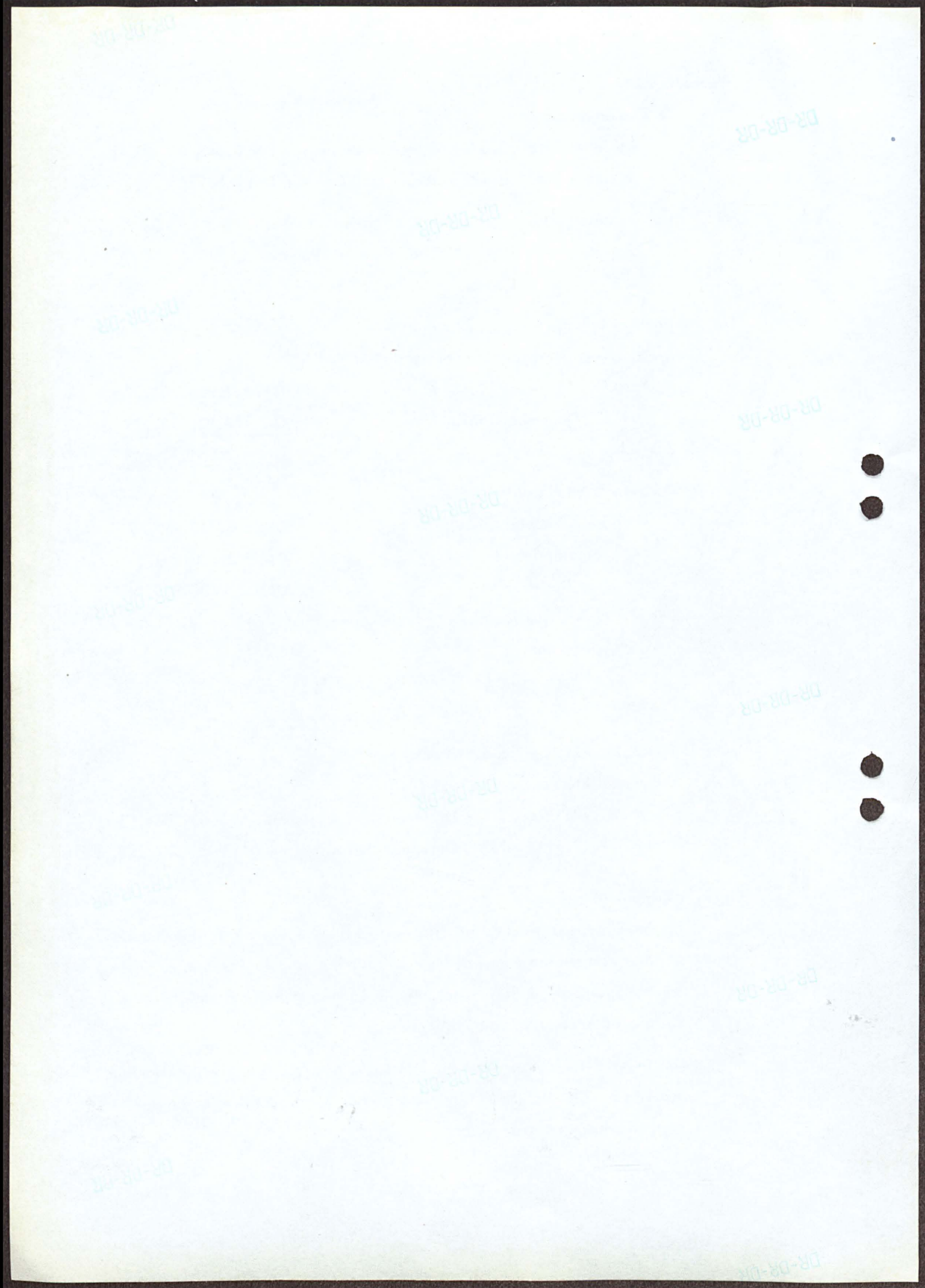

11

Dienstleistungsgeschäfte

Giroverkehr

Es wurden

in 1966	2.463.084	Überweisungen
in 1967	2.828.184	Überweisungen

ausgeführt.

Reiseschecks

Ausgegeben wurden

1966	5.507 Stück im Gesamtbetrage von DM 578.050, --
1967	6.765 Stück im Gesamtbetrage von DM 679.400, --.

Wechseleinzug

Zum Einzug wurden

1966	13.277 Wechsel im Gesamtbetrage von DM 15.508.876, --
1967	12.370 Wechsel im Gesamtbetrage von DM 16.256.916,38

hereingenommen.

Effekten- und Depotgeschäft, Schließfächer

Im Jahre 1967 führten wir aus

2.284 Wertpapieran- und -verkäufe über	DM 3.525.668,03
6.896 Sortenan- und -verkäufe über	DM 2.566.394,05.

Für unsere Kunden verwalteten wir

Ende 1966	3.446 Depots mit einem Nennwert von DM 15.490.513,80
Ende 1967	3.251 Depots mit einem Nennwert von DM 15.924.759,80.

Wir hatten Ende 1967 an unsere Kunden 925 Schließfächer vermietet.

Hypothekengewinnabgabe

Auf 939 Konten wurden DM 2.130.383,45 Abgabeverpflichtungen verwaltet.

Bausparen

Mit der Landesbausparkasse Schleswig-Holstein haben wir auch im Berichtsjahr eng zusammengearbeitet. Zwar waren die von uns vermittelten Neuabschlüsse von Bausparverträgen im Vergleich zum Vorjahr als Folge des Steueränderungsgesetzes rückläufig, sie erreichten jedoch in Anbetracht dieser hemmenden Einflüsse noch einen beachtlichen Umfang. Die Landesbausparkasse hat unseren Kunden wiederum nicht unbeträchtliche Mittel für die Wohnungsbaufinanzierung, insbesondere als zweitstellige Hypotheken, zur Verfügung gestellt.

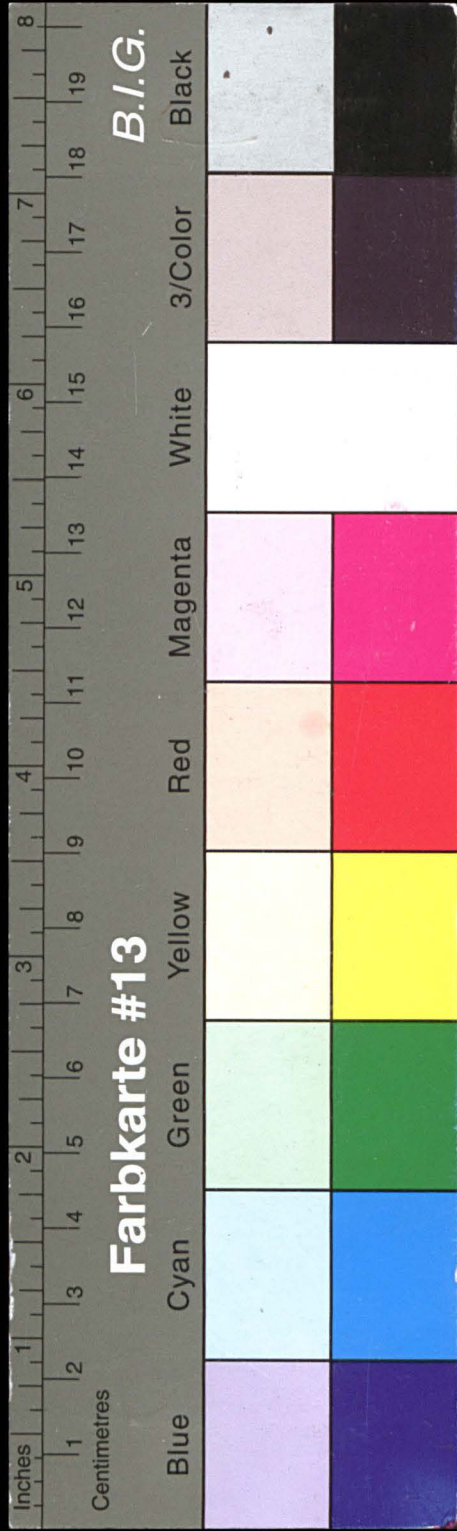

Kreisarchiv Stormarn E103

Gefördert durch die Deutsche Forschungsgemeinschaft (DFG) -
Projektnummer 415708552

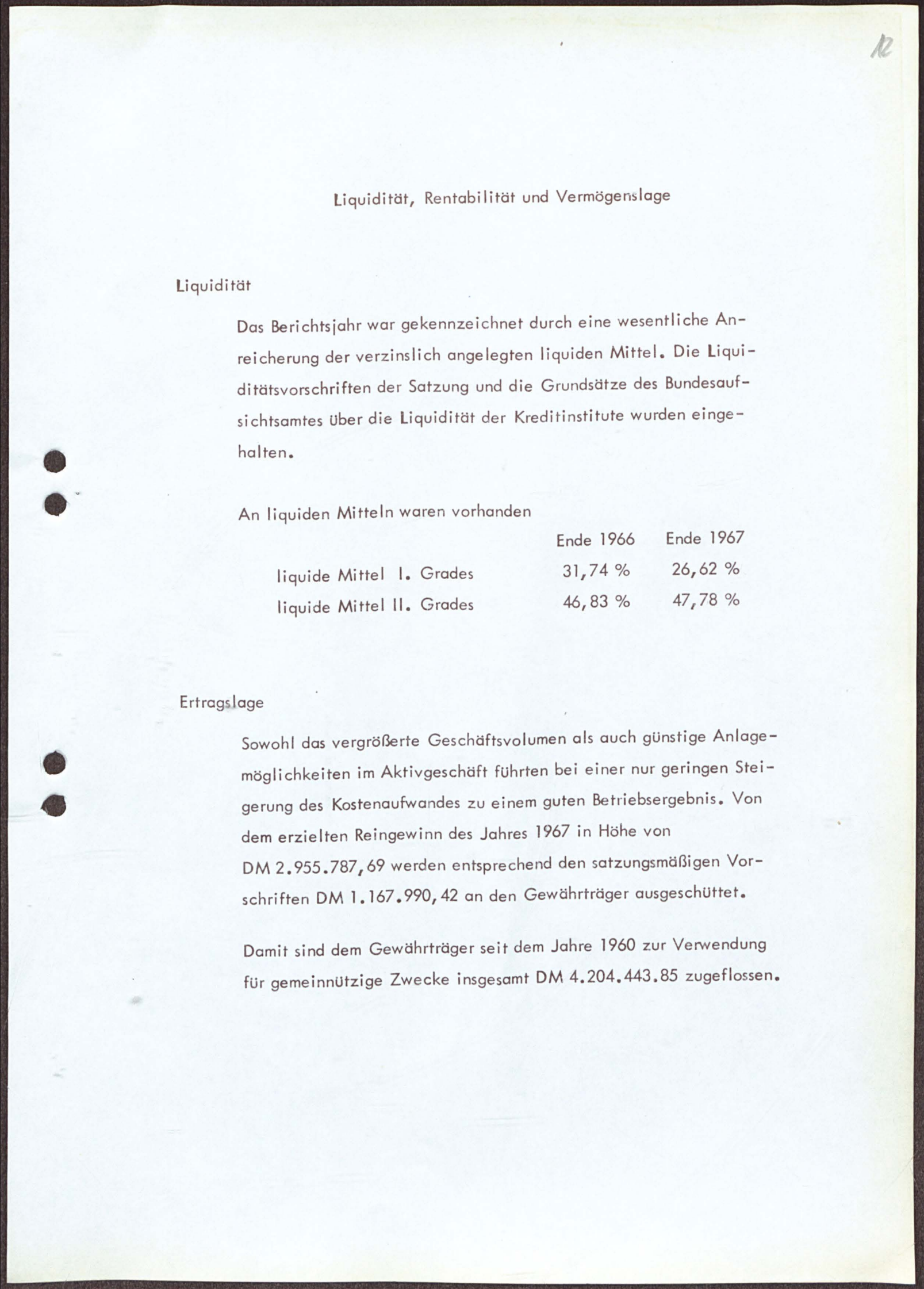
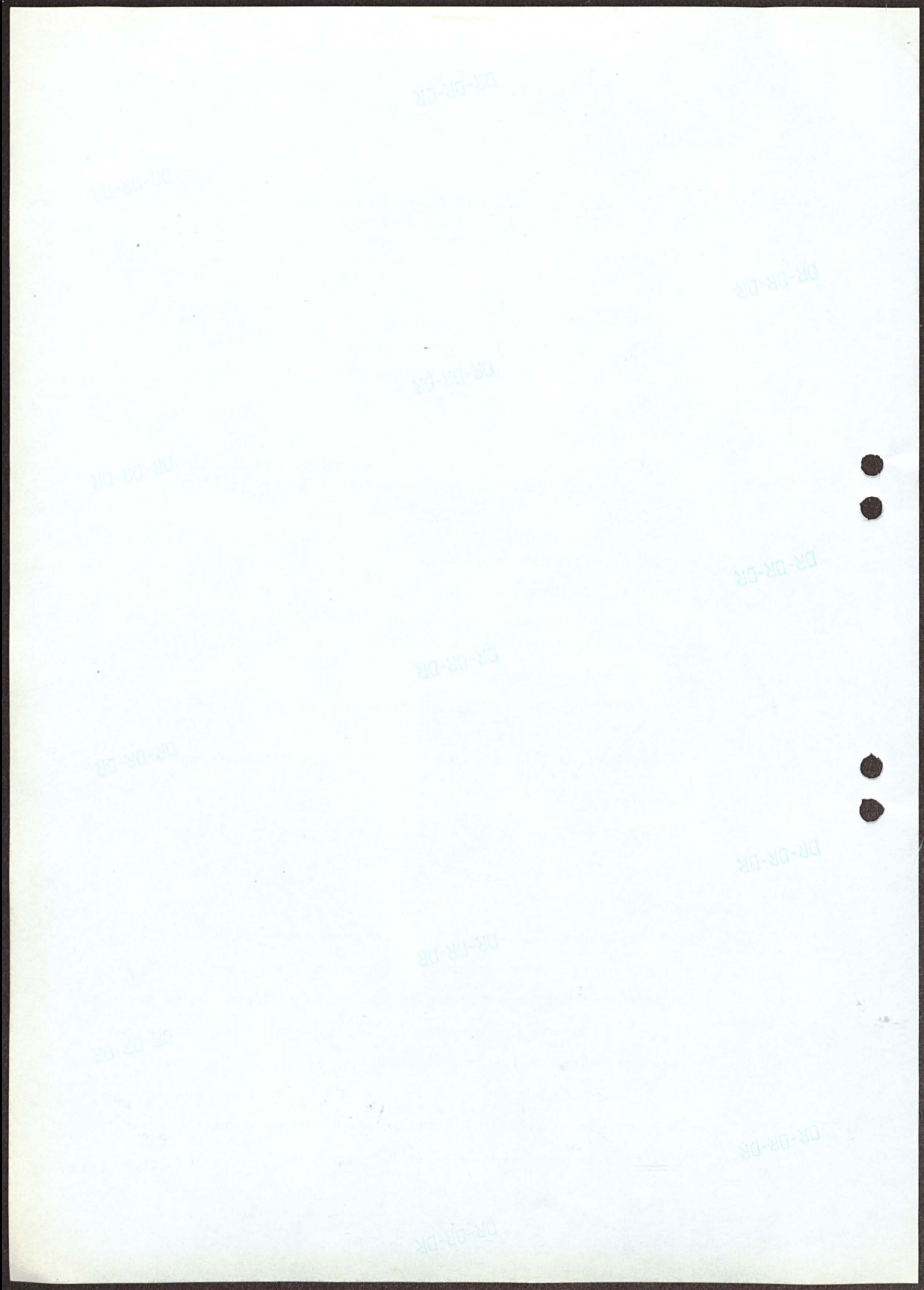

Liquidität, Rentabilität und Vermögenslage

Liquidität

Das Berichtsjahr war gekennzeichnet durch eine wesentliche Anreicherung der verzinslich angelegten liquiden Mittel. Die Liquiditätsvorschriften der Satzung und die Grundsätze des Bundesaufsichtsamtes über die Liquidität der Kreditinstitute wurden eingehalten.

An liquiden Mitteln waren vorhanden

	Ende 1966	Ende 1967
liquide Mittel I. Grades	31,74 %	26,62 %
liquide Mittel II. Grades	46,83 %	47,78 %

Ertragslage

Sowohl das vergrößerte Geschäftsvolumen als auch günstige Anlagemöglichkeiten im Aktivgeschäft führten bei einer nur geringen Steigerung des Kostenaufwandes zu einem guten Betriebsergebnis. Von dem erzielten Reingewinn des Jahres 1967 in Höhe von DM 2.955.787,69 werden entsprechend den satzungsmäßigen Vorschriften DM 1.167.990,42 an den Gewährträger ausgeschüttet.

Damit sind dem Gewährträger seit dem Jahre 1960 zur Verwendung für gemeinnützige Zwecke insgesamt DM 4.204.443,85 zugeflossen.

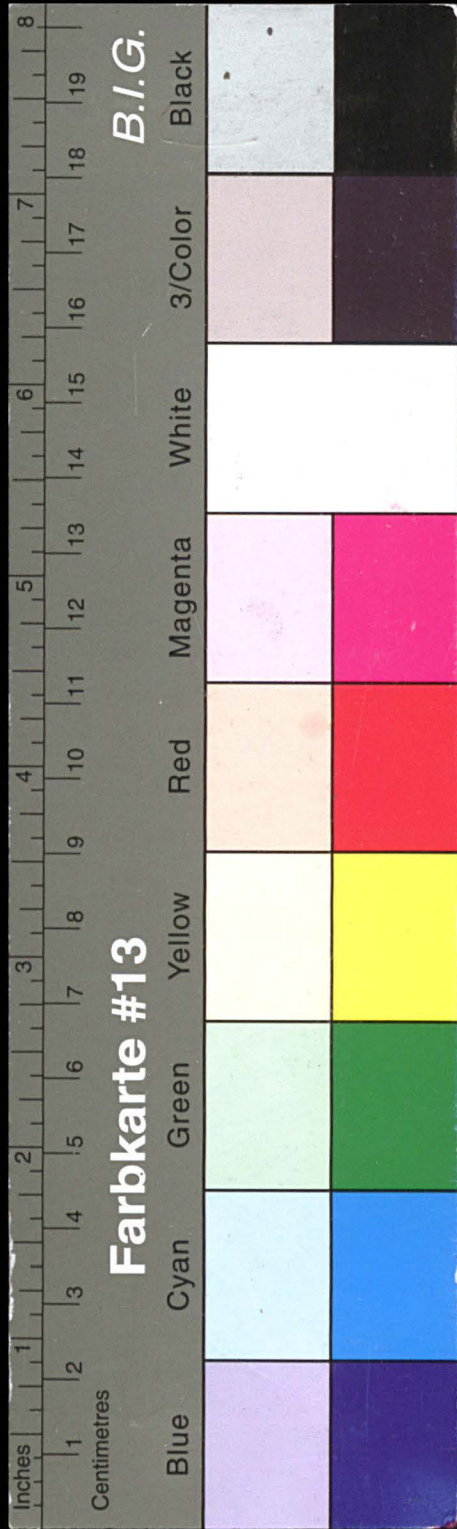

Kreisarchiv Stormarn E103

Gefördert durch die Deutsche Forschungsgemeinschaft (DFG) -
Projektnummer 415708552

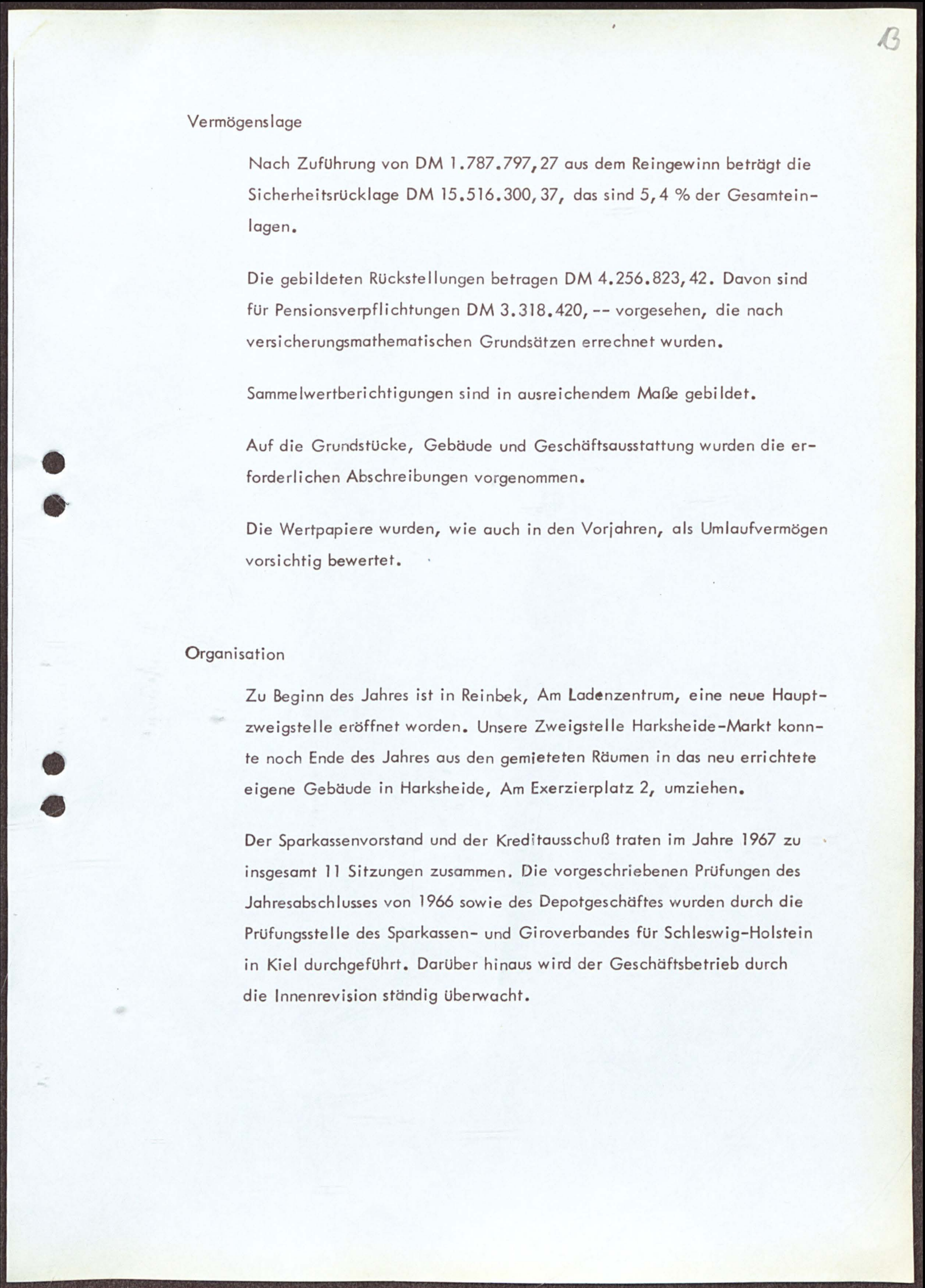
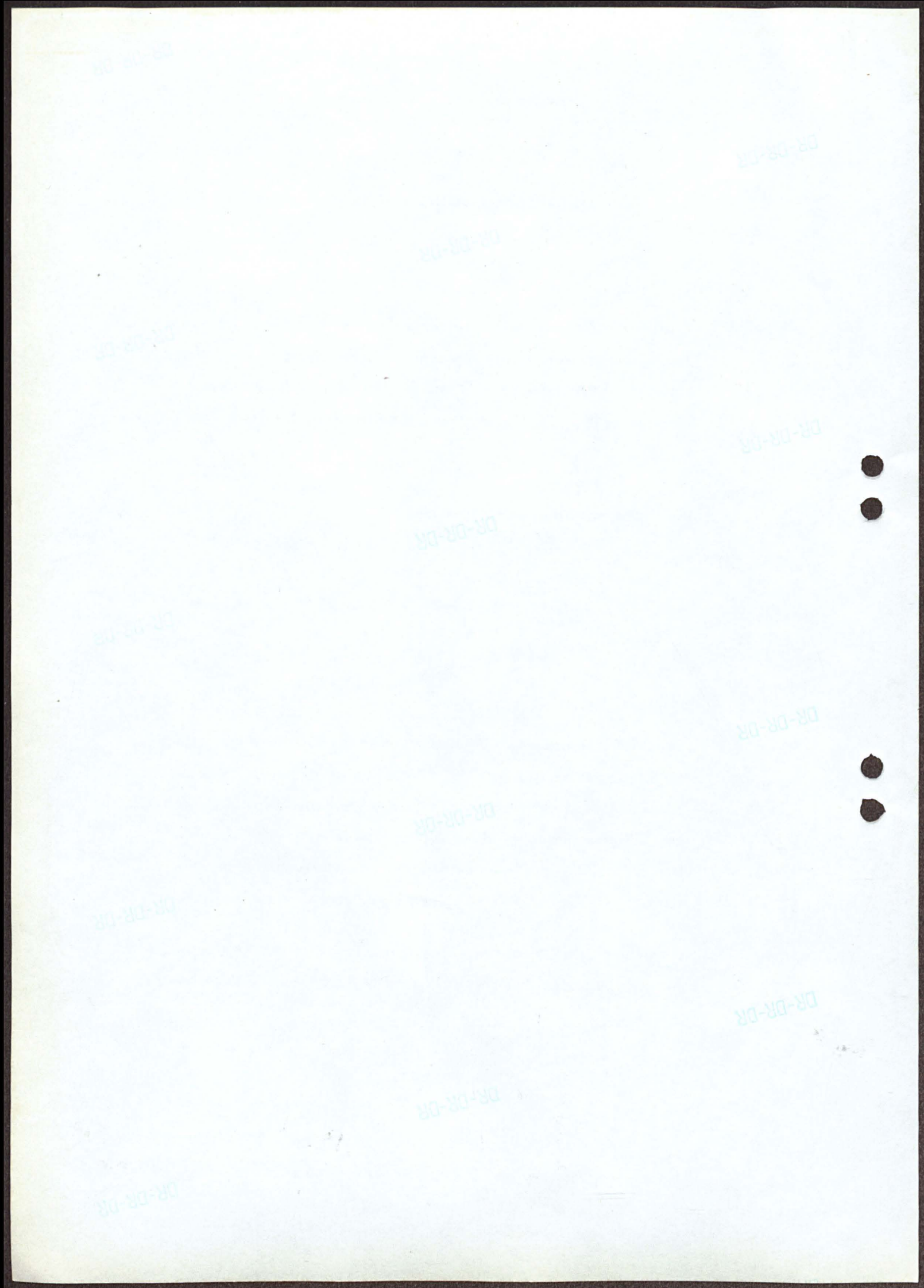

Vermögenslage

Nach Zuführung von DM 1.787.797,27 aus dem Reingewinn beträgt die Sicherheitsrücklage DM 15.516.300,37, das sind 5,4 % der Gesamteinlagen.

Die gebildeten Rückstellungen betragen DM 4.256.823,42. Davon sind für Pensionsverpflichtungen DM 3.318.420, -- vorgesehen, die nach versicherungsmathematischen Grundsätzen errechnet wurden.

Sammelwertberichtigungen sind in ausreichendem Maße gebildet.

Auf die Grundstücke, Gebäude und Geschäftsausstattung wurden die erforderlichen Abschreibungen vorgenommen.

Die Wertpapiere wurden, wie auch in den Vorjahren, als Umlaufvermögen vorsichtig bewertet.

Organisation

Zu Beginn des Jahres ist in Reinbek, Am Ladenzentrum, eine neue Hauptzweigstelle eröffnet worden. Unsere Zweigstelle Harksheide-Markt konnte noch Ende des Jahres aus den gemieteten Räumen in das neu errichtete eigene Gebäude in Harksheide, Am Exerzierplatz 2, umziehen.

Der Sparkassenvorstand und der Kreditausschuß traten im Jahre 1967 zu insgesamt 11 Sitzungen zusammen. Die vorgeschriebenen Prüfungen des Jahresabschlusses von 1966 sowie des Depotgeschäftes wurden durch die Prüfungsstelle des Sparkassen- und Giroverbandes für Schleswig-Holstein in Kiel durchgeführt. Darüber hinaus wird der Geschäftsbetrieb durch die Innenrevision ständig überwacht.

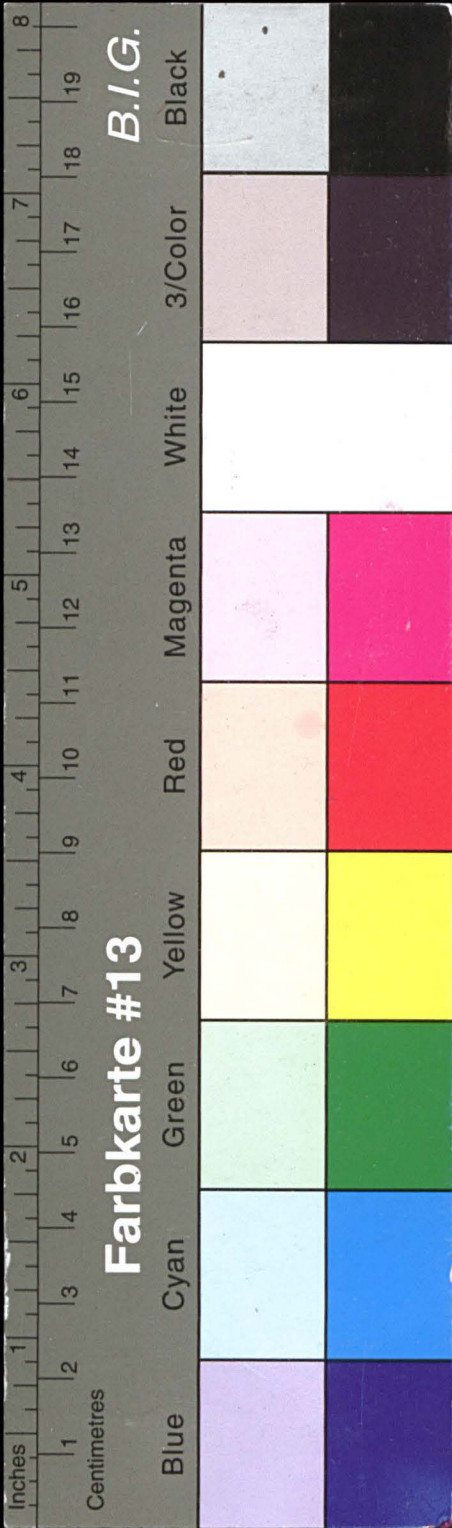

Kreisarchiv Stormarn E103

Gefördert durch die Deutsche Forschungsgemeinschaft (DFG) -
Projektnummer 415708552

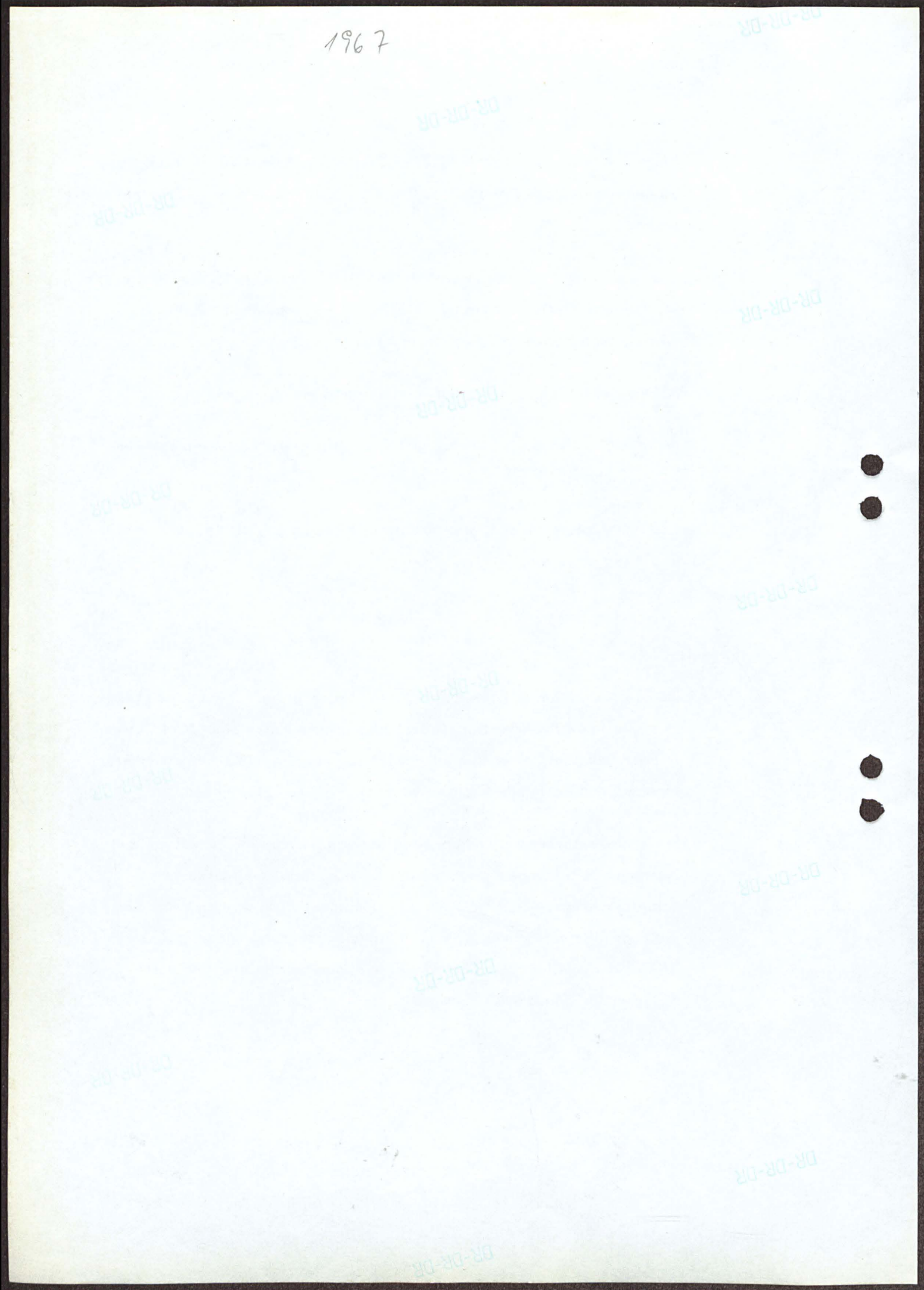

14

Unsere Mitarbeiter

Am Ende des Berichtsjahres waren bei uns beschäftigt:

	Beamte	Angestellte	Lehrlinge	Insgesamt
Ende 1966	12	206	90	308
Ende 1967	11	217	103	331

Die Gesamtzahl der Mitarbeiter verteilt sich auf

	männliche	weibliche
Beamte	11	-
Angestellte	96	121
Lehrlinge	37	66
	144	187
=	43,5 %	56,5 %

Weitere 3 Mitarbeiter bestanden im abgelaufenen Jahr die Sparkassenprüfung. Die Zahl der Mitarbeiter mit abgelegter Fachprüfung erhöht sich somit auf 33 Beamte und Angestellte.

Für langjährige treue Mitarbeit wurden besonders geehrt

anlässlich des 40-jährigen Dienstjubiläums

Herr Werner V o ß ,
Herr Hermann H e ß ,

anlässlich des 25-jährigen Dienstjubiläums

Frau Helga S e i d l e r .

Der stark gestiegene Geschäftsumfang sowie die verschärfte Konkurrenzlage for-
derten von allen Betriebsangehörigen Arbeitsbereitschaft und Pflichttreue. Für
die durch Fleiß und Tüchtigkeit erreichte betriebliche Leistungssteigerung sei
auch an dieser Stelle allen Mitarbeiterinnen und Mitarbeitern gedankt.

Die Zusammenarbeit mit dem Personalrat war stets von gegenseitigem Vertrauen
und Verständnis für die Belange des Betriebes und der Mitarbeiter getragen.

Ausblick

Die gute Geschäftsentwicklung des Jahres 1967 hat sich auch in
den ersten Monaten 1968 fortgesetzt.

Auch im Jahre 1968 wird die Sparkasse stets bemüht sein, die Wün-
sche ihrer Kunden zu erfüllen und weiterhin zum Wohle der heimischen
Wirtschaft beizutragen.

Landrat

Sparkassendirektor

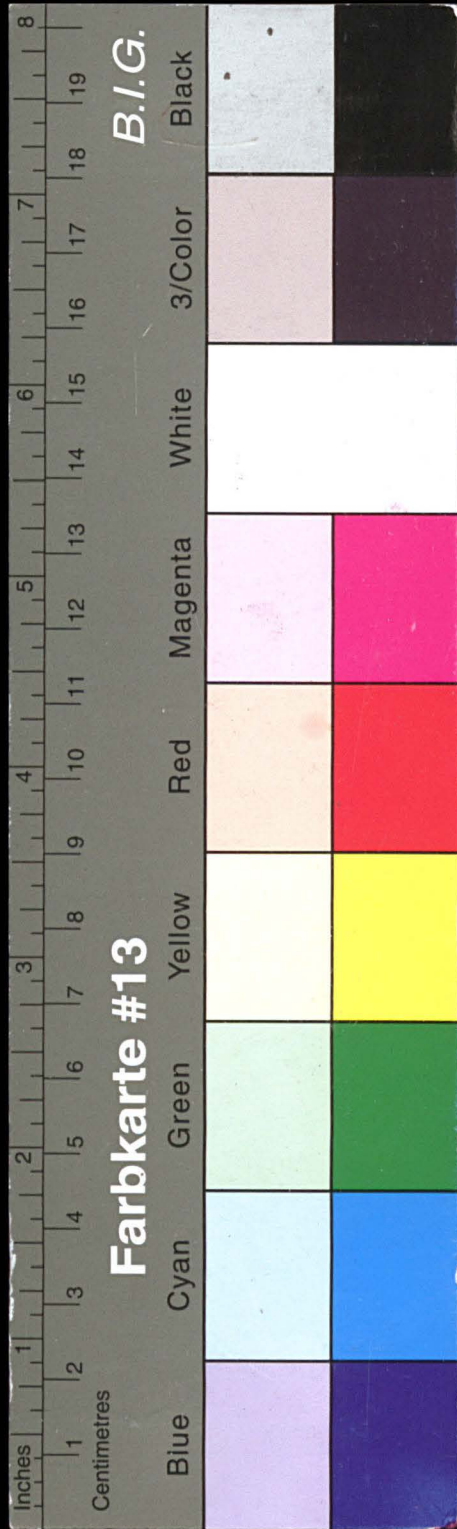

Kreisarchiv Stormarn E103

Gefördert durch die Deutsche Forschungsgemeinschaft (DFG) -
Projektnummer 415708552

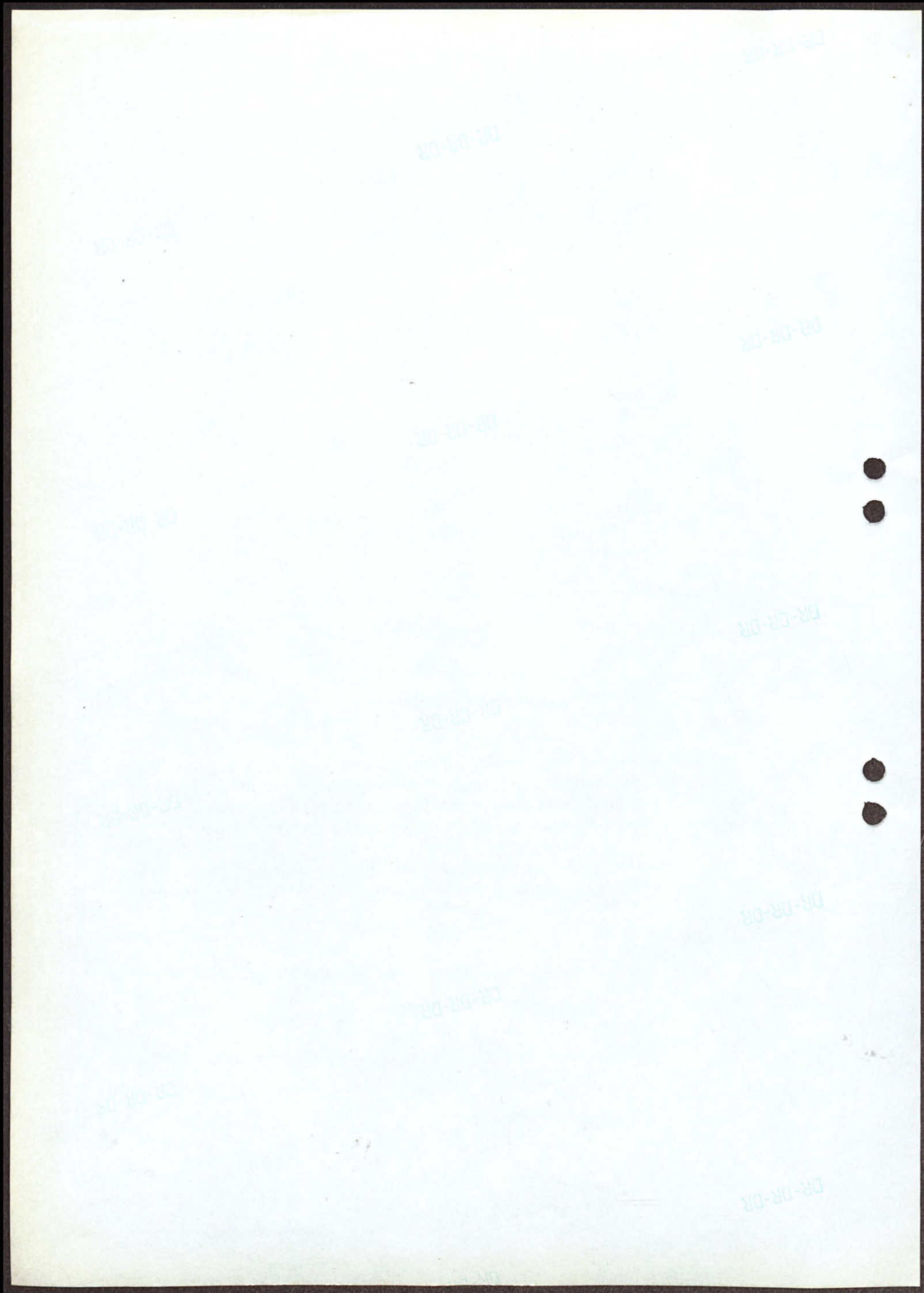

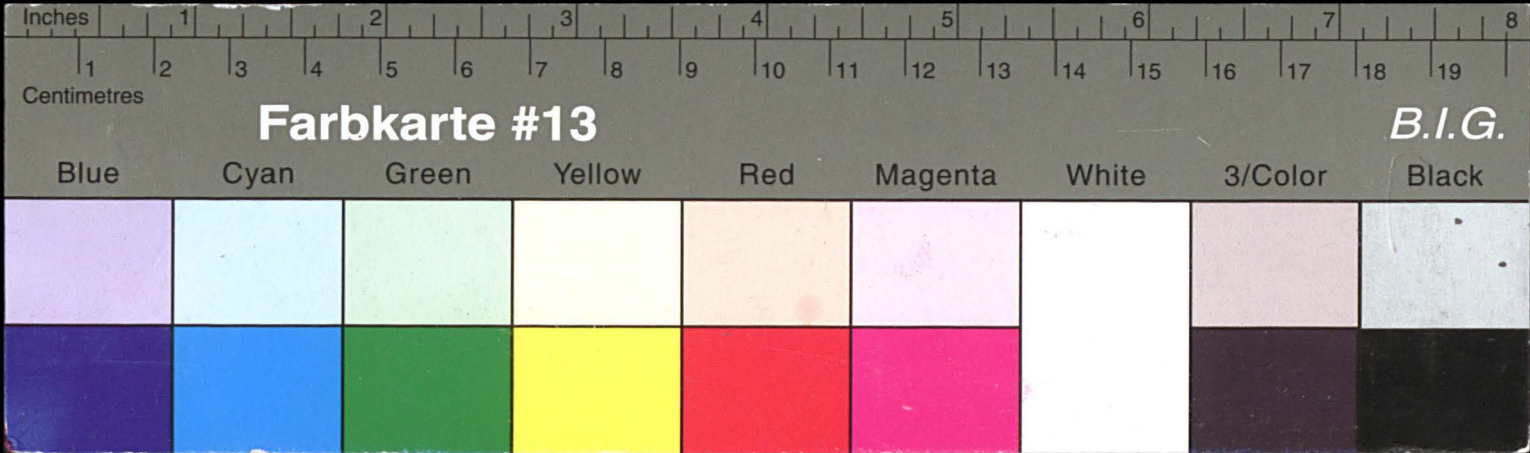

Kreisarchiv Stormarn E103

Gefördert durch die Deutsche Forschungsgemeinschaft (DFG) -
Projektnummer 415708552

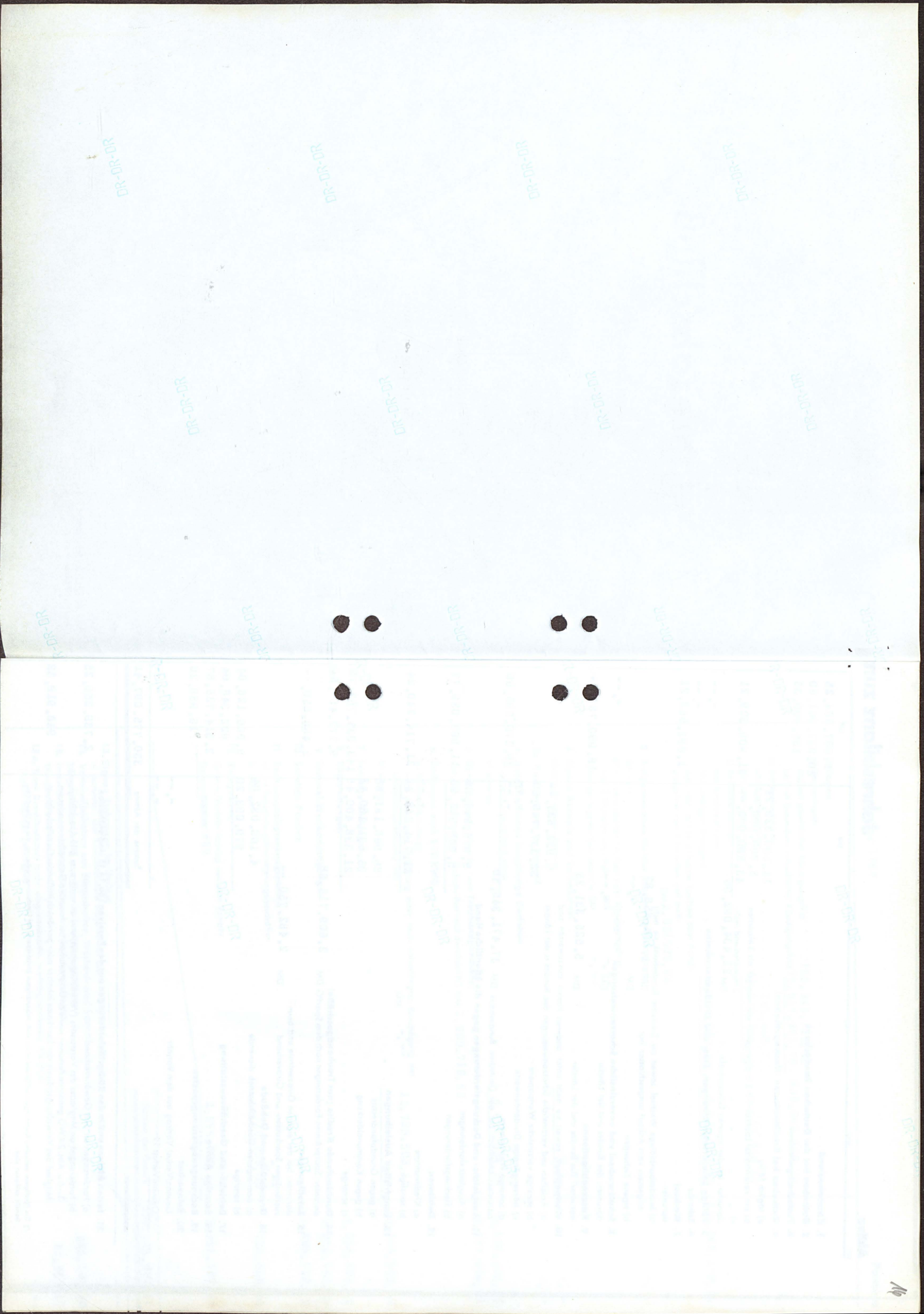



Kreisarchiv Stormarn E103

Gefördert durch die Deutsche Forschungsgemeinschaft (DFG) -
Projektnummer 415708552

Aktiva

Jahresbilanz zum

31. Dezember 1967

Passiva

	DM	DM
1. Kassenbestand		1.687.664,25
2. Guthaben bei der Deutschen Bundesbank		10.937.961,60
3. Postcheckguthaben		165.800,33
4. Guthaben bei Kreditinstituten (Nostro Guthaben)		
a) täglich fällig	11.509.329,21	
b) mit vereinbarter Laufzeit od. Kündigungsfrist von weniger als 3 Monaten	6.800.000,--	
c) " " " " " 3 Monaten und mehr	43.600.000,--	
darunter: bei der eigenen Girozentrale	DM 21.434.092,96	
5. Fällige Schuldverschreibungen, Zins- und Dividendenscheine		--
6. Schecks		--
7. Wechsel		1.691.563,21
darunter:		
a) bundesbankfähige Wechsel, soweit die Deutsche Bundesbank sie nicht allgemein vom Ankauf ausgeschlossen hat	DM 1.174.858,87	
b) eigene Ziehungen	DM --	
8. Schatzwechsel und unverzinsliche Schatzanweisungen		--
darunter: des Bundes und der Länder	DM --	
9. Kassenobligationen		
darunter: des Bundes und der Länder	DM 5.525.331,25	
10. Wertpapiere, soweit sie nicht unter anderen Posten auszuweisen sind		
a) Anleihen und verzinsliche Schatzanweisungen des Bundes u. der Länder	6.932.835,--	
b) sonstige verzinsliche Wertpapiere	32.337.760,50	
c) börsengängige Dividendenwerte	--	
d) sonstige Wertpapiere	--	
darunter: beleihbar bei der Deutschen Bundesbank	DM 37.471.345,50	
11. Ausgleichs- und Deckungsforderungen gegen die öffentliche Hand		
a) Ausgleichsforderungen	5.976.546,89	
b) Deckungsforderungen	5.989.512,88	
12. Debitoren		
a) Kreditinstitute	--	
b) sonstige	21.714.240,24	
13. Langfristige Ausleihungen		
a) gegen Grundpfandrechte	86.966.181,88	
b) gegen Kommunaldeckung	35.631.180,42	
c) sonstige	21.338.400,49	
14. Durchlaufende Kredite (nur Treuhandgeschäfte)		
darunter: Sparprämien-Forderungen nach dem SparPG	DM 2.609.716,68	
15. Beteiligungen		
darunter: bei der eigenen Girozentrale und beim zuständigen Sparkassen- und Giroverband	DM 2.482.750,--	
16. Grundstücke und Gebäude		
a) dem eigenen Geschäftsbetrieb dienende	4.106.032,84	
b) sonstige	979.093,20	
17. Betriebs- und Geschäftsausstattung		
18. Sonstige Aktiva		
19. Rechnungsabgrenzungsposten		
20. Reinverlust		
Gewinn/Verlust-Vortrag aus dem Vorjahr	--	
Gewinn/Verlust 19	--	
Summe der Aktiva		330.775.097,41

21. In den Aktiven und in den Rückgriffsforderungen aus den Passiven 13a, 14, 15 sind enthalten
- Forderungen an den Gewährverband
 - Forderungen an Mitglieder des Vorstandes (Verwaltungsrates) und an andere im § 15 Abs. 1 Nr. 1, 3-6 u. Abs. 2 KWG genannte Personen sowie an Unternehmen, bei denen ein Geschäftsleiter oder ein Mitglied des Verwaltungsträgers der Sparkasse Inhaber oder persönlich haftender Gesellschafter ist

*) Die Postitionen enthalten Änderungen auf Grund einer noch unbestätigten Berichtigung der Umstellungsrechnung, die im Geschäftsbericht erläutert sind.

	DM	DM	DM
1. Einlagen			
a) Spareinlagen			
aa) mit gesetzlicher Kündigungsfrist	155.345.119,03		
bb) mit besonders vereinbarter Kündigungsfrist	75.517.361,76	230.862.480,79	
b) Sichteinlagen von			
aa) Kreditinstituten	291.405,57		
bb) sonstigen Einlegern	50.272.355,10	50.563.760,67	
c) Befristete Einlagen von			
aa) Kreditinstituten	--		
bb) sonstigen Einlegern	5.539.957,45	5.539.957,45	286.966.198,91
darunter: mit vereinbarter Laufzeit oder Kündigungsfrist von 3 Monaten und mehr	DM 2.631.935,84		
2. Aufgenommene Gelder (Nostroverpflichtungen)			--
darunter:			
a) mit vereinbarter Laufzeit oder Kündigungsfrist von 3 Monaten und mehr	DM --		
b) bei der eigenen Girozentrale	DM --		
3. Eigene Akzepte und Solawechsel			--
abzüglich eigener Bestand			--
3a. Anweisungen im Umlauf			--
4. Aufgenommene langfristige Darlehen			
a) gegen Grundpfandrechte			
b) sonstige		8.696.834,75	8.696.834,75
5. Durchlaufende Kredite (nur Treuhandgeschäfte)			9.777.494,51
darunter: Sparprämien-Gutschriften nach dem SparPG	DM 2.609.716,68		
6. Rücklagen nach § 10 KWG			
a) Sicherheitsrücklage nach Absetzung / Erhöhung einer noch unbestätigten Berichtigung der Umstellungsrechnung von	DM --	13.728.503,10	13.728.503,10
b) sonstige		--	
7. Sonstige Rücklagen			--
8. Rückstellungen			4.256.823,42
9. Sammel-Wertberichtigungen			2.058.763,--
10. Sonstige Passiva			1.605.732,10
11. Rechnungsabgrenzungsposten			
a) aus Teilzahlungsfinanzierungsgeschäften		--	
b) sonstige		728.959,93	728.959,93
12. Reingewinn			
Gewinn/Verlust-Vortrag aus dem Vorjahr		--	
Gewinn/Verlust 1967		2.955.787,69	2.955.787,69
Summe der Passiva			330.775.097,41

13. Eigene Ziehungen im Umlauf
- a) darunter: den Kreditnehmern abgerechnet DM --
14. Verbindlichkeiten aus Bürgschaften, Wechsel- und Scheckbürgschaften sowie aus Gewährleistungsverträgen
15. Indossamentverbindlichkeiten aus weitergegebenen Wechseln und Auslandschecks
- 15a. Dem Kreditnehmer nicht abgerechnete, weitergegebene Wechsel (außer eigenen Ziehungen)

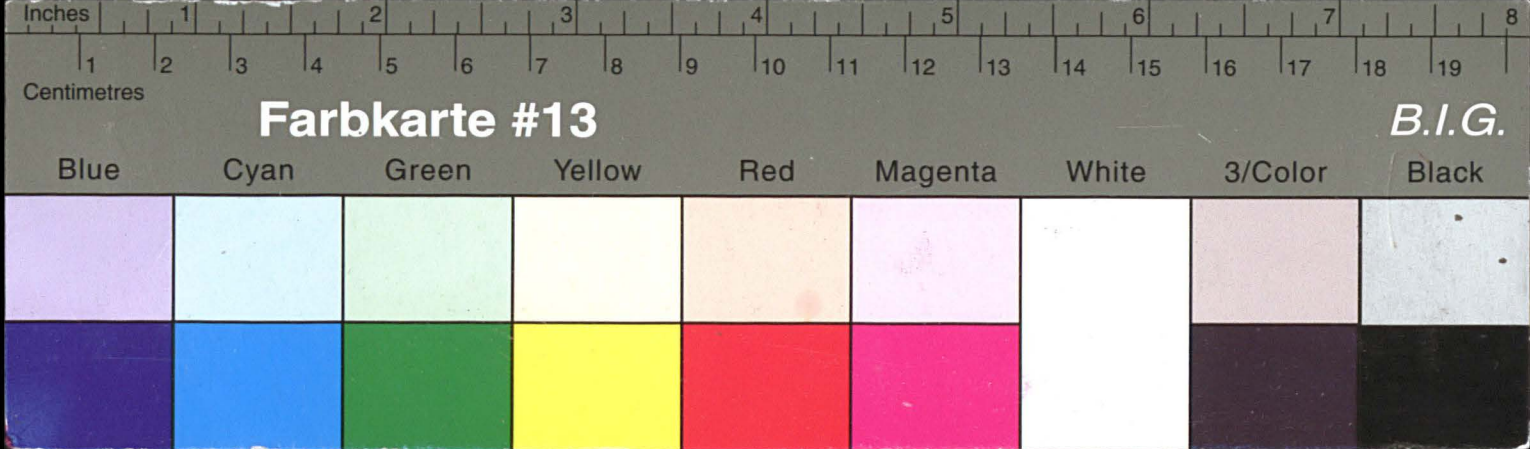

Kreisarchiv Stormarn E103

Gefördert durch die Deutsche Forschungsgemeinschaft (DFG) -
Projektnummer 415708552

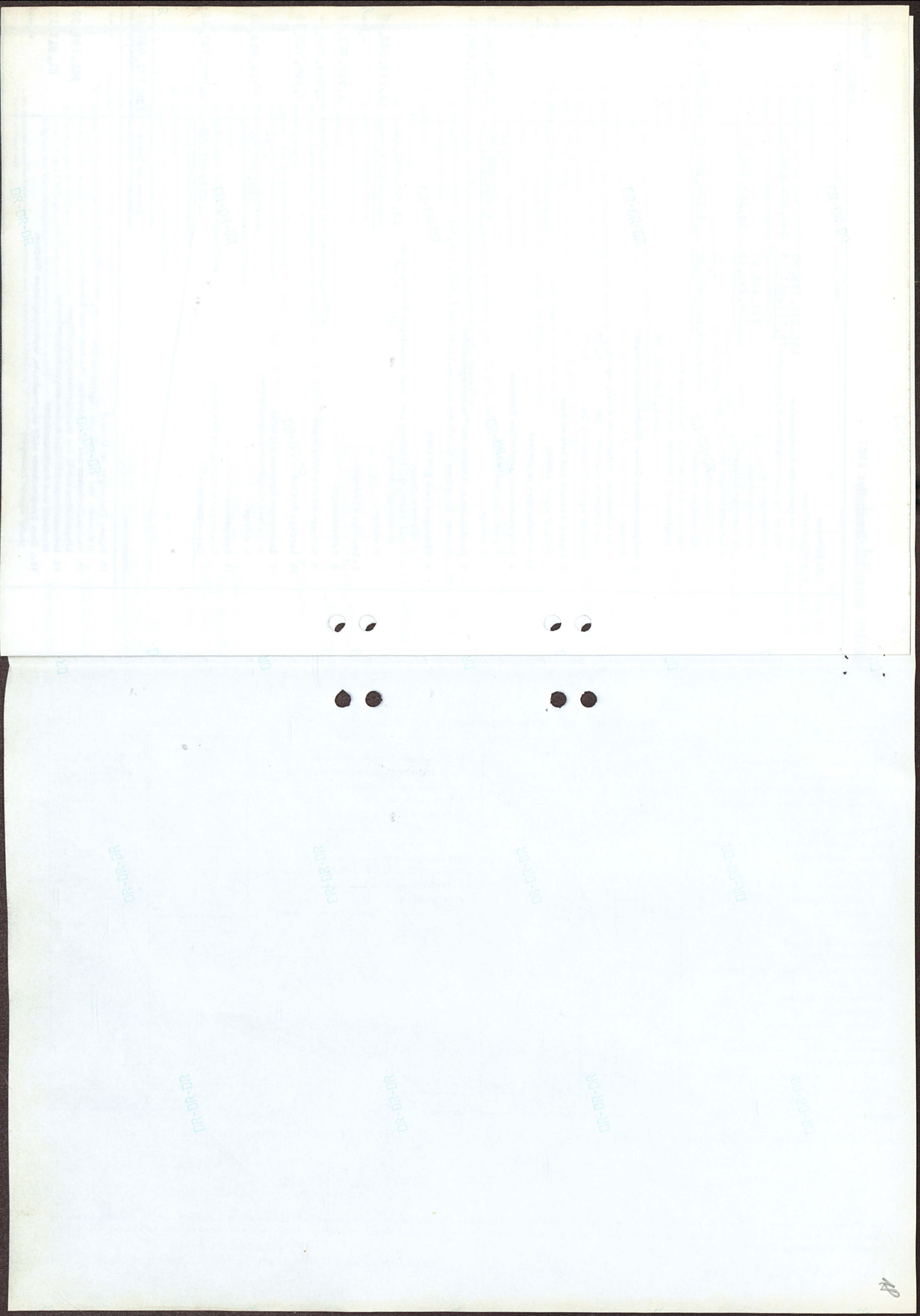

Kreisarchiv Stormarn E103

Gefördert durch die Deutsche Forschungsgemeinschaft (DFG) -
Projektnummer 415708552

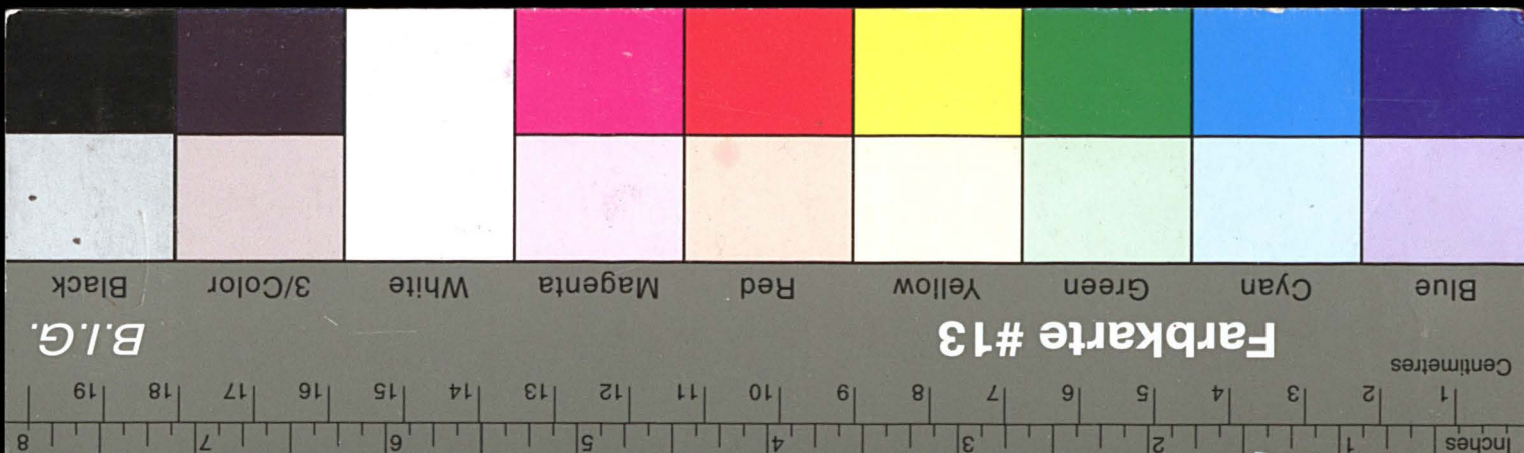

19

STATISTISCHER ANHANG

Gewinn- und Verlustrechnung für das Jahr 1967

Aufwand	DM	DM	Ertrag	DM	DM
1. Zinsen und Kreditprovisionen			1. Zinsen und Kreditprovisionen		18.629.861,12
a) Spareinlagenzinsen	8.927.829,91		2. Sonstige Provisionen und Gebühren		1.095.237,31
b) Zinsen für Giroeinlagen und Depositen	321.089,21		3. Erträge aus Beteiligungen		109.441,80
c) Zinsen und Provisionen für aufgenommene Gelder	333.982,26		4. Kursgewinne		20.101,81
d) sonstige Zinsen	4.670,62	9.587.572,--	5. Rückgriff auf die Rücklagen		
2. Sonstige Provisionen und Gebühren		6.353,11	a) auf die Sicherheitsrücklage	--	--
3. Verwaltungskosten			b) auf sonstige	--	--
a) persönliche			6. Sonstige Erträge		202.265,28
1. Gehälter und Löhne	3.769.591,49		davon DM 93.636,84 Grundstückserträge		
2. Soziale Abgaben	273.670,64	4.043.262,13	7. Zuwendungen		--
b) sächliche		1.241.763,04	8. Reinverlust 19		--
4. Steuern		5.285.025,17	Gewinn/Verlust-Vortrag aus dem Vorjahr		--
5. Abschreibungen und Wertberichtigungen auf		772.357,78	Verlust		--
a) Gebäude, Grundstücke und Betriebsausstattg.	304.848,98				
b) Hypotheken	45.115,--				
c) sonstige Forderungen	1.015.153,18	1.365.117,16			
d) Wertpapiere	--	84.694,41			
6. Sonstige Aufwendungen					
davon DM 83.337,05 Grundstücksaufwendung (einschl. Grundsteuern)					
7. Reingewinn 1967	2.955.787,69				
Gewinn/Verlust-Vortrag aus dem Vorjahr	--	2.955.787,69			
Gewinn		20.056.907,32			
	Summe	20.056.907,32		Summe	20.056.907,32

Bad Oldesloe, den 27. Februar 1968

Der Vorstand der Kreissparkasse Stormarn

[Signature] Vorsitzender
[Signature] Sparkassenleiter

Nach pflichtmäßiger Prüfung auf Grund der Schriften, Bücher und sonstigen Unterlagen des Betriebes sowie der erteilten Aufklärungen und Nachweise wird festgestellt, daß die Buchführung und der Jahresabschluß sowie der Jahresbericht den gesetzlichen Vorschriften und den einschlägigen Bestimmungen entsprechen, und daß im übrigen auch die wirtschaftlichen Verhältnisse des Betriebes wesentliche Beanstandungen nicht ergeben haben.

Kiel, den 196

Sparkassen- und Giroverbandes für Schleswig-Holstein, Kiel

Wirtschaftsprüfer Revisionsdirektor stellv. Revisionsdirektor

Prüfungsstelle des

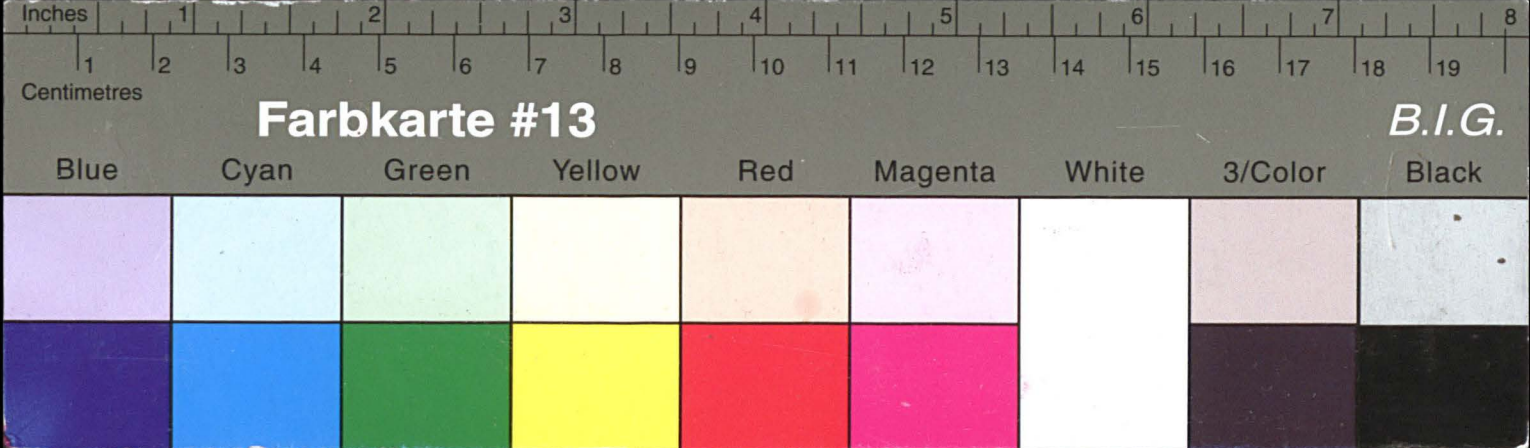

Kreisarchiv Stormarn E103

Gefördert durch die Deutsche Forschungsgemeinschaft (DFG) -
Projektnummer 415708552

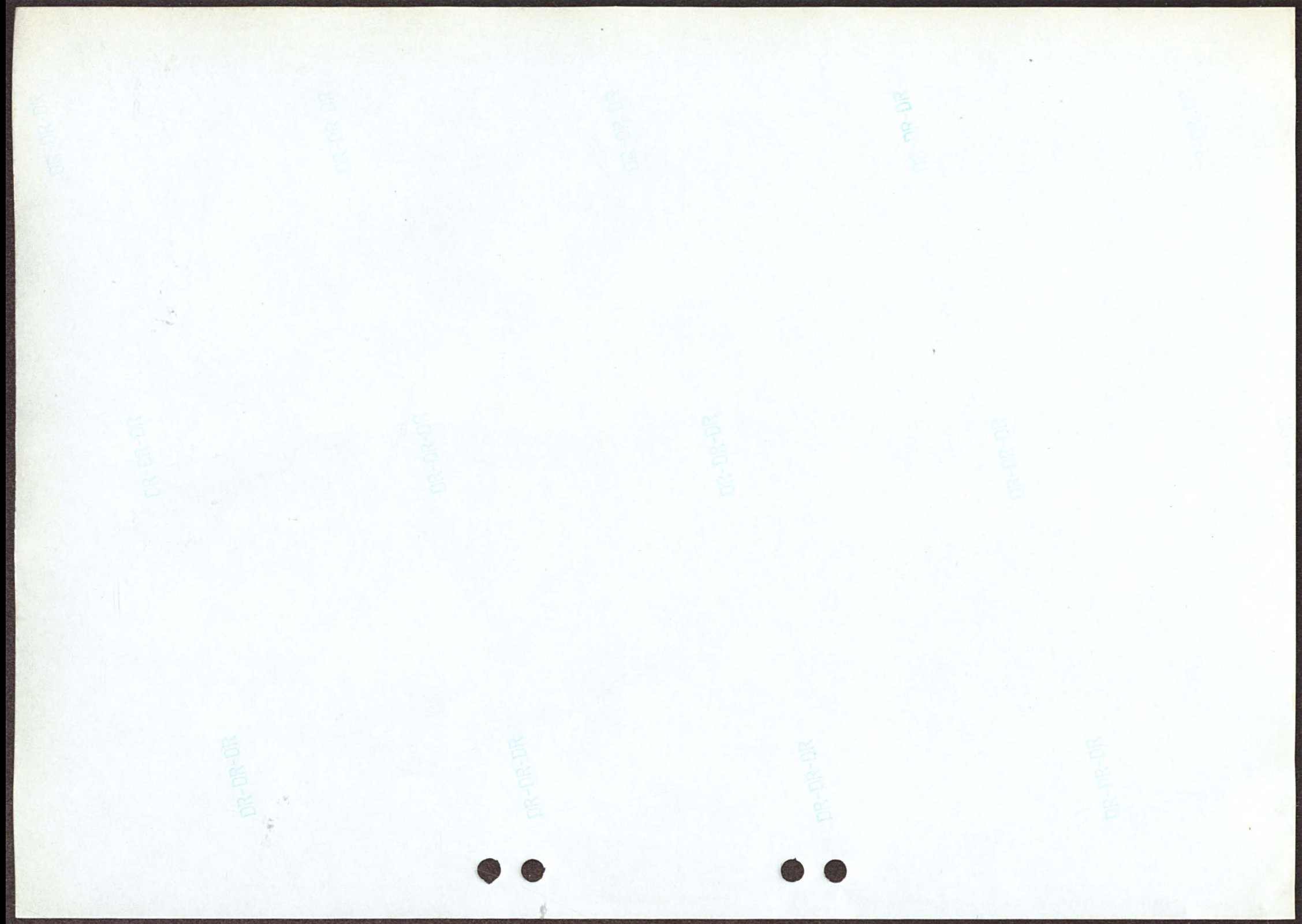

1. Entwicklung der Spareinlagen			
	1965	1966	1967
	DM	DM	DM
Bestand am Anfang des Jahres	160.707.231,90	182.046.114,38	207.960.581,64
Einzahlungen	114.780.895,15	129.049.909,96	132.856.695,72
Zinsgutschriften	6.513.394,87	8.669.093,37	8.927.829,91
Auszahlungen	99.955.407,54	111.804.536,07	118.882.626,48
	182.046.114,38	207.960.581,64	230.862.480,79
Mithin Zuwachs	+ 21.338.882,48	+ 25.914.467,26	+ 22.901.899,15
Von den Spareinlagen sind angelegt			
a) mit gesetzlicher Kündigung	122.226.166,10	136.466.668,58	155.345.119,03
b) mit bes. vereinb. Kündigung	59.819.948,28	71.493.913,06	75.517.361,76
	182.046.114,38	207.960.581,64	230.862.480,79

10

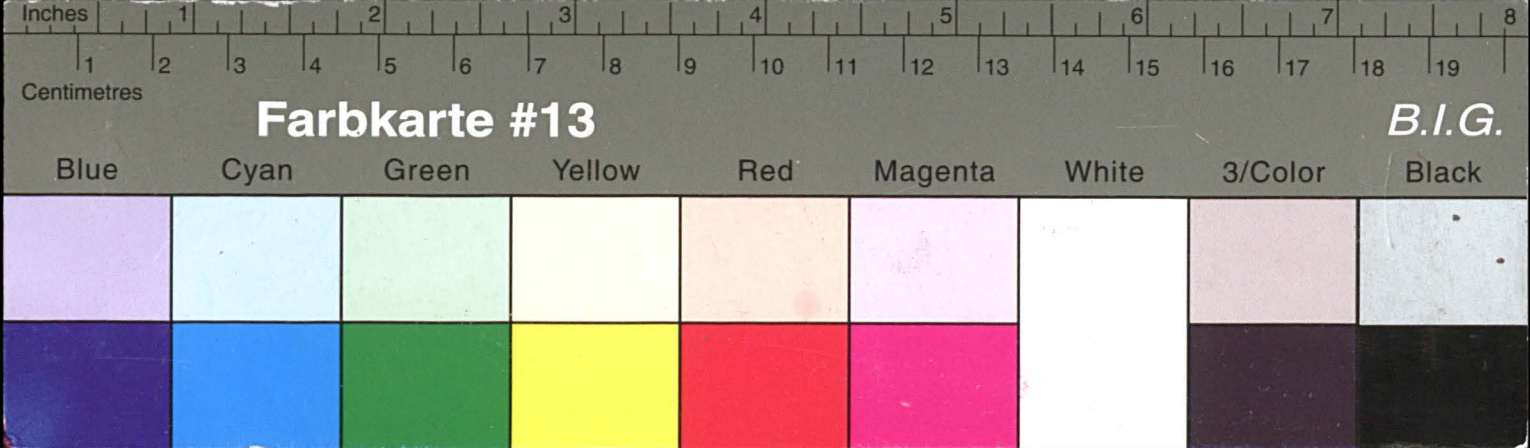

Kreisarchiv Stormarn E103

Gefördert durch die Deutsche Forschungsgemeinschaft (DFG) -
Projektnummer 415708552

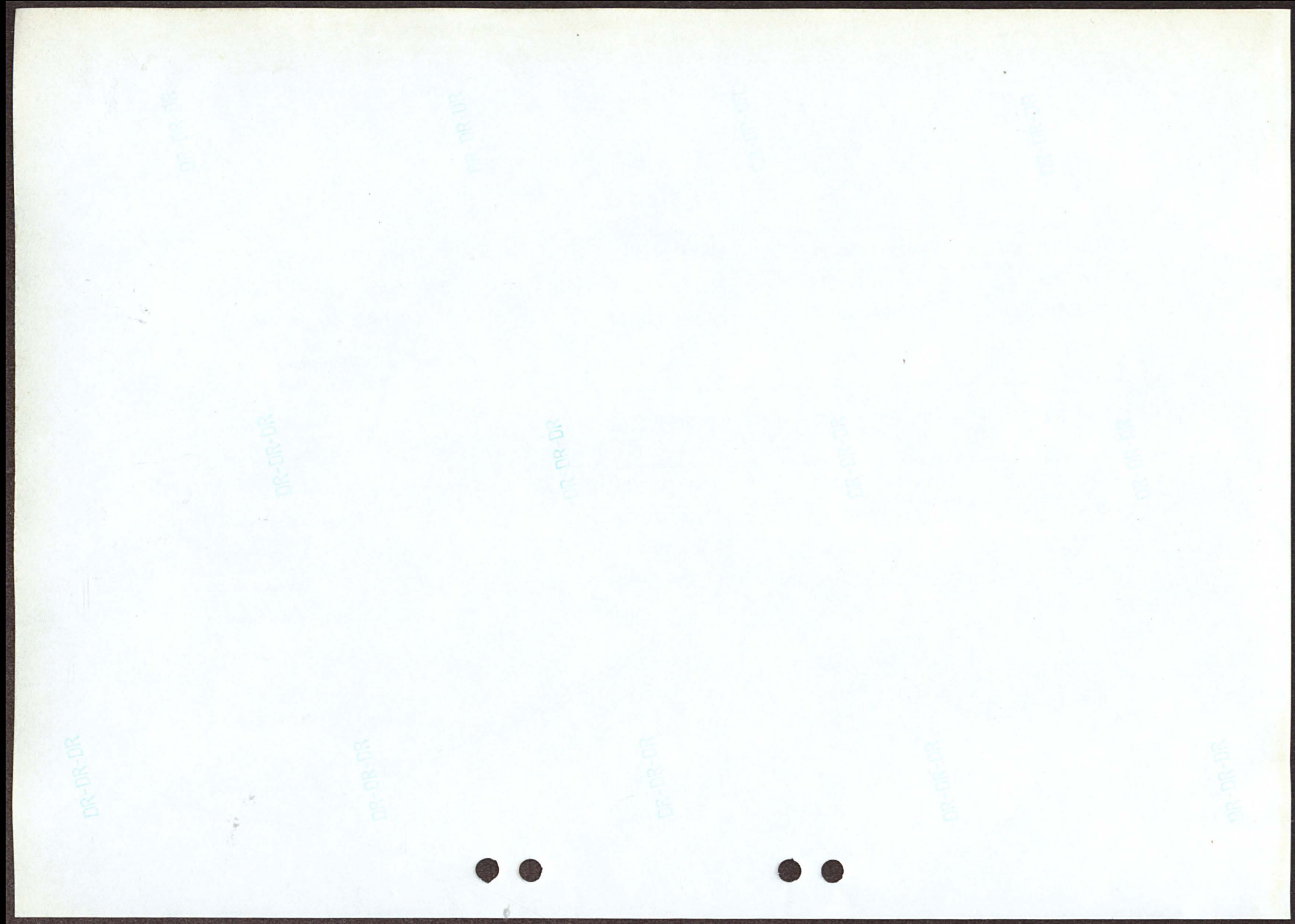

2. Anzahl der Sparkassenbücher			
	1965	1966	1967
Bestand am Anfang des Jahres	86.545	92.984	98.156
Anzahl der neu eingerichteten Bücher	12.614	11.711	11.201
Anzahl der aufgelösten bzw. übertragenen Bücher	6.175	6.539	7.581
Am Jahresschluß umlaufende Sparkassenbücher	92.984	98.156	101.776
Im Laufe des Jahres			
mithin Zugang	6.439	5.172	3.620
mithin Abgang	-	-	-

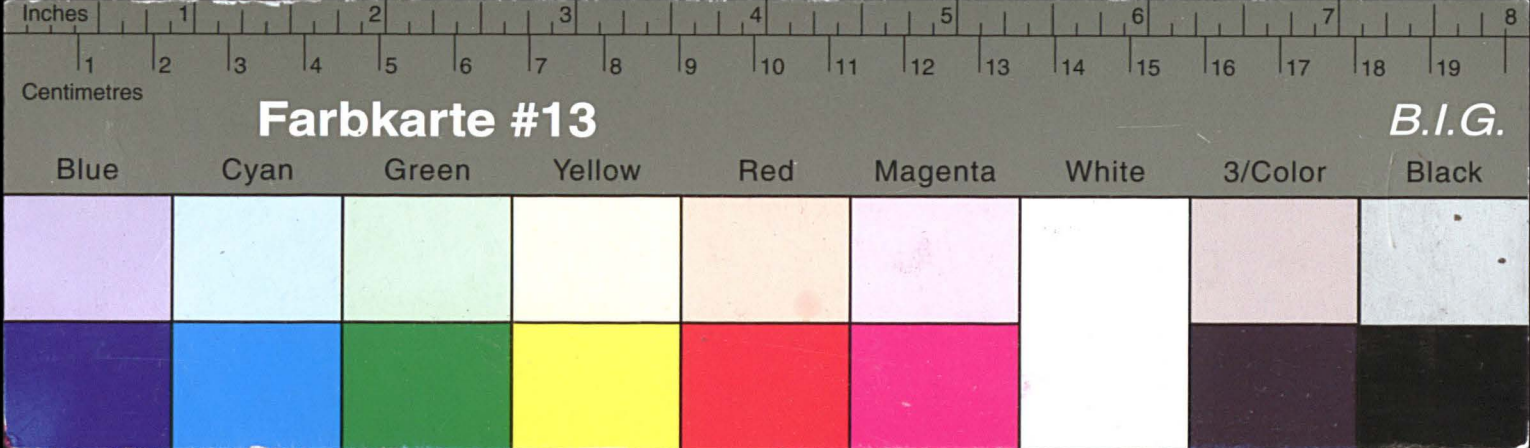

Kreisarchiv Stormarn E103

Gefördert durch die Deutsche Forschungsgemeinschaft (DFG) -
Projektnummer 415708552

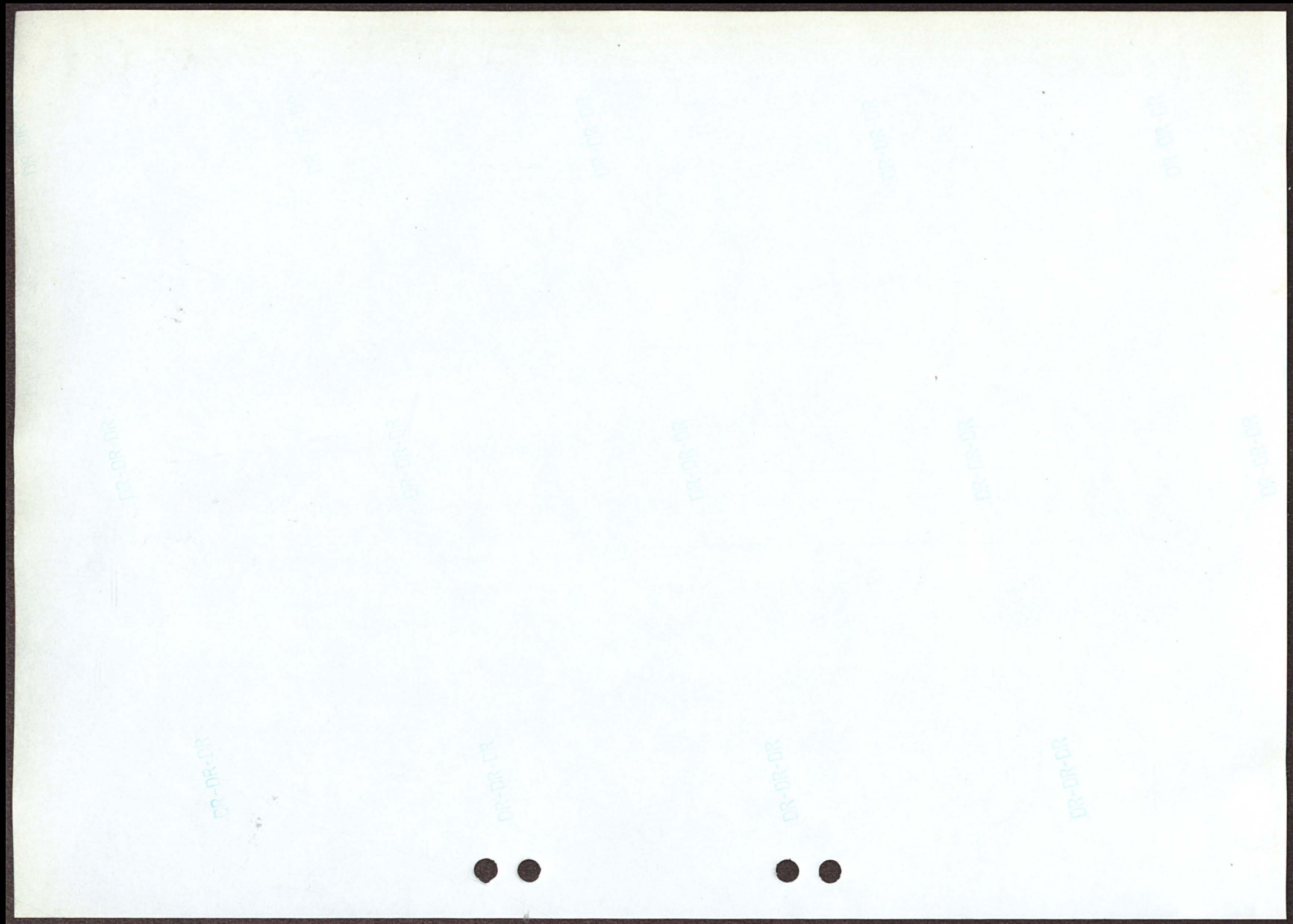

3. Verteilung der Sparguthaben nach ihrer Höhe							
Von den Sparkassenbüchern hatten ein Guthaben							
per 31. Dezember							
		1965		1966		1967	
		Stück	in %	Stück	in %	Stück	in %
bis DM 300.--		46.940	50,5	48.067	49,0	47.010	46,2
über DM 300.-- bis DM 1.000,--		15.165	16,3	16.335	16,7	17.650	17,3
über DM 1.000,-- bis DM 3.000,--		16.937	18,2	18.278	18,6	19.345	19,1
über DM 3.000,-- bis DM 5.000,--		5.750	6,2	6.099	6,2	6.879	6,8
über DM 5.000,-- bis DM 10.000,--		5.143	5,5	5.636	5,7	6.453	6,3
über DM 10.000,--		3.049	3,3	3.741	3,8	4.439	4,3
Insgesamt waren ausgegeben		92.984	100	98.156	100	101.776	100

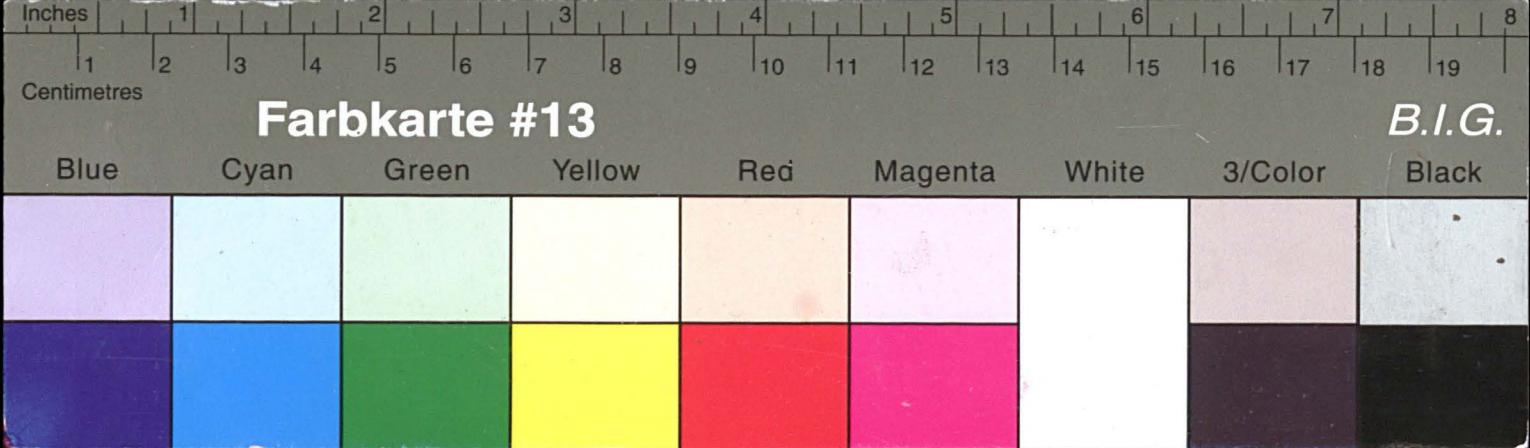

Kreisarchiv Stormarn E103

Gefördert durch die Deutsche Forschungsgemeinschaft (DFG) -
Projektnummer 415708552

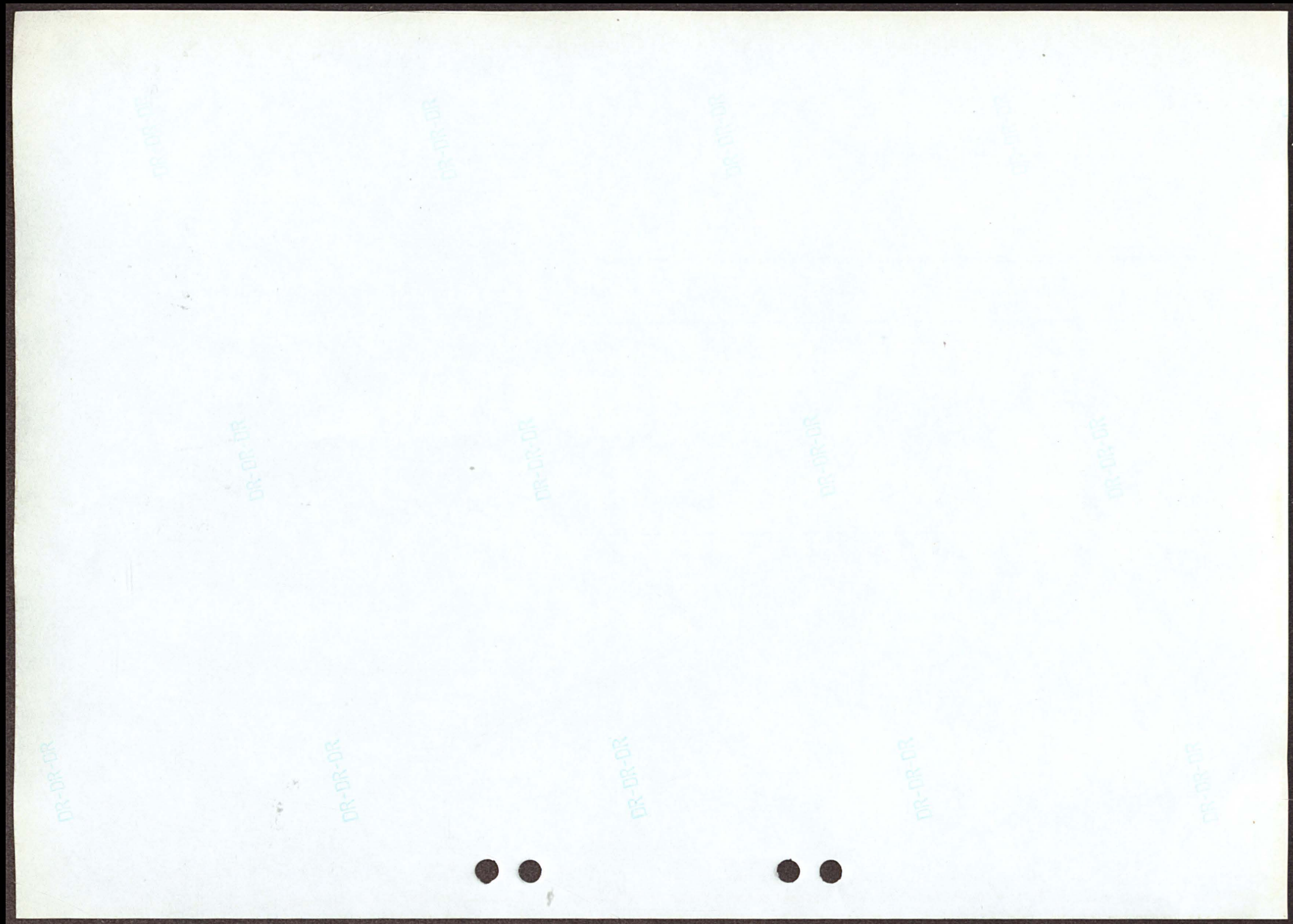

4. Langfristige Ausleihungen								
Ende	gegen Grundpfandrechte Pos. Aktiva 13 a		an Kommunen Pos. Aktiva 13 b		sonstige Pos. Aktiva 13 c		insgesamt Pos. Aktiva 13	
	Stück	DM	Stück	DM	Stück	DM	Stück	DM
1965	4.499	69.191.320,06	378	30.063.964,28	2.533	16.823.231,20	7.410	116.078.515,54
1966	4.627	78.246.181,91	366	32.700.879,13	2.233	20.937.545,28	7.226	131.884.606,32
1967	4.822	86.966.181,88	394	35.631.180,42	2.087	21.338.400,49	7.303	143.935.762,79

23

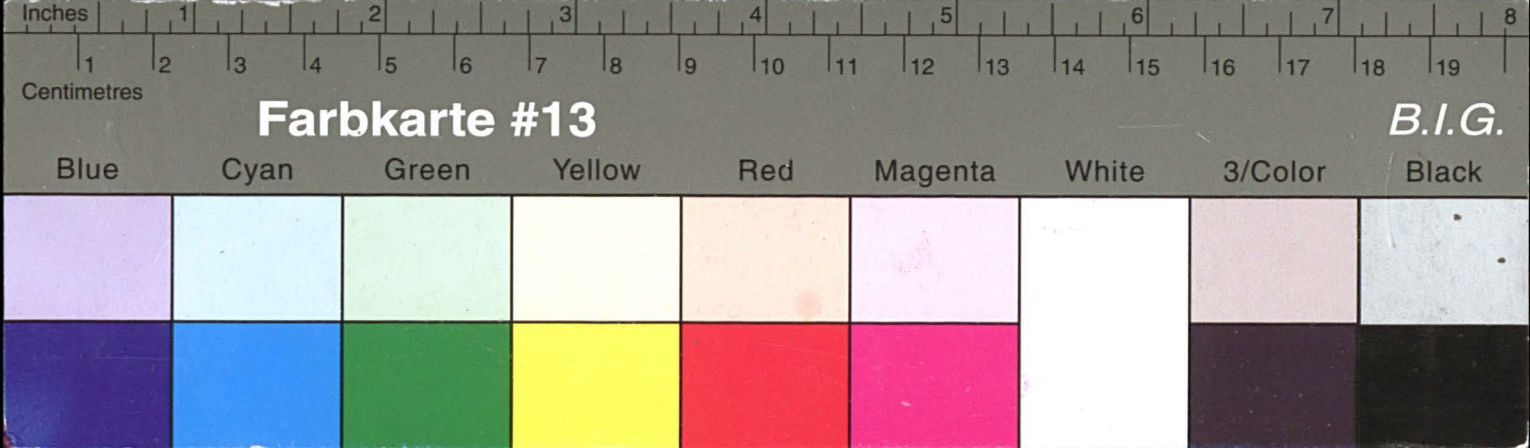

Kreisarchiv Stormarn E103

Gefördert durch die Deutsche Forschungsgemeinschaft (DFG) -
Projektnummer 415708552

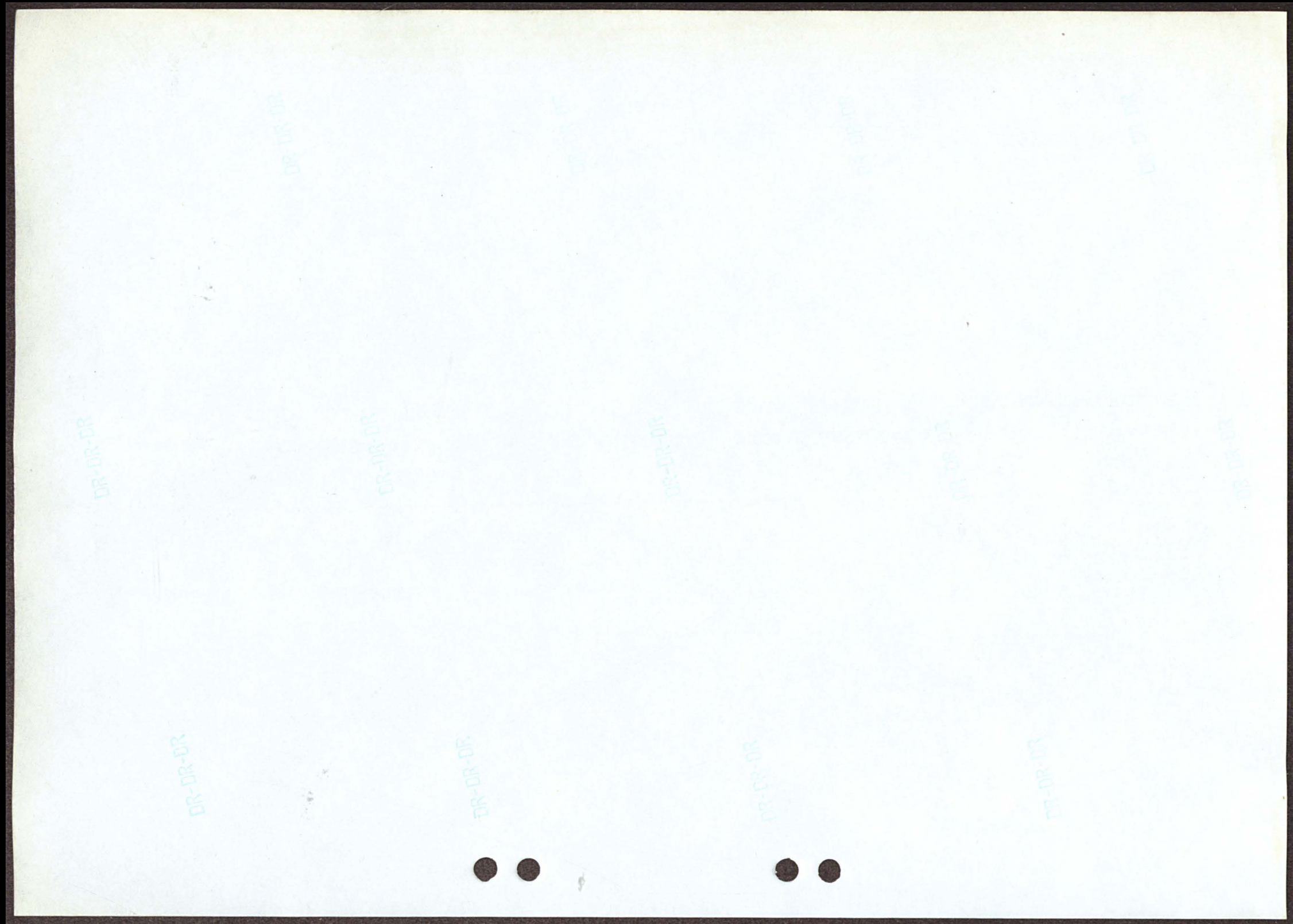

5. Anzahl der Kontokorrentkonten und Höhe der Guthaben (Sichteinlagen)					
	Bestand am Ende des Jahres			Betrag auf den Guthabenkonten am Ende des Jahres	
	Anzahl insgesamt	Debet- konten	Guthaben- konten	insgesamt Pos. Passiva 1 b DM	Durchschnitt eines Kontos DM
Ende 1965	25.275	2.307	22.968	45.879.079,54	1.997,52
Ende 1966	28.122	2.405	25.717	51.441.420,37	2.000,29
Ende 1967	31.780	2.726	29.054	50.563.760,67	1.740,34

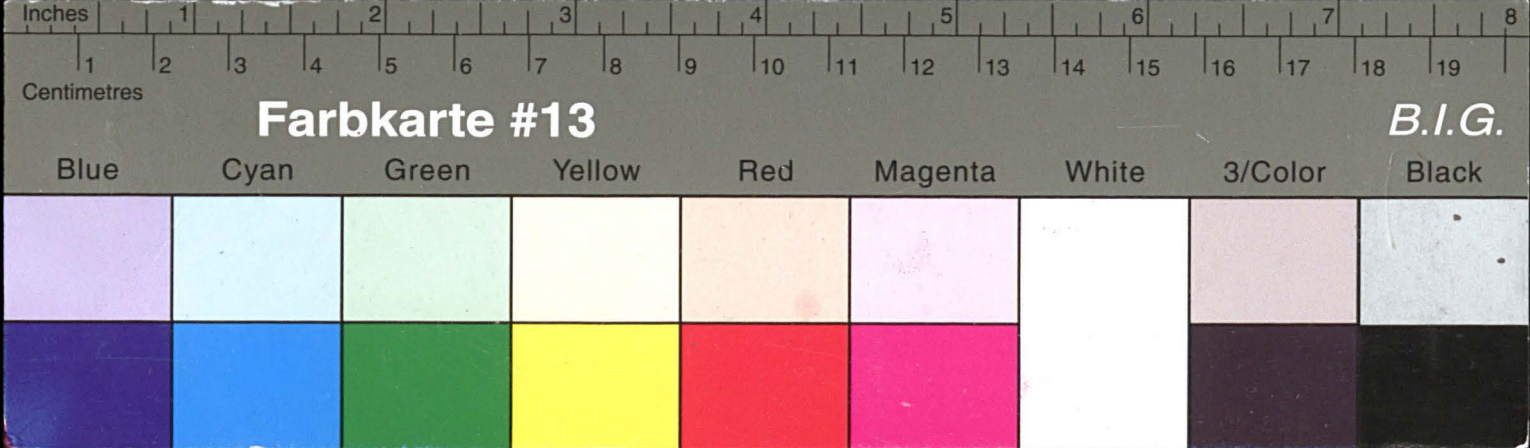

Kreisarchiv Stormarn E103

Gefördert durch die Deutsche Forschungsgemeinschaft (DFG) -
Projektnummer 415708552

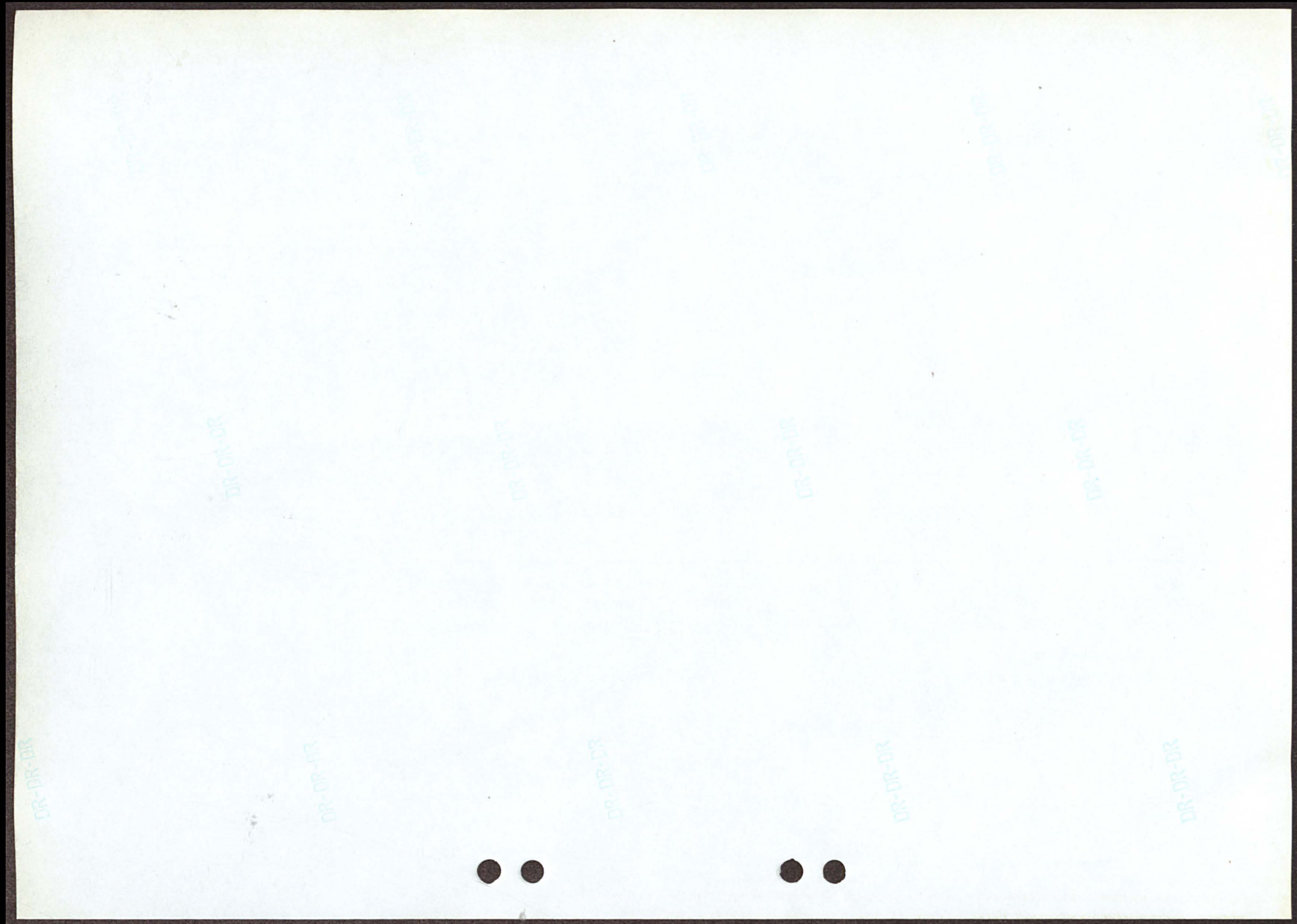

6. Befristete Einlagen (Pos. Passiva 1 c)			
		Kündigungs- und Festgelder	Durchschnitt eines Kontos
		DM	DM
Ende 1965	58 Stück	7.631.808,80	131.582,91
Ende 1966	68 Stück	5.287.794,10	77.761,68
Ende 1967	76 Stück	5.539.957,45	72.894,17

25

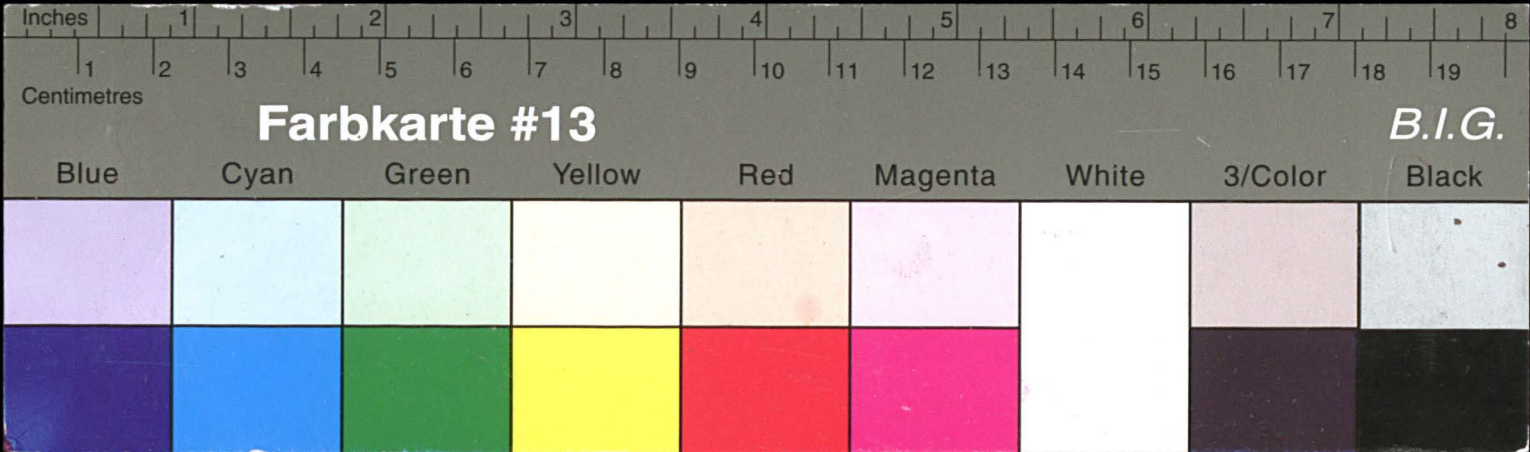

Kreisarchiv Stormarn E103

Gefördert durch die Deutsche Forschungsgemeinschaft (DFG) -
Projektnummer 415708552

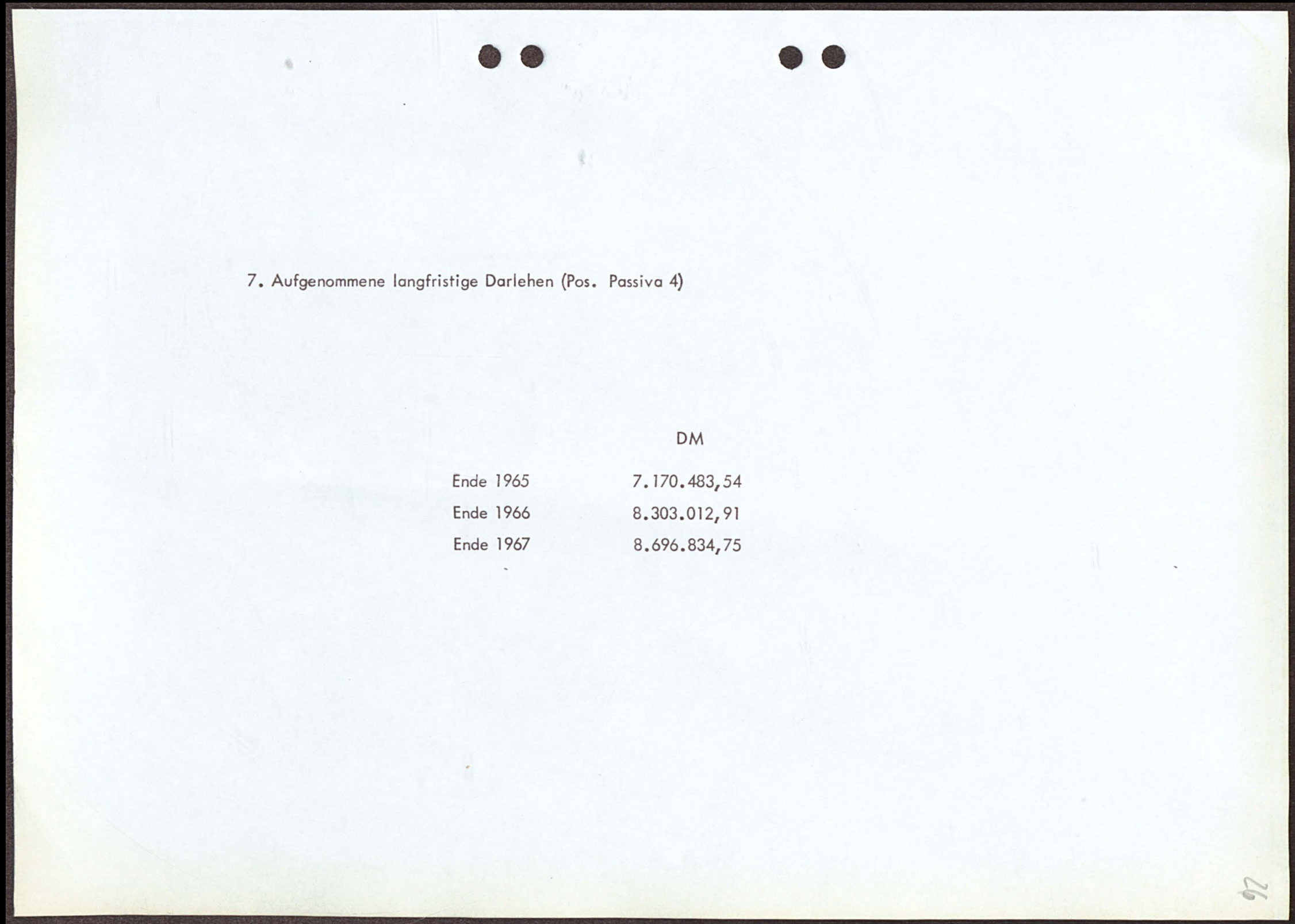
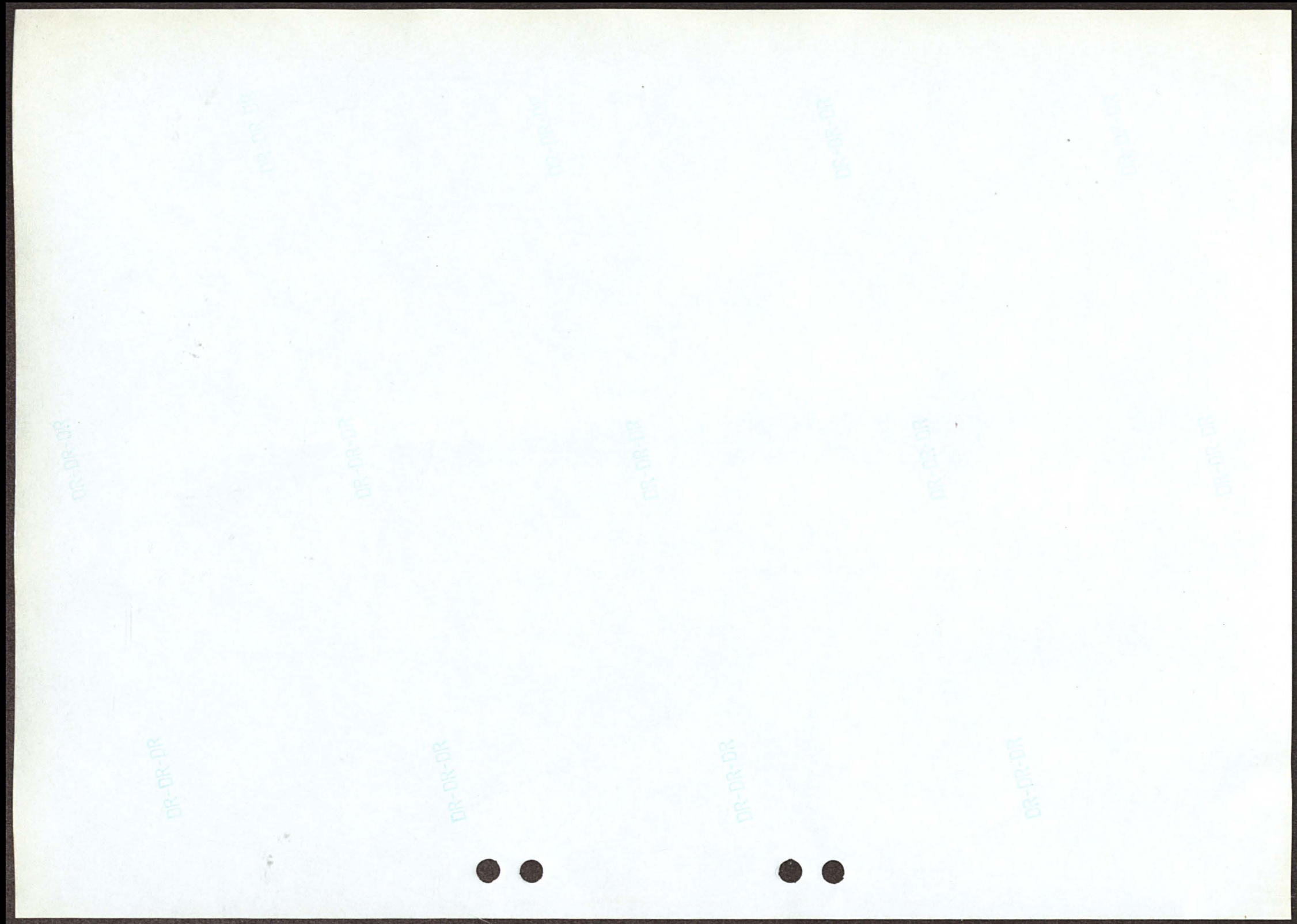

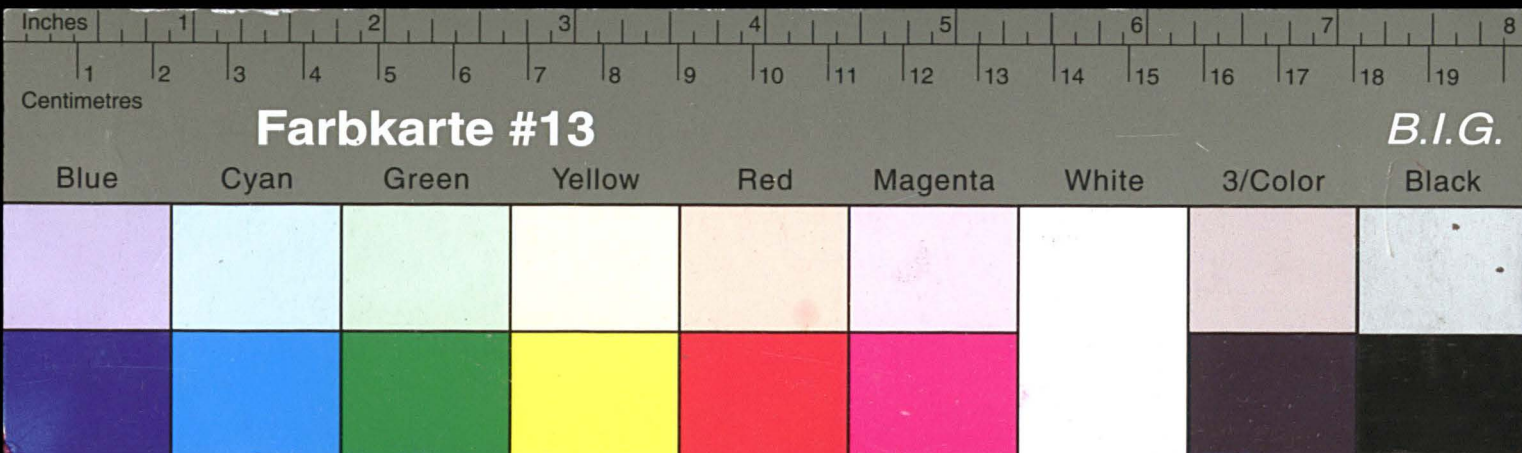

Kreisarchiv Stormarn E103

Gefördert durch die Deutsche Forschungsgemeinschaft (DFG) -
Projektnummer 415708552

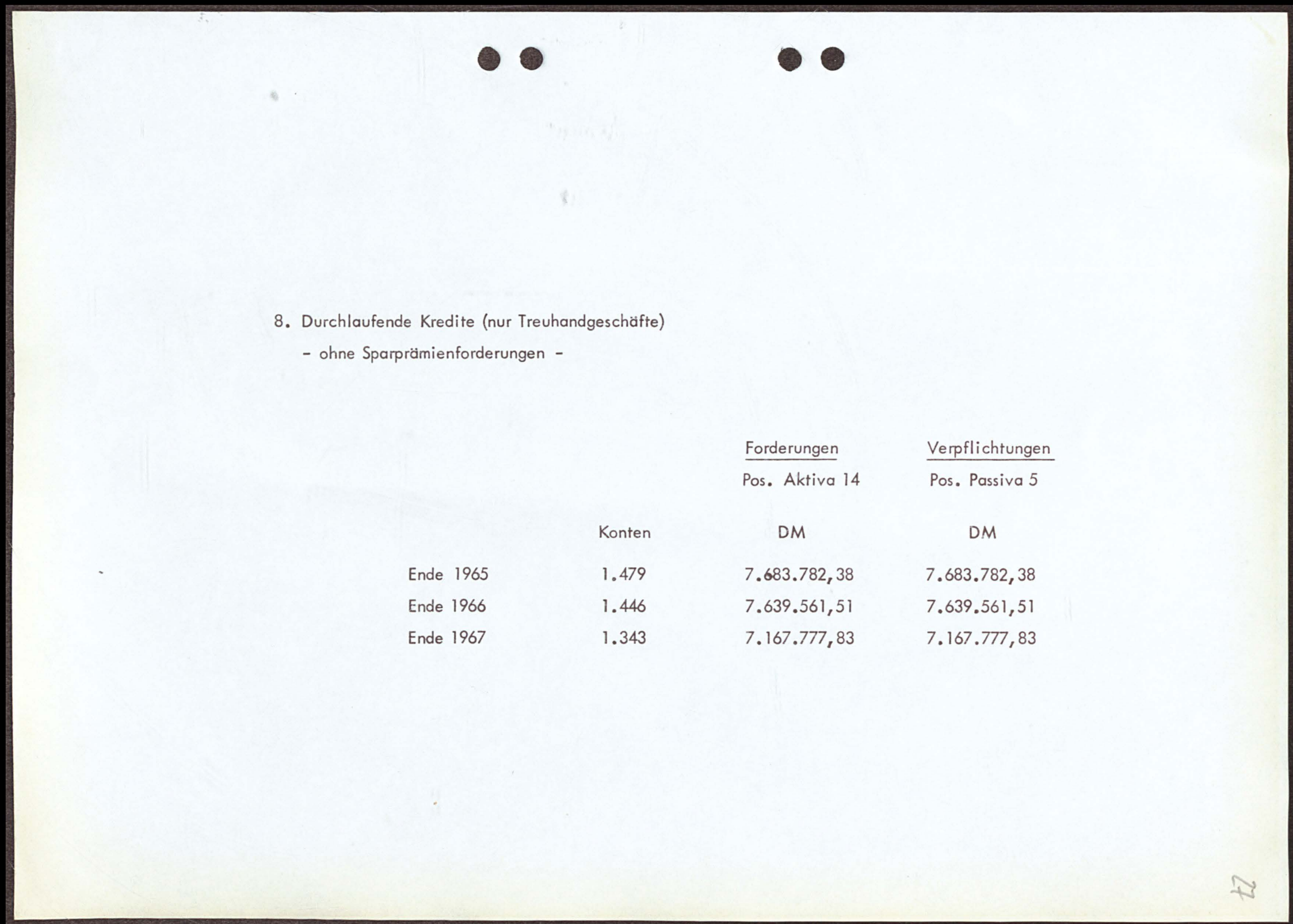
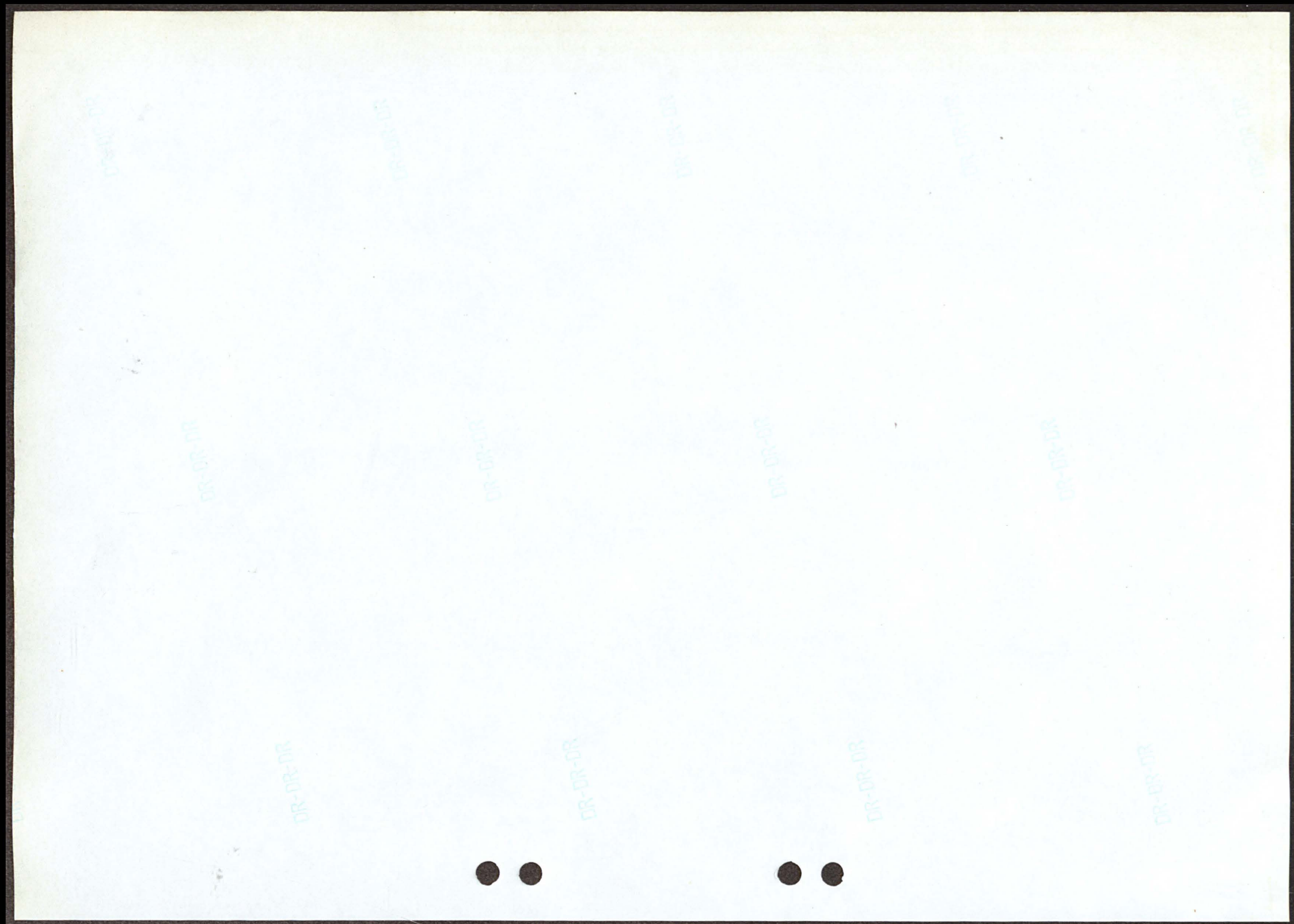

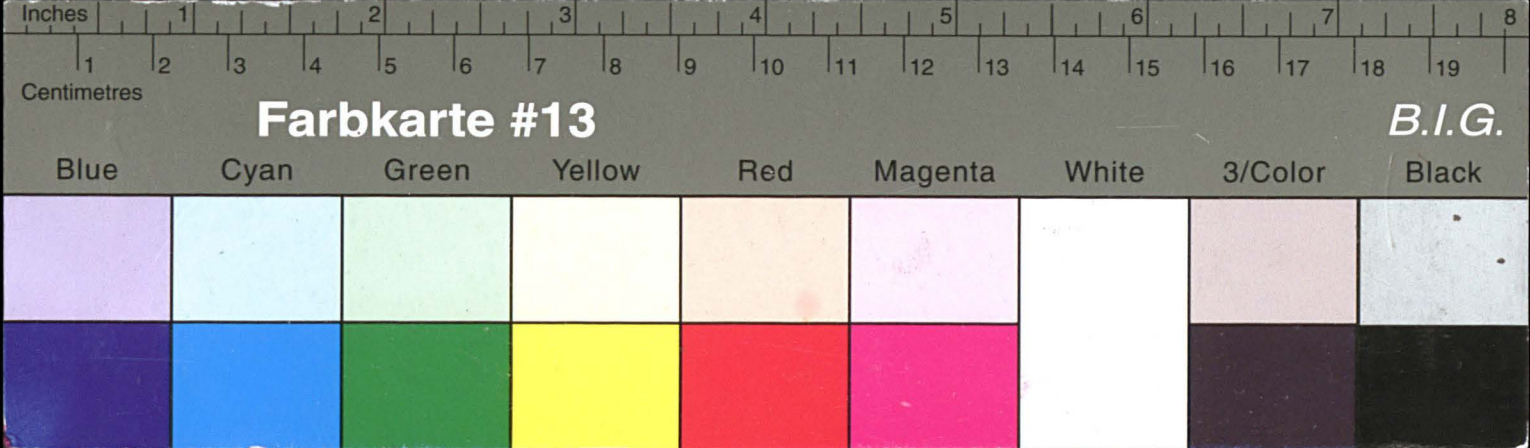

Kreisarchiv Stormarn E103

Gefördert durch die Deutsche Forschungsgemeinschaft (DFG) -
Projektnummer 415708552

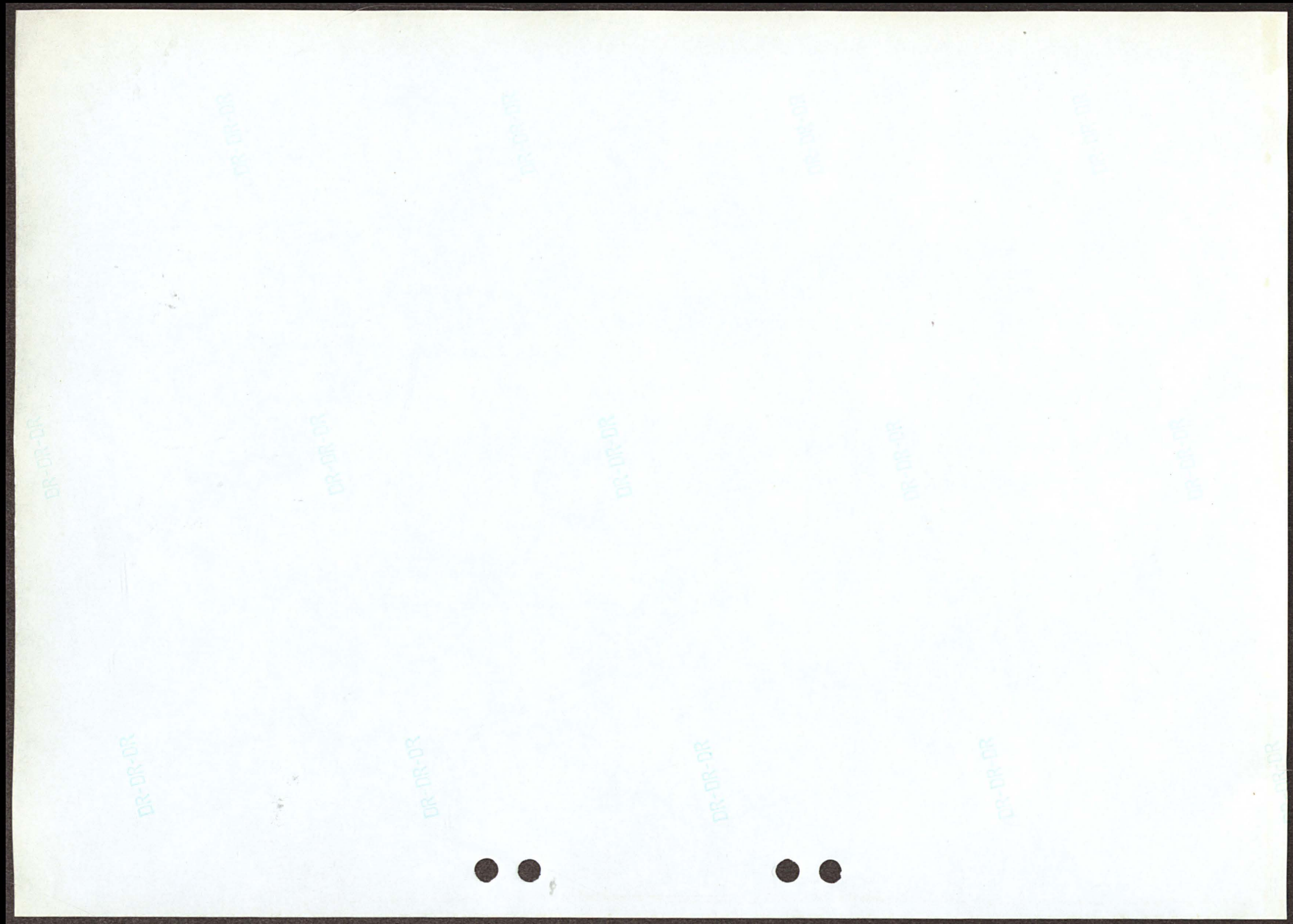

9. Höhe der Wechseldiskontierungen			
Im Jahre	Anzahl der Wechsel	Gesamtbetrag DM	Durchschnittsbetrag eines Wechsels DM
1965	4.000	8.369.094, 11	2.092, 27
1966	3.597	8.698.859, 22	2.418, 36
1967	3.126	7.869.600, 19	2.517, 50

28

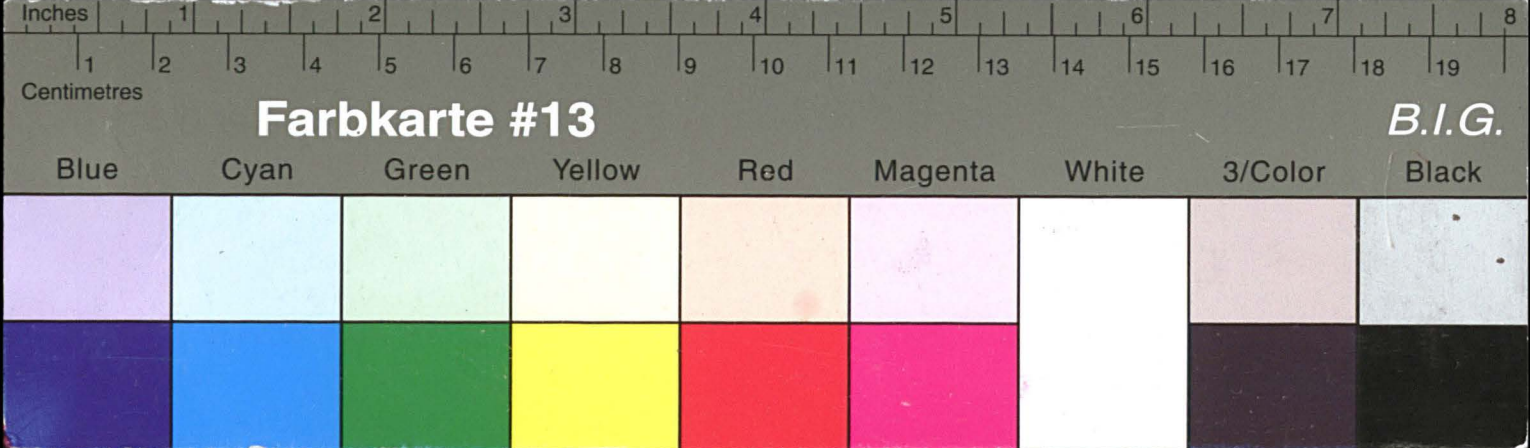

Kreisarchiv Stormarn E103

Gefördert durch die Deutsche Forschungsgemeinschaft (DFG) -
Projektnummer 415708552

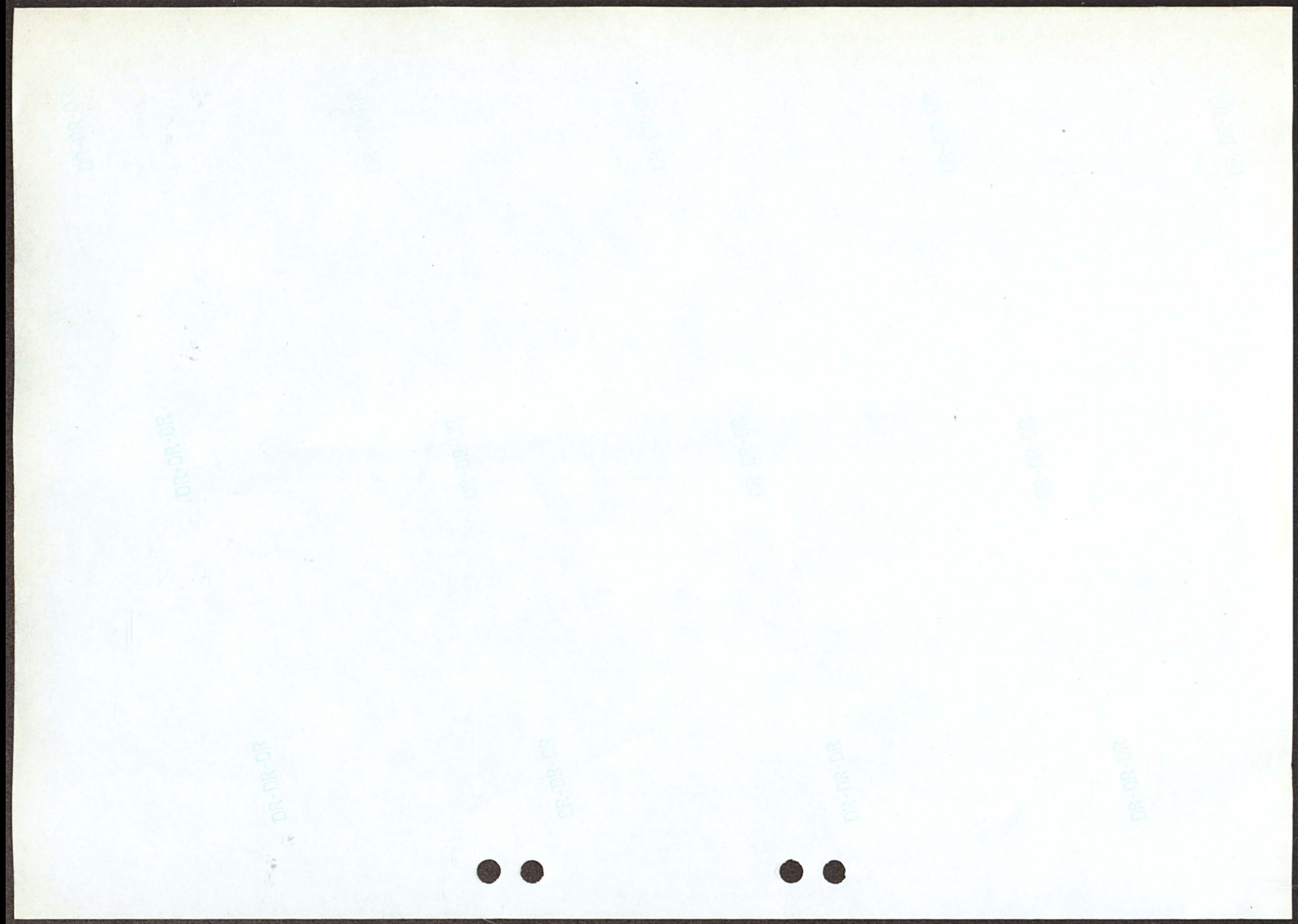

10. Kurz-, mittel- und langfristige Kredite							
Ende	Kurz- und mittelfristige Kredite			Langfristige Ausleihungen			Kredite
	Pos. Akt. 12 Debitoren	Pos. Akt. 7 (o. Inkasso- wechsel) u. Passiva 14 und 15	zusammen	Pos. Akt. 13	Pos. Akt. 14 (o. Sparprä- mienforderungen)	zusammen	insgesamt
1965	18.532.260,41	2.146.798,81	20.679.059,22	116.078.515,54	7.683.782,38	123.762.297,92	144.441.357,14
1966	21.800.307,94	2.280.936,94	24.081.244,88	131.884.606,32	7.639.561,51	139.524.167,83	163.605.412,71
1967	21.714.240,24	1.968.396,30	23.682.636,54	143.935.762,79	7.167.777,83	151.103.540,62	174.786.177,16

29

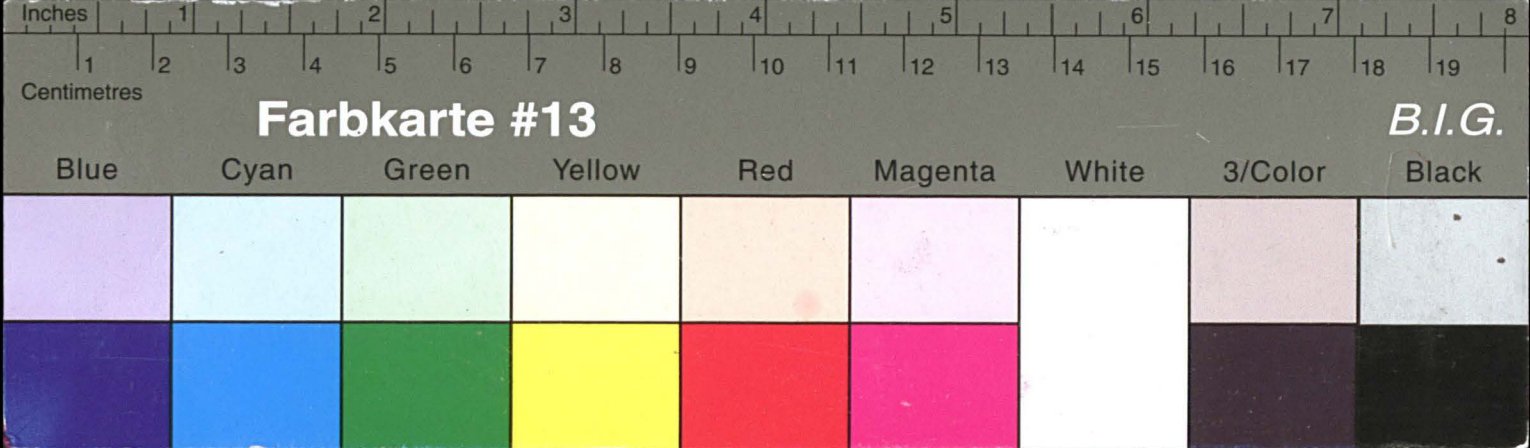

Kreisarchiv Stormarn E103

Gefördert durch die Deutsche Forschungsgemeinschaft (DFG) -
Projektnummer 415708552

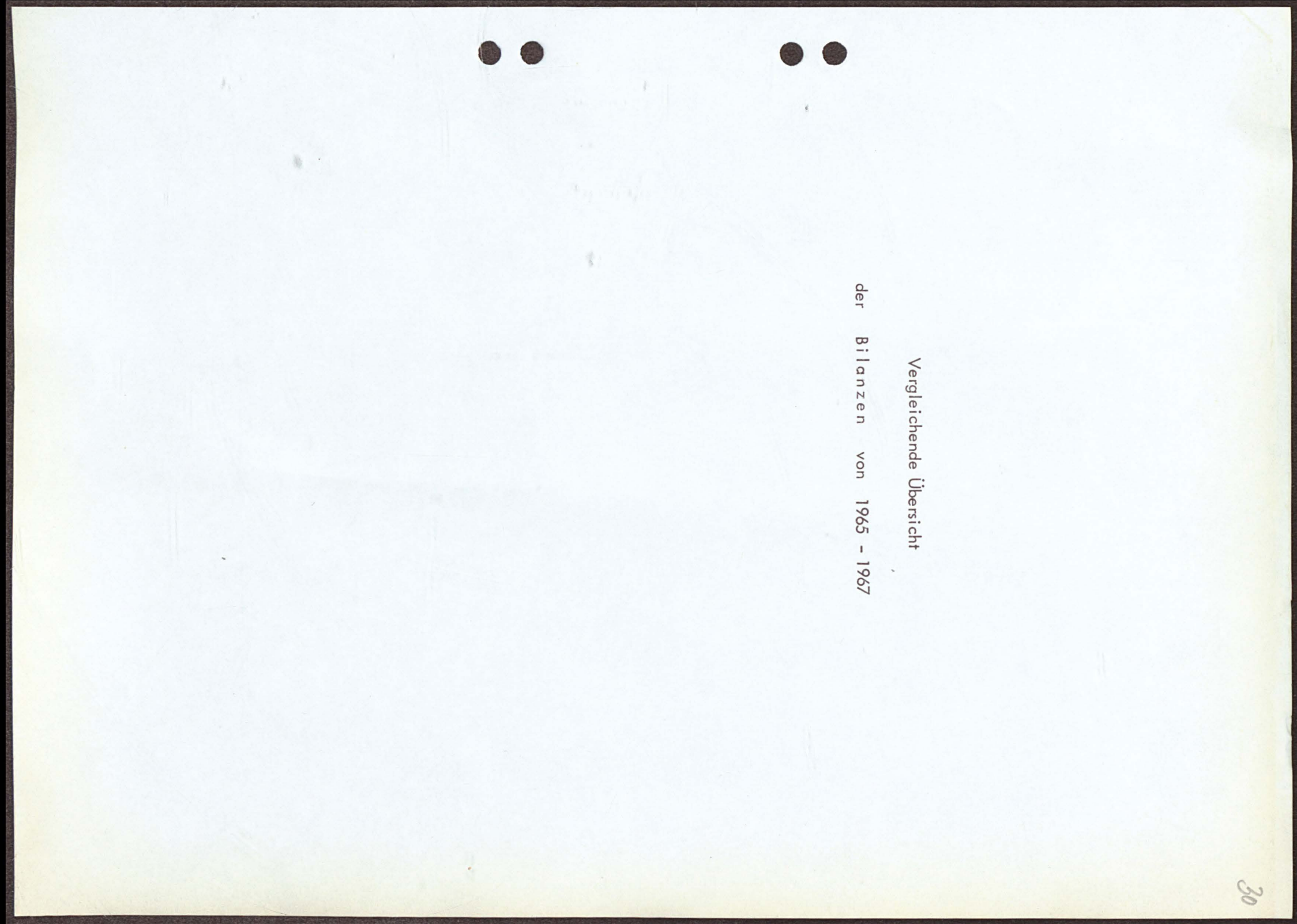
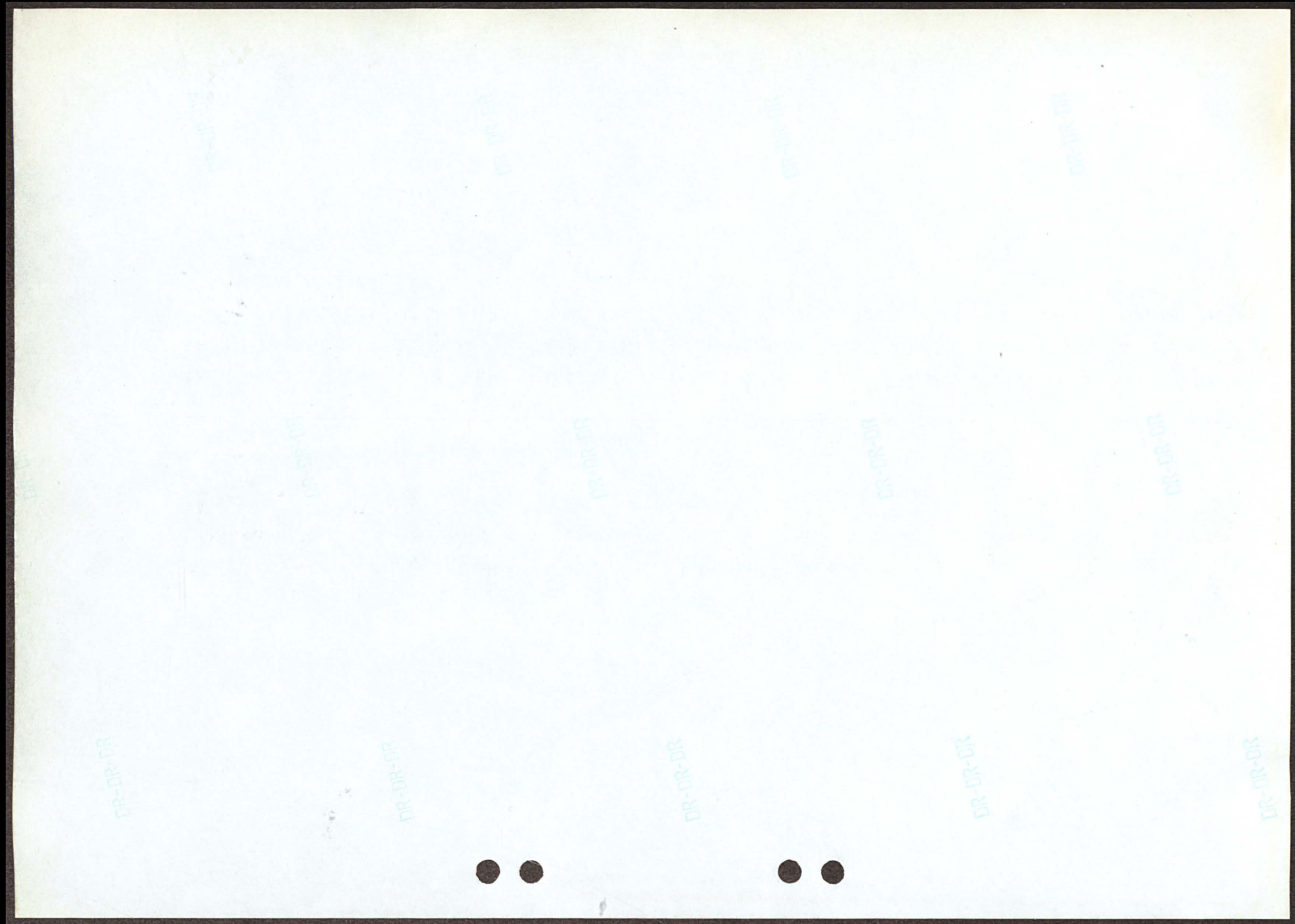

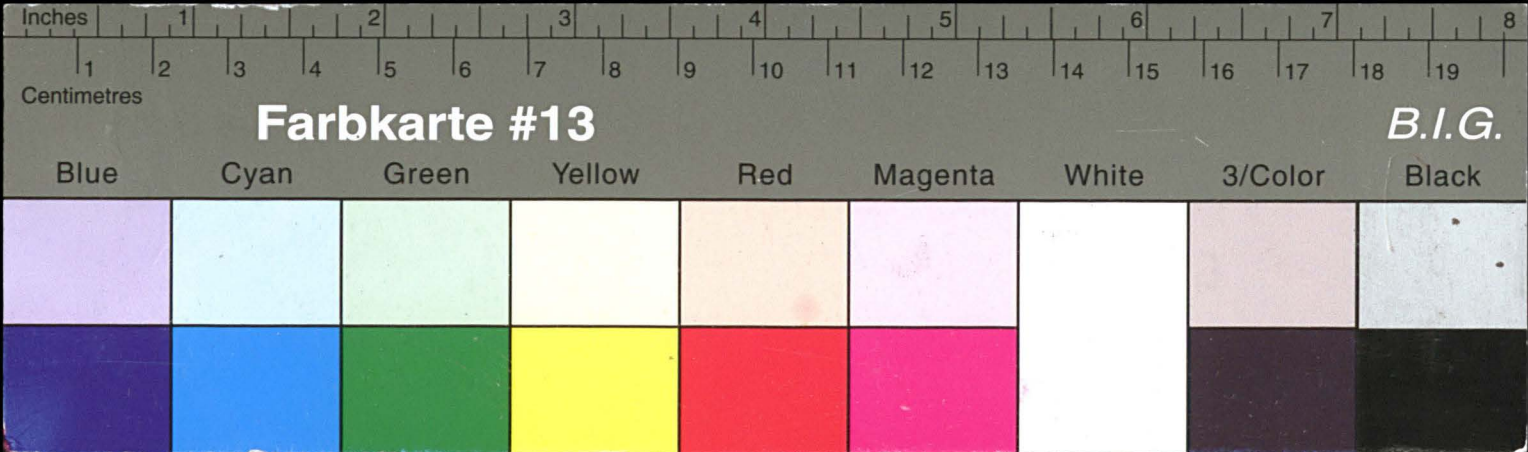

Kreisarchiv Stormarn E103

Gefördert durch die Deutsche Forschungsgemeinschaft (DFG) -
Projektnummer 415708552

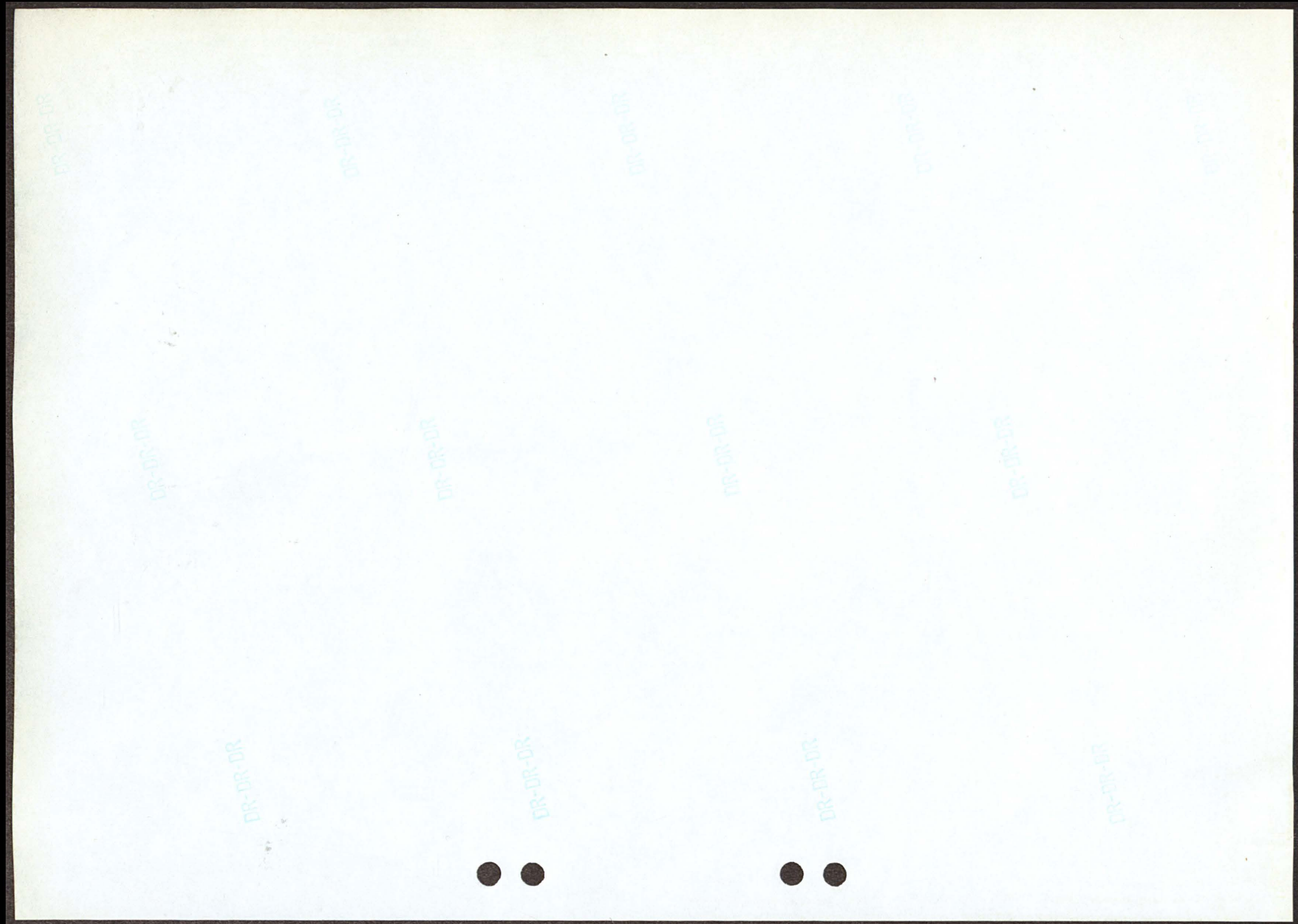

A K T I V A			
	1965	1966	1967
	DM	DM	DM
1. Kassenbestand	1.722.587,07	1.516.792,96	1.687.664,25
2. Guthaben bei der Deutschen Bundesbank	14.475.499,65	15.872.418,93	10.937.961,60
3. Postscheckguthaben	88.661,49	194.346,66	165.800,33
4. Guthaben bei Kreditinstituten	58.572.341,59	64.258.421,59	61.909.329,21
5. Fällige Schuldverschreibungen, Zins- und Dividendenscheine	-	-	-
6. Schecks	-	-	-
7. Wechsel	1.951.911,35	2.167.517,49	1.691.563,21
8. Schatzwechsel	-	-	-
9. Kassenobligationen	2.975.000,--	6.722.500,--	16.990.787,85
10. Wertpapiere	26.576.232,94	28.573.442,19	39.270.595,50
11 a. Ausgleichsforderungen	6.786.691,43	6.189.706,12	5.976.546,89
11 b. Deckungsforderungen	4.266.087,18	5.140.051,76	5.989.512,88
12. Debitoren	18.532.260,41	21.800.307,94	21.714.240,24
13. Langfristige Ausleihungen	116.078.515,54	131.884.606,32	143.935.762,79
14. Durchlaufende Kredite (nur Treuhandgeschäfte)	9.161.244,26	9.613.139,26	9.777.494,51
15. Beteiligungen	1.925.550,--	2.488.650,--	2.488.650,--
16. Grundstücke und Gebäude	4.264.233,72	4.716.761,41	5.085.126,04
17. Betriebs- und Geschäftsausstattung	587.157,66	613.990,--	822.346,04
18. Sonstige Aktiva	571.704,69	626.574,68	2.314.726,87
19. Rechnungsabgrenzungsposten	1.472.526,46	2.153.589,45	16.989,20
20. Reinverlust	-	-	-
	270.008.205,44	304.532.816,76	330.775.097,41
21. a) Forderungen an den Gewährverband	3.395.552,16	2.992.703,73	2.739.260,25
b) Forderungen an Mitglieder des Vorstandes pp.	911.892,72	989.431,--	946.919,52

31

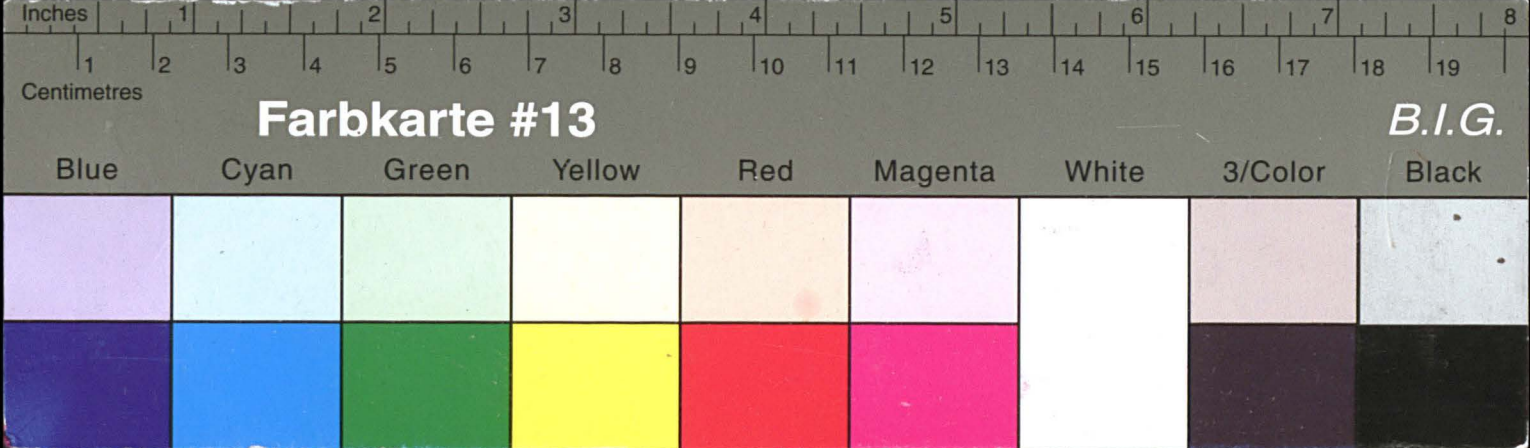

Kreisarchiv Stormarn E103

Gefördert durch die Deutsche Forschungsgemeinschaft (DFG) -
Projektnummer 415708552

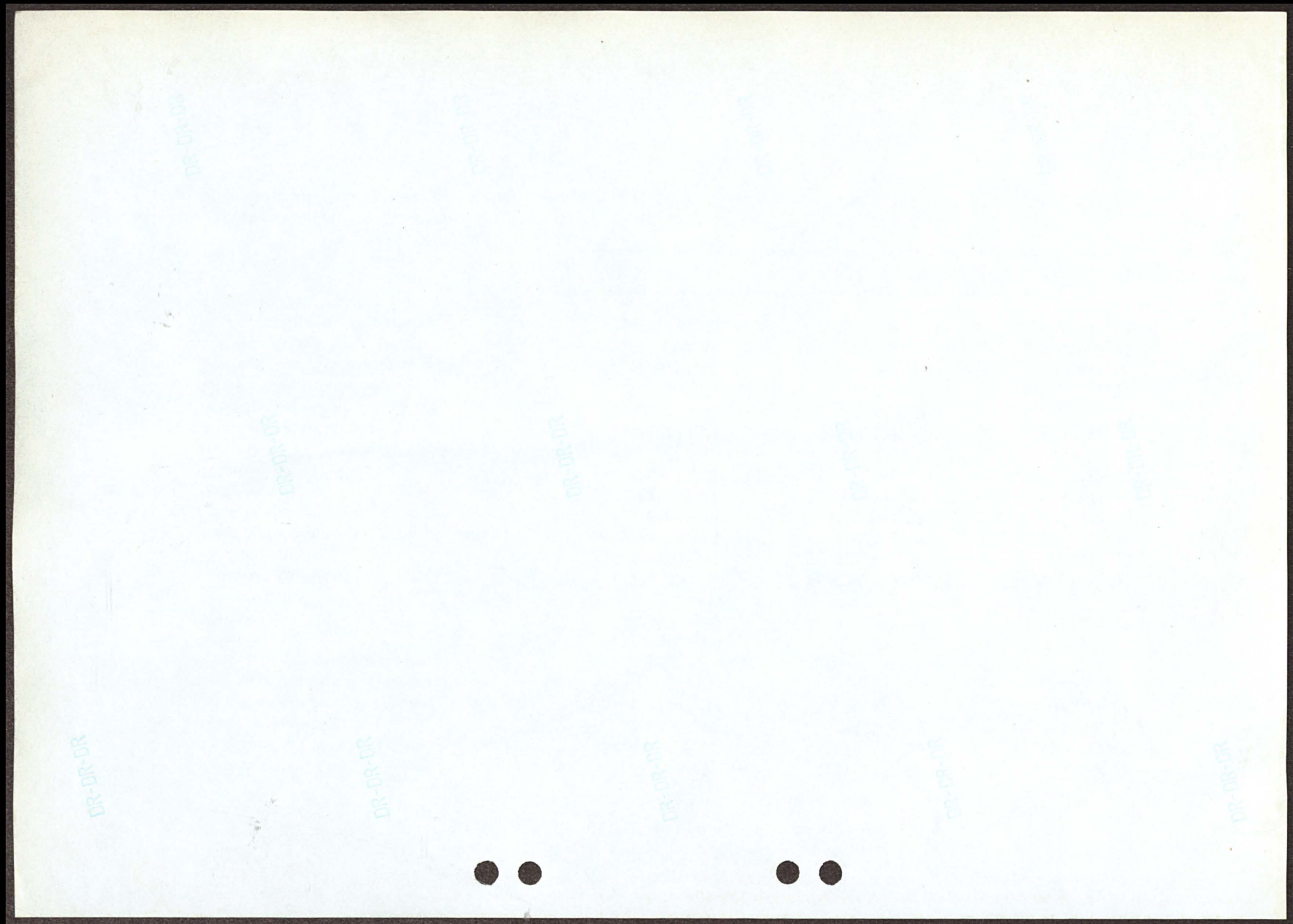

P A S S I V A			
	1965	1966	1967
	DM	DM	DM
1. Einlagen	235.557.002,72	264.689.796,11	286.966.198,91
2. Aufgenommene Gelder	100,--	100,--	-
3. Eigene Akzepte und Solowechsel	-	-	-
3 a. Anweisungen im Umlauf	-	-	-
4. Aufgenommene langfristige Anleihen	7.170.483,54	8.303.012,91	8.696.834,75
5. Durchlaufende Kredite (nur Treuhandgeschäfte)	9.161.244,26	9.613.139,26	9.777.494,51
6. Rücklagen nach § 10 KWG.	10.967.637,72	12.159.893,38	13.728.503,10
7. Sonstige Rücklagen	-	-	-
8. Rückstellungen	3.366.079,54	3.744.433,38	4.256.823,42
9. Sammelwertberichtigungen	929.625,--	2.009.582,--	2.058.763,--
10. Sonstige Passiva	1.252.697,11	1.892.765,22	1.605.732,10
11. Rechnungsabgrenzungsposten	29.036,65	57.471,48	728.959,93
12. Reingewinn	1.574.298,90	2.062.623,02	2.955.787,69
	270.008.205,44	304.532.816,76	330.775.097,41
13. Eigene Ziehungen im Umlauf	-	-	-
14. Verbindlichkeiten aus Bürgschaften	348.321,15	239.580,34	345.199,30
15. Indossamentsverbindlichkeiten	36.041,01	77.770,72	81.917,17
15 a. Dem Kreditnehmer nicht abgerechnete, weitergegebene Wechsel	-	-	-

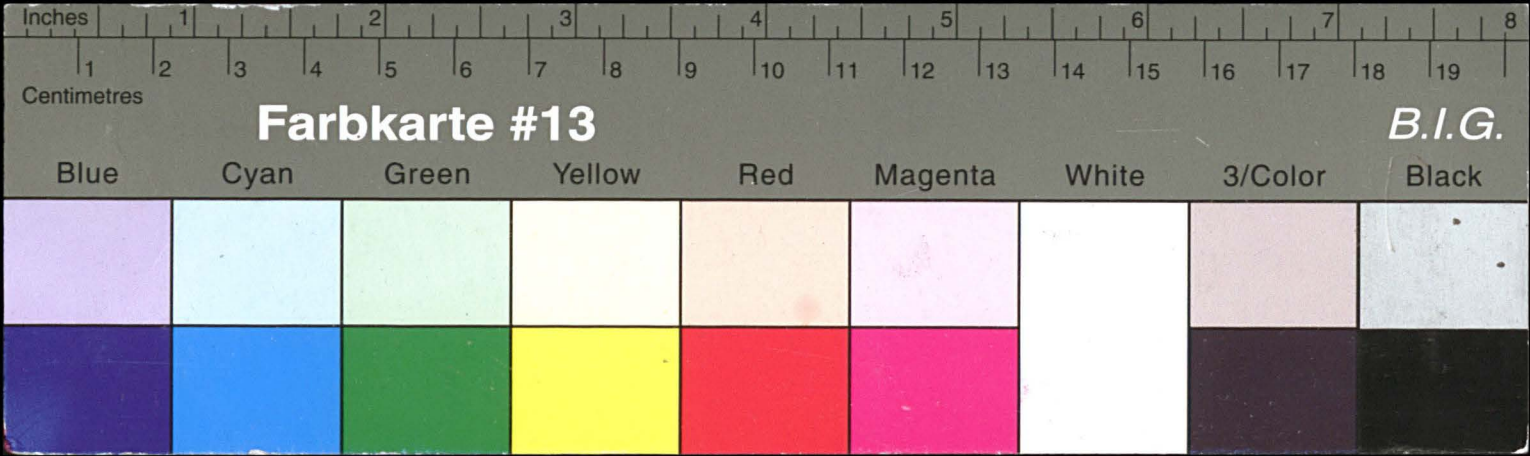

Kreisarchiv Stormarn E103

Gefördert durch die Deutsche Forschungsgemeinschaft (DFG) -
Projektnummer 415708552

